This is a digital copy of a book that was preserved for generations on library shelves before it was carefully scanned by Google as part of a project to make the world's books discoverable online.

It has survived long enough for the copyright to expire and the book to enter the public domain. A public domain book is one that was never subject to copyright or whose legal copyright term has expired. Whether a book is in the public domain may vary country to country. Public domain books are our gateways to the past, representing a wealth of history, culture and knowledge that's often difficult to discover.

Marks, notations and other marginalia present in the original volume will appear in this file - a reminder of this book's long journey from the publisher to a library and finally to you.

Usage guidelines

Google is proud to partner with libraries to digitize public domain materials and make them widely accessible. Public domain books belong to the public and we are merely their custodians. Nevertheless, this work is expensive, so in order to keep providing this resource, we have taken steps to prevent abuse by commercial parties, including placing technical restrictions on automated querying.

We also ask that you:

+ *Make non-commercial use of the files* We designed Google Book Search for use by individuals, and we request that you use these files for personal, non-commercial purposes.

+ *Refrain from automated querying* Do not send automated queries of any sort to Google's system: If you are conducting research on machine translation, optical character recognition or other areas where access to a large amount of text is helpful, please contact us. We encourage the use of public domain materials for these purposes and may be able to help.

+ *Maintain attribution* The Google "watermark" you see on each file is essential for informing people about this project and helping them find additional materials through Google Book Search. Please do not remove it.

+ *Keep it legal* Whatever your use, remember that you are responsible for ensuring that what you are doing is legal. Do not assume that just because we believe a book is in the public domain for users in the United States, that the work is also in the public domain for users in other countries. Whether a book is still in copyright varies from country to country, and we can't offer guidance on whether any specific use of any specific book is allowed. Please do not assume that a book's appearance in Google Book Search means it can be used in any manner anywhere in the world. Copyright infringement liability can be quite severe.

About Google Book Search

Google's mission is to organize the world's information and to make it universally accessible and useful. Google Book Search helps readers discover the world's books while helping authors and publishers reach new audiences. You can search through the full text of this book on the web at `http://books.google.com/`

A 946,876

t. I.
2

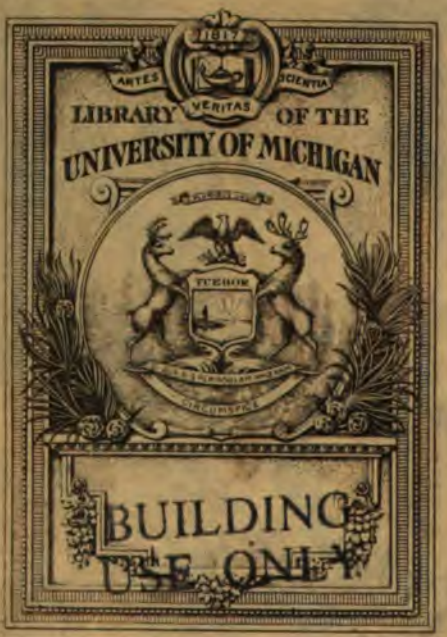
ARTES
VERITAS
SCIENTIA
LIBRARY OF THE
UNIVERSITY OF MICHIGAN
TUEBOR
BUILDING
USE ONLY

BUILDING
ONLY

Z
1007
.A39

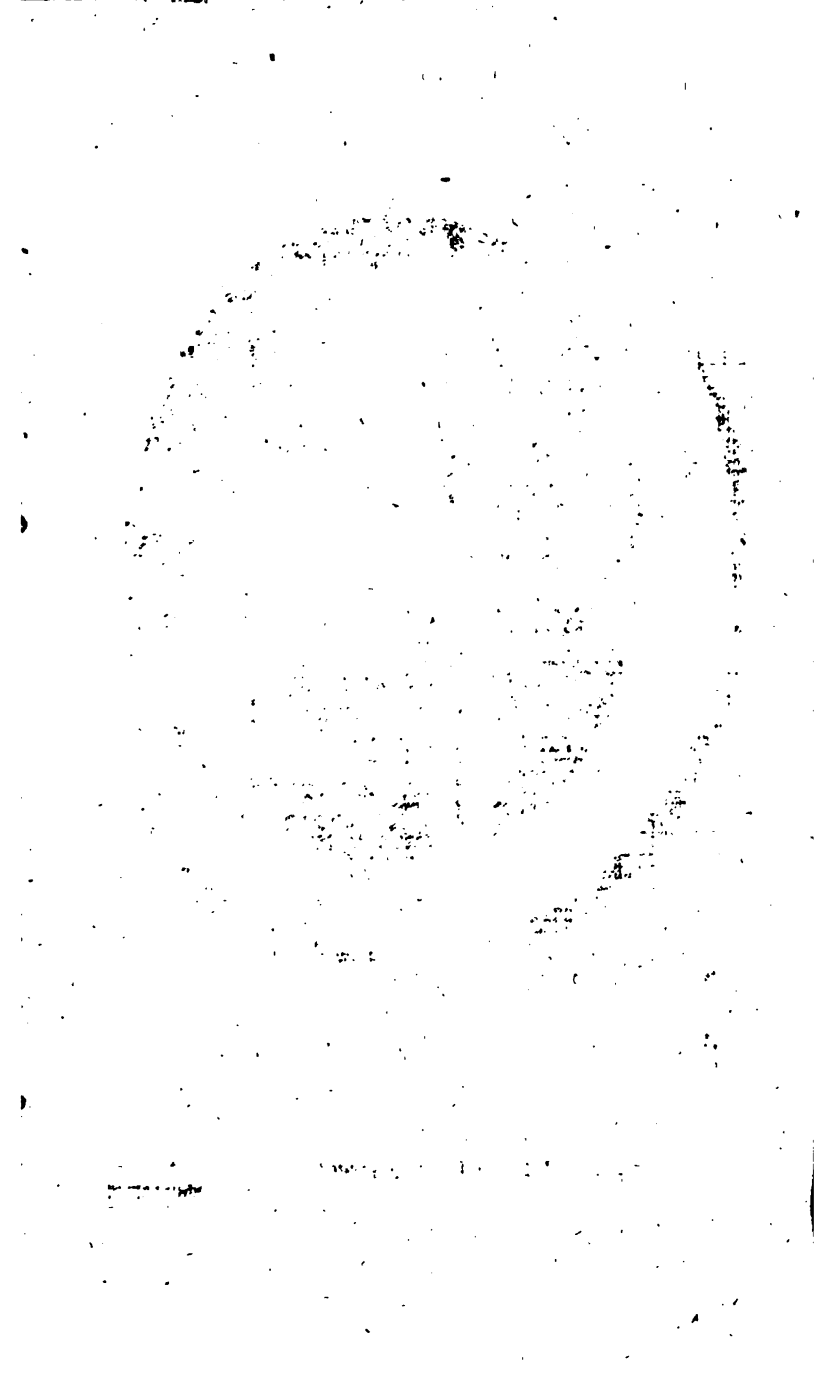

D.IO. AVG. NOESSELT.

Allgemeine deutsche Bibliothek.

Des hundert und dreyzehnten Bandes erstes Stück.

Kiel,
verlegts Carl Ernst Bohn, 1793.

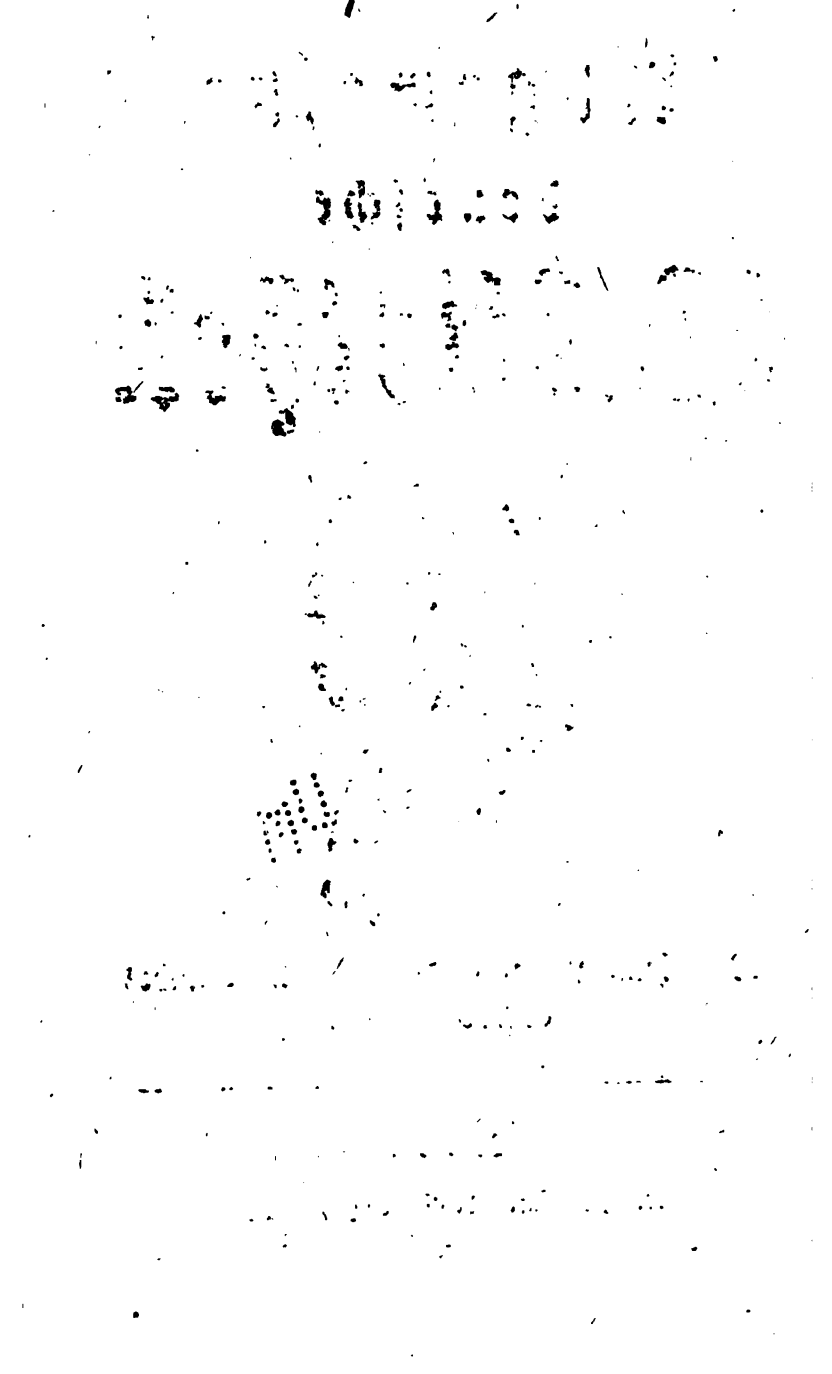

Faculty Research Prog
De Giuseppe
2-27-81
23643

Verzeichniß

der im ersten Stücke des hundert und dreyzehnten Bandes recensirten Bücher.

1. Zuverläßige Beyträge zu der Regierungsgeschichte Königs Friedrich II. von Preußen, von D. A. F. Büsching, 3

I. Protestantische Gottesgelahrheit.

Mein Glaube an die Lehren der göttlichen Offenbarung gestärket und befestigt durch das fortgesetzte Betragen und die neuesten Schriften der reinen Vernunftreligion; 21
Häusliches Erbauungsbuch in Gebeten und Betrachtungen — von M. J. Roos, 23
Predigten über die ganze christliche Moral, 6ter und letzter Band, 25
Für Bekenner und Freunde Jesu Christi, 27
Kanzelvorträge zunächst für Studierende über die gewöhnlichen Episteltexte, von J. B. Müller, 2 Theile, 28
Der Geist wahrer Religion, 32
Versuch über das Studium der Theologie, in Rücksicht unserer Zeiten, ebend.
Der Catechismus D. Martin Luthers genau und nach den Bedürfnissen unserer Zeit — von C. B. Glörfeldt, 53
Gesangbuch zur öffentlichen und häuslichen Andacht für das Herzogthum Oldenburg, 39
Erklärung der Haustafel in einigen Gesprächen und Unterredungen, von J. G. Gottschalg, 56
A. H. Niemeyers Homiletik, 38

II. Katholische Gottesgelahrheit.

Katechismuspredigten, den hohen bischöflichen Verordnungen gemäß, über alle Festtage des Jahres, an die Landleute, von A. Rollenet, 41
Nabuchodonosor somnians regna et regnorum ruinas i. Theocratia exorbitantium etc. 45

Biblische Geschichte zum Gebrauch beym Unterricht der Jugend, besonders in öffentlichen Schulen, von J. A. Wezmer, ... 46
Leichtfaßliche katechetische Reden eines Dorfpfarrers an die Landjugend, nach Felbiger, und dem großen Katechismus in den K. K. Staaten eingerichtet, 4 Bände, 48

III. Rechtsgelahrheit.

Vom Geiste der Criminalgesetze, von E. A. W. Rathlef, verbesserte Auflage, ... 55
Proceß des Buchdruckers Unger gegen den Oberconsistorialrath Zöllner in Censurangelegenheiten ꝛc. . . 61
Erläuterungen über das Würtembergische Landrecht, 1ster Theil, ... 67
Ueber das Würtemb. Theilungs- und Inventurwesen, 68
Ueber die Rechtssache des Freyherrn v. Mosers mit des Hrn. Landgrafen zu Hessendarmstadt Hochfürstl. Durchl. — von D. J. A. Reuß, ... 69
Rechtfertigung des Frankfurtischen Urtheils in der Rechtssache des Freyherrn v. Moser gegen Hrn. Hofrath Reuß und den Recensenten der A. L. Z. von L. G. Madihn, ebend.
Ueber die Sattelhöfe, deren Rechte und Freyheiten, mit Urkunden, von J. C. L. Pütmann, . . 79
C. F. Glück Opuscula iuridica, Fascic. III. . . 71
Teutsche Staatslitteratur, des Kaisers und der Reichsstände Stellvertretern gewidmet, . . . ebend.

IV. Arzneygelahrheit.

C. L. Hoffmanns Abhandlung von den Pocken, 2r Th. 72
M. Schindler Commentatio medica sistens observationes circa usum conii maculati et mali citrei in scorbuto aliisque morbis, ... 85
D. J. G. Esschs Vorbereitungslehre zum Krankenbette für angehende Aerzte und Wundärzte, . . 84
D. C. L. Finke Abhandlung von den anomalischen Gallenkrankheiten, die während der in der Grafschaft Teklenburg 1776 — 1780. herrschenden Epidemie beobachtet worden, und J. P. Franks Einladungsschrift von den gallichten Larven einiger Krankheiten, aus dem Lateinischen, 86
D. W. F. Domeier über den Schlagfluß, vorzüglich der Nerven, ... ebend.

Anato-

Anatomische Schriften von Azzoguidi, Paletta und Brugnoni, herausgegeben von Sandifort, übersetzt von D. Tabor, ... 87
D. W. Grant's Beobachtungen über die Natur und Heilung der Fieber, aus dem Engl. 1ster und 2ter Band, 88
Geist des Hippokrat's, von J. A. Ecker, . . 89
D. Vachier's Behandlungsart aller Krankheiten, aus dem Französischen, 6ter und 7er Theil, . . 90
Annalen der Staatsarzneykunde, von D. J. D. Metzger, 1ster Band 1tes Stück, . . . ebend.
Th. Prisciani quae exstant Tomus I. novum textum continit, lectiones discrepantes adjecit *L. M. Bernhold*, 91
D. H. Bluhms Versuch einer Beschreibung der hauptsächlichsten in Reval herrschenden Krankheiten, . . 92
Die anhaltenden Fieber und Untersuchung ihrer Kenn- und Unterscheidungszeichen ꝛc. 93
D. J. Gregory Abhandlung über die Cur einiger Krankheiten durch Umtauschung des Clima, nach der zweyten Ausgabe übersetzt, von H. Tabor, . . . 94
J. A. Staolhofer über die tödtliche Wirkungsart des Blitzes, ... ebend.
Bemerkungen über die Krankenbetten, und Beschreibung eines vom Hrn. Oberchirurgus Braun neu erfundenen, — von J. A. Schmid, . . . 95
Beyträge zur Fieberlehre, von D. C. F. Elsener, 1stes Stück, ... 96

V. Schöne Wissenschaften und Poesien.

Gedichte und Schauspiele, von S. Albrecht, 3 Theile, 97
Mysterien neuerer Bacchanalien, . . 101
Skizzen aus der Feen- und Geisterwelt, . ebend.
Glycerens Blumenkranz, von einem deutschen Mädchen, 103

VI. Theater.

Die deutsche Hausmutter, ein Schauspiel, . 105
Dramaturgische Blätter, 2ter Jahrg. 4 Quartale, ebend.
Die Nothlüge, ein Lustspiel aus dem Engl. . 106
Die ungewöhnliche Liebeserklärung, ein Lustspiel, ebend.
Die Pflegetochter, ein Schauspiel, v. B. D. Arnstein, ebend.

VII. Romane.

Vaterländische Eichen, von J. C Siede, 107
Mädchen und Weiber, eine Reihe von Beobachtungen — von F. Walther, 109
Scenen aus den Ritterzeiten, 110
Ammenmährchen, 112
Wilhelm und Emilie, 1ster und 2ter Theil, 113
Lottchen aus Thüringen, eine Ehestandsgeschichte, 115
Neue Erzählungen aus dem Feenlande, aus den Papieren des Cagliostro, 116
Die Rose, eine tragi-komische Erzählung, ebend.

VIII. Weltweisheit.

Neues philosophisches Magazin, herausgegeben von J. H. Abicht u. F. G. Born, 1sten Bandes 1stes u. 2tes St. 117
Mounier's Betrachtungen über die Staatsverfassungen, vorzügl. über diejenige, welche dem französ. Staate angemessen ist, aus dem Franz. von D. G. Hufeland, 125

IX. Mathematik.

Solution du problème deliaque démontrée par *I. Casanova* de *Seingalt*, 126
Allgemeines Magazin für die bürgerl. Baukunst, von G. Huth, 1sten Bandes 2ter Theil, 129

X. Naturlehre und Naturgeschichte.

Betrachtungen über die Schwängerung u. über die verschiedenen Systeme der Erzeugung, aus d. Engl. v. D Michaelis, 133
Erklärung der Constellationen od. Stellungen der Himmelskörper, welche Erdbeben, Orkane — erregen, von C. G. F. Stöwe, 135
Freymüthige Gedanken über Hrn. Inspect. Werners Verbesserungen in der Mineralogie, — vom Abbe Estner, 139
Also hätten die Pflanzen Vorstellungen und Bewußtseyn ihrer Existenz? Eine Diatribe für Liebhaber der Naturkunde und Psychologie, 141
C. P. Thunberg Characteres Generum Insectorum variis cum adnotationibus denuo edit. a D. *F. A. A. Meyer*, 145

Mine-

Mineralogische und bergmännische Beobachtungen über einige Hessische Gebirgsgegenden, von J. Ph. Rieß, herausgegeben von D. L. G. Karsten, 147
Anleitung zur Kenntniß des Thierreichs nach den besten Schriftstellern, aus Fiedlers pharmaceutisch-chymisch-mineralogischen Wörterbuche, 2ter Theil besonders abgedruckt, 149
Versuch einer Erklärung der zoologischen Terminologie, von M. B. Borkhausen, 150
Grundzüge einer Philosophie der Naturgeschichte, von D. J. G. Burckhardt, 152
Sammlung physikalischer Aufsätze, besonders die Böhmische Naturgeschichte betreffend, von D. J. Mayer, 153
Magazin für das Neueste aus der Physik u. Naturgeschichte, fortgesetzt von J. H. Voigt, 7ten Bandes 4tes Stück, 154

XI. Chemie und Mineralogie.

Briefe des Abbé de Mortesagne über die erloschnen Vulkane von Vivarais und Velay, aus dem Franz. 159
Erweiterte Tabelle über etliche vierzig Mineralwasser und Gesundbrunnen Deutschlands, von C. A. Hoffmann, ebend.
Der Gesundbrunnen und das Bad zu Lauchstädt, historisch, physikalisch — beschrieben von D. J. E. A. Koch, 161
Onomatologia chymica practica, oder vollständig practisches Handbuch der Chemie, von H. W. Kels, 162
Vermischte Bemerkungen mineralogischen, metallurgischen u. ökonomischen Inhalts, von G. Herwig, 163
J. C. v. Lehmann Grundsätze der Mineralogie, 2r Band, eb.

XII. Botanik, Gartenkunst und Forstwissenschaft.

Beschreibung der Bäume und Sträucher, welche in Meklenburg wild wachsen, von G. F. Becker, 167
C. à *Linné* Philosophia botanica, editio tertia aucta et emendata, cura D. C. L. *Willdenow*, 170
Versuch einer Forstbotanischen Beschreibung der in Hessen-Darmstädtischen Landen — im Freyen wachsenden Holzarten, von M. B. Borckhausen, 172
C. F. Seidels Blumen-Gärtnerkalender, 174
Garten der Flora, 1stes und 2tes Heft, 176
Allgemeine historisch-physiologische Naturgeschichte der Gewächse — von C. F. von W. 179

Des Hrn. Präsidenten v. Benekendorff Abhandlung von wichtiger Bedüngung der Felder, verbessert von C. F. Germershausen, 182
Monathliche Oekonomie oder Land- und Hauswirthschaft, von M. Lenk, 187
K. J. M. Columella's Abhandlung von Bäumen, aus dem Latein. mit Anmerkungen vom Commiss. Rath Riem, 189
Versuche mit den Scharlachbeeren, aufs neue mit Veränderungen herausgegeben von D. J. P. Vogler, 190

XIV. Allgemeine Weltgeschichte und alte Geschichte.

Versuch einer Geschichte der Ausbreitung des Judenthums von J. Remond, 191
Fortsetzung der allgemeinen Welthistorie, von J. G. Galetti, 54, 55, 56. und 57ster Theil. Eben diese Theile mit der Aufschrift: Galetti Geschichte von Deutschland, 2, 3, 4 und 5ter Band; der 57ste Theil: Galetti Geschichte des dreyßigjährigen Kriegs und des Westphäl. Friedens, 1ste und 2te Abtheil. 192
Geschichte des Verfalls der Sitten, Wissenschaften und Sprache der Römer in den ersten Jahrh. nach C. G. von C. Meiners, 197

XV. Mittlere und neuere politische und Kirchengeschichte.

Geschichte der Königin Elisabeth von England, aus dem Französischen, 2ter, 3ter und 4ter Band, 201
Materialien zur Statistik der Dänischen Staaten, 3ter Band, 204
Geschichte der wichtigsten Weltbegebenheiten vom Tode Franz I. bis gegen den Anfang des dreyßigjährigen Krieges, erster Band, 210
Leben und Geschichte Pabst Innocenz XI. von Ph. Bonamici, aus dem Lateinischen übersetzt, 213
Diplomatische Bemerkungen aus den Liefländischen Urkunden gezogen, — von A. W. Hupel, 215
Geschichte der Schiffbrüche, nach dem Französischen, 1sten und 2ter Band, 216

XVI. Erdbeschreibung, Reisebeschreibung und Statistik.

Geographie der Königl. Preuß. Staaten, von M. J. C. G. Cuno, ... 217
Blicke auf einen Theil Deutschlands, der Schweitz u. Frankreichs, bey einer Reise vom J. 1790., von G. A. v. Halem, 1ster und 2ter Theil, . . . 219
J. J. Lerche Lebens- und Reisegeschichte, von ihm selbst beschrieben, mit Anmerkungen herausgegeben von D. A. F. Büsching, ... 224
Lustreise in die Rheingegenden, in Briefen an J. J. v. Pf. 225

XVII. Gelehrtengeschichte.

Nachricht von dem Tagebuche Burcards, aus dem Französischen, ... 226
Lebensgeschichte eines im hohen Alter verstorbenen sonderbaren Mannes M. J. W. Brenk's, beschrieben von Professor Will, ... 231
Nachricht von dem Leben, Charakter und Schriften des wohlsel. Hrn. Generalsuperintend. — D. J. H. Pratje, 234
Erster Nachtrag zu den drey ersten Bänden des ersten Theils des Handbuchs für Bücherfreunde und Bibliothekare, von H. W. Lawätz, 2te Abtheil. . . . 239

XVII. Biblische, hebräische, griechische, und überhaupt orientalische Philologie, u. s. w.

Euripidis Hecuba, selecta varietate lectionis et continua adnotatione illustravit D. *C. F. Ammon*, . . 240
P. Virgilii Maronis Bucolica et Georgica, erklärt von Brieger, ... 246
Beytrag zu einer Mythologie der alten deutschen Götter, von C. L. Reinhold, ... 250

XIX. Erziehungsschriften.

Kleine Beschäftigungen für Kinder, von G. C. Claudius, 250
Spiegel der Tugend und guten Sitten, nach Weisens Lehrart für Kinder, von J. E. Reil, . . 252
Neues A B C Buch, welches zugleich eine Anleitung zum Denken für Kinder enthält, von K. Ph. Moritz, 253
A B C Blätter, ... ebend.
Auszüge aus den besten Schriftstellern der Franzosen, unter der Aufsicht des Hrn. Abt Resewitz, herausgegeben von C. H. Schmid, 2ter Theil, . . . 255

XX.

XX. Handlungs- Finanz- u. Polizeywissenschaft, nebst Technologie.

J. C. Spendelins Anleitung zu Steuerkenntnissen und Anlegung der Steueranschläge, — . . 256
G. A. H. Baron v. Lamotte ausführliche Abhandlung von den Landesgesetzen und Verfassungen, welche die Landstrassen und Wege in den Königl. Preuß. Staaten betr. 259
Orromatologia numismatica succincta, . . 260
Des Churfürstenthums Sachsen allgemeine und der Stadt Dresden besondere Polizeyverfassung, — von G. Schmieder, 3 Theile, ... 261

XXI. Kriegswissenschaft.

Versuch einer theoretisch-praktischen Anweisung zur Ausübung der Taktik in den Evolutionen und Manövrirten, von F. v. Merkamp alt Barkhausen dem ältern, . . 265

XXII. Vermischte Schriften.

Berlinische Monatsschrift, von Gedike und Biester, 15 bis 18ter Band, ... 270
Der neue Origenes, oder Geschichte seltsamer Verirrung eines religiösen Schwärmers, von A. Spaxier, 284
Erscheinungen und Träume, übersetzt und herausgegeben von G. Schatz, 1ster und 2ter Theil, . . 288
Kurze Anweisung zur Maulbeerbaumzucht und zum gehörigen Betrieb des Seidenbaues, von D. L. Beutsch, 290
J. B. Basedows Leben, Charakter und Schriften — von J. C. Meyer, 1ster Theil, . . . 294
Dies ist der Frommen Lotterie — aufs neue vermehrt, 296
Wahre Erzählung einiger merkwürdigen Umstände in dem Leben Neutons und des engl. Obristen Gardiners, ebend.
Standrede, als die entseelten Gebeine — des Domherrn von Bothlenburg Kessel — von J. Lob, . . ebend.
Einige Züge zur Charakterschilder. des Predigers D. Eikels, eb.
Beantwortung der beyden Aufsätze in dem Intell. Bl. der Jenaisch. A. L. Z. v. 23. Oct. 1790. u. 9. März 1791. ebend.
Bruchstücke vom Menschen, von J. F. W * * * g 304
Der vernünftige Dorfpfarrer, Geschichte wie sie ist, und wie sie durchgehends seyn sollte, . . . 306
Für Lesluſtige, 1stes und 2tes Heft, . . 308
Anmuthiger und nützlicher Zeitvertreib für den Bürger- und Bauernstand, ... 310

I.

Zuverläßige Beyträge zu der Regierungsgeschichte (des) Königs Friedrich II. von Preussen, vornehmlich in Ansehung der Volksmenge, des Handels, der Finanzen, und des Kriegsheers. Mit einem historischen Anhange. Herausgegeben von D. Ant. Friedr. Büsching, K. Pr. Oberconsistorialrath ꝛc. Hamburg, bey C. E. Bohn. 1790. gr. 8. 426 S. u. 40 S. Anhang.

Daß Hr. Büsching schon manche bewährte Urkunden über die Geschichte Friedrichs des Zweyten geliefert hat, wissen die Leser bereits. In der Einleitung werden sie Nachrichten über die Geschichte der Bevölkerungstabellen von den preußischen Staaten finden. Es erhellet daraus, daß schon der große Churfürst, im J. 1683. Listen von Getauften, Gestorbenen und Getrauten zu machen befahl. Ohnstreitig sind, von ganzen Provinzen in Deutschland, dieses die ersten, und Hr. Büsching ist also berechtigt zu sagen, daß auch von dieser Pflicht die Brandenburgischen Fürsten das Beyspiel und Muster gegeben haben. Mit dem Jahre 1732. wurde indessen, vermittelst eines Befehls des König Friedrich Wilhelm des Ersten, der Druck und die Bekanntmachung derselben verboten; ob aber, wie Hr. B.

S. 9. zu glauben scheint, deswegen auch die schriftliche Verfertigung derselben aufgehört habe? ist nicht nur eine andre Frage, sondern nach sehr sichern Nachrichten ganz unrichtig. Das Königl. Landesarchiv und die Registraturen des Generaldirektorium in Berlin zeigen das Gegentheil. Zwar erhellt aus dem, auf der gedachten Seite angeführten Briefe des Hrn. Minister von Derschau, daß sie, im Jahr 1774. nicht mehr von dem letzten Regierungsjahre Friedrich Wilhelms sogleich bey der Hand gewesen seyn sollen. Theils aber beweiset dieß nicht ihre Nichtexistenz seit 1732. theils sind einige wohlunterrichtete Leute der Meynung, daß der Hr. Minister von Derschau nur diese Wendung genommen haben möge, um mit guter Manier zu erfahren, ob ein so fleißiger Sammler, wie Hr. O. C. R. Büsching, etwa noch mehr besitze, als beym Generaldirektorium vorräthig war. Zu mehrerer Vollkommenheit und Ordnung gelangten die Listen, nach Hrn. B. Berichte, erst weiter im J. 1751. und noch zu größerer im J. 1764. Das Interessanteste in dieser Einleitung sind aber die verschiedenen Beweise, welche Hr. B. darin von der Bemühung Friedrich des Zweyten, den Zustand seiner Länder genau kennen zu lernen, an verschiednen Stellen giebt. Selbst bey einer Brunnenkur in Pyrmont war dieser Fürst damit beschäftigt. (S. 15.) Man sieht, daß er seine Pflicht, oder seine Bestimmung nicht einen Augenblick aus den Augen verlor, und sie durchaus zu einer ersten Angelegenheit machte. „Der König war," sagt Hr. B. S. 19. „um die Zeit, da ihm die Jahreslisten „von den neuen Ehepaaren, Getauften und Gestorbenen vorgelegt werden sollten, sehr begierig nach „denselben." „Es ist auch," fährt er fort, „der

„Anblick

„Anblick eines solchen Verzeichnisses sehr angenehm, „wenn es zeiget, daß die neuen Ehen und die Ge„bornen zunehmen, und die letzten die Gestorbenen „an der Zahl übertreffen. Nehmen die Ehen ab, ist „der Ueberschuß der Getauften über die Gestorbenen „zu geringe, ja sind mehr gestorben, als getauft wor„den: so hat der Landesvater eine Veranlassung, die „Ursachen davon gründlich zu untersuchen, und auf „weise und hinlängliche Mittel zu denken, wie den„selben abgeholfen werden könne? denn die Menschen „sind seine wichtigste Schatzkammer.“ — Ueberhaupt kann ein Fürst, hätte er hinzu setzen können, sich nie zu viel um die Beschaffenheit seiner Länder bekümmern, nie genug davon unterrichtet seyn. Je mehr er sich solche gleichsam zu vergegenwärtigen sucht: je sicherer kann er seyn, daß die Ordnung darin aufrecht erhalten werde. Um desto mehr wundert es uns aber, wenn unser Hr. Verfasser gleich S. 1. sagt, daß zur Zeit, da Friedrich seine Memoires de Brandenbourg abfaßte, ihm die Anzahl der Bewohner seiner Länder noch nicht wichtig genug schiene; denn diese Memoires wurden im J. 1746. geschrieben; und Hr. Büsching selbst führt wie gedacht S. 15 einen aus Pyrmont im J. 1746. gegebenen Befehl an, vermittelst dessen der König von der Churmärkischen Kammer zu wissen verlangte, ob in der Churmark mehr oder weniger Dörfer vor dem dreyßigjährigen Kriege gewesen, als damals darin waren. Wenn Er also des Zustandes der Bevölkerung seiner Länder in jenem Werke nicht gedenkt: so kann der Grund hievon wohl nicht darin liegen, daß er die Sache nicht für wichtig gehalten. Die Ursache war wohl nur, daß er in einem so kurzen Abrisse

der Brandenburgischen Geschichte diese Materie nicht berühren können.

Uebrigens scheint Hr. B. (S. 13 in der Anmerkung) mit einigem Recht Zweifel gegen eine allgemeine Anwendung der vom Hrn. Süßmilch angegebenen Methode zur Bestimmung der Volksmenge zu äußern. Wenigstens kömmt, wenn man, z. B. die, in den Listen von 1775 — 1777 angesetzten Gestorbenen in den Königl. Preußischen Ländern mit 36 multiplicirt, eine ganz andre Zahl heraus, als in den allgemeinen Verzeichnissen (S. 155) sich auch dann findet, wenn man zu diesen die Anzahl des Preußischen Heeres hinzu rechnet. — Von S. 21 bis 115 gehen die allgemeinen Verzeichnisse der neuen Ehepaare, der Gebohrnen und Gestorbenen in allen K. Pr. Ländern von 1740 bis 1786. wozu verschiedene Proben der zusammen gezogenen und berechneten Kirchenlisten einiger Provinzen von verschiedenen Jahren, und Verzeichnisse der gezählten Menschen vom Civilstande von den Jahren 1775 — 1777, so wie im Extract der Zahl der Einwohner für die Jahre 1767 bis 1782 kommen. Daß diese Listen von den ersten Regierungsjahren Friedrich des Zweyten, so wie von den Jahren des siebenjährigen Krieges, nicht ganz vollkommen mehr aufzutreiben gewesen sind, benimmt dem Werthe des Ganzen nichts. Man sieht immer, daß (auch die eroberten Provinzen abgerechnet) die Volksmenge in den Erbländern von 1740 — 1786 sich eben so, wie in jenen, ansehnlich vermehrt hat.

Wenn man die, von dem Minister, H. G. von Herzberg für die Bevölkerung der erstern im Jahr 1720 aus den Zählungslisten angegebene Zahl

von

von 2,240,000 Köpfen annimmt, (welche auch Herr Büsching S. 14 für die wahrscheinlichste hält,) so ergiebt sich, z. B. aus der Zählungsliste vom J. 1777 (S. 159) daß, nach Abzug der Volksmenge von Schlesien, Westpreußen und Ostfriesland, für die Erblande noch 3,247,164 übrig bleiben, und daß die Bewohner dieser sich also, ungeachtet des verheerenden siebenjährigen Krieges, um mehr als eine Million in sieben und dreyßig Jahren vermehrt haben. Eben so zeigt sich, aus den Listen der Gebornen, daß in den drey ersten ruhigen Besitzungsjahren von Schlesien, vom Jahr 1746—1748. im Durchschnitt jährlich daselbst nur 61808, in den drey letztern Regierungsjahren von 1784*)—1786 aber jährlich im Durchschnitt 66205 geboren worden sind. Nur hat es uns gewundert, wenn Herr Büsching, S. 34. in der Anmerkung, die sich im Verhältniß zu den vorhergehenden Jahren, vom J. 1746 an, so sehr vermehrende Anzahl der Gebornen in dieser Provinz, dadurch begreiflich zu machen sucht, daß erst in diesem Jahre ein Theil von Oberschlesien unter preußische Herrschaft gekommen. Unsers Wissens sind, durch den Dresdner Frieden, die Staaten Friedrich des Zweyten in Schlesien nicht vermehrt worden; wäre aber dieser Fürst auch dadurch erst zu dem Besitze von dem ganzen preußischen

*) In der Liste von diesem Jahre, S. 110 ist ein garstiger Druckfehler stehen geblieben. N. 16 soll, unstreitig, statt Ostfriesland, Schlesien heißen. Aber, wenn man nun auch N. 17 für Ostfriesland nimmt: so ist doch, zwischen den Zahlen dieses- und der vorhergehenden und folgenden Jahre von dieser Provinz ein so großer Unterschied, daß auch hier noch ein Irrthum eingeschlichen zu seyn scheint.

Oberschlesien gelangt: so ist der Unterschied zwischen den Zahlen der Gebornen von 1740 — 1745 incl. und den Zahlen der folgenden Jahre doch zu groß, (er beläuft sich auf ein Drittheil des Ganzen, auf mehr, wie 20,000) als daß er hiedurch begreiflich gemacht werden könnte. Unsers Bedünkens liegt der Unterschied in diesen Angaben darin, daß, in den erstern Jahren der preußischen Herrschaft über Schlesien, das Tabellenwesen daselbst noch nicht in vollkommener Ordnung sich befand, und dieses läßt um desto eher sich denken, da, unter der vorhergehenden Regierung des Landes, nichts dieser Art Statt gefunden hatte, und Schlesien, in den gedachten Jahren, zugleich der Schauplatz von zwey Kriegen war. Auch wurde, durch diese Kriege selbst, die Bevölkerung wohl eben so sehr gehindert, als sie, nach völlig hergestellter Ruhe, durch die Sorgfalt und Betriebsamkeit Friedrich des Zweyten vermehrt werden mußte. Und vielleicht ließen sich noch mehrere Gründe dieser Art angeben. Genug, daß die Wahrhaftigkeit der folgenden Angaben, dadurch nicht leiden kann. —

Uebrigens ertheilt Hr. B. in diesem Abschnitte noch, S. 139. eine Nachricht von der Beschaffenheit der historischen Tabellen, wodurch die Aufmerksamkeit der Preußischen Regierung auf alles, was den Zustand des Landes anbetrifft, in ein anschauliches Licht gesetzt wird; und fügt, S. 168 u. f. noch einige Bemerkungen über die Mittel hinzu, wodurch Friedrich der Zweyte, die Verstärkung der preußischen Lande bewirkt hat, welche in dem Werke selbst gelesen zu werden verdienen. Nur in dem einzigen Jahre 1772, da die große Theurung war, sind darin, im Ganzen, mehr gestorben, als geboren wor-

worden; und Friedrich hat nicht allein sein ererbtes Reich um 1325 Quadratmeilen, und also über die Hälfte vermehrt, sondern auch, an Statt der 2,240,000 Menschen, welche er, bey Antritt seiner Regierung fand, seinem Nachfolger 5 Millionen und einige hundert Tausend hinterlassen. Am stärksten ist die Vermehrung derselben in dem eigentlichen Königreich Preußen gewesen; und dieses bestätigt, wie auch Hr. B. sagt, die Bemerkung, daß, in Rücksicht auf Menschen, die gegen Norden liegenden Länder fruchtbarer, als die südlichen sind. —

Die zweyte Abtheilung des Werkes (S. 171 — 330) handelt vom Finanzwesen, und enthält den Churmärkischen Krieges- und Domainenkammeretat von 1731 — 1732. den Zolletat von eben diesem Jahre; die Einnahme bey der Churmärkischen Landrenthey von 1739 — 1749 die Einnahme und Ausgabe bey der Churmärkischen Domainenrenthey von 1756 — 1757. den Generaletat der sämmtlichen Königl. Preußischen Revenües eines unbenannten Jahres gegen das Ende der Regierung des K. Friedrich Wilh. des Ersten, und Nachrichten über die Einkünfte verschiedener Provinzen unter der Regierung Friedrich des Zweyten. Aus der Einleitung lernt man, wie die Einkünfte von den Domainen der Churmark allmählig gestiegen sind. Unter dem großen Churfürsten, im J. 1688 beliefen sich solche nur auf 4,19,466 rthlr., im Jahr 1730 waren sie, durch bessere Verwaltung, schon auf 804,303 und im J. 1731 auf 8,29050 rthlr. gestiegen. „Die Fütterung der Hof-Staat," wie es in dem erstern Etat heißt, hat, in dem J. 1732. nicht mehr, als 22,878 rthlr. gekostet, wohl aber hat Friedrich

Mth. schon jährlich 34,000 rthlr. auf Baue verwendet. Die Einleitung zu der Einnahme der Churmärkischen Landrenthey von 1739 — 1749 giebt Nachrichten von den Verbesserungen, welche unter Friedrich dem Zweyten, in der Churmark gemacht worden sind. Der neuen Dörfer und Anlagen sind überhaupt 262 und der neu ausgesetzten Familien 11618 gewesen; ein einzeles Stück Feld, welches sonst nur 15 thlr. eintrug, bringt jetzt, vermittelst dieser bessern Bebauung, 621 rthlr. und das Amt Wollup, welches, wie Hr. B. hier angiebt *) unter Friedrich W. nur 8668 rthlr. abgeworfen haben soll, giebt jetzt, nun es in kleinere Verpachtungen vertheilt worden, jährlich 31,031 rthlr. Auch sieht man (S. 303) aus einem Briefe des Hrn. Staatsminister Michaelis, daß die sämmtlichen Einkünfte der Churmark, von 1775 — 1776, sich auf 3,300,000 rthlr. haben belaufen können, **) und daß also die 20 Millionen, welche Friedrich, während seiner Regierung auf ihre Verbesserung verwandte, sich sehr gut

*) Diese Angabe (S. 240) steht aber mit dem Etat von 1731 — 1732. S. 187. im Widerspruch. Hier sind die Amtsgefälle von Wollup auf 21,668 rthlr. angesetzt. Noch wollen wir hier einen kleinen Druckfehler rügen: S. 178 muß es, Zeile 6 von unten, Statt 8,250,58 wohl 8,290,58 vergl. S. 192. heißen.

**) Man möchte diese Summe fast noch zu geringe halten können. Denn der Etat soll damals 2,784,880 gewesen seyn, excl. der Tabacks- und Postrevenüen. Nur müssen nicht allein diese, sondern auch das *Plus* des Etats, welches besonders in der Churmark gewiß beträchtlich ist, und außerdem noch sehr wahrscheinlich die Accisereven üen dazu gerechnet werden, welche 1775 lange nicht mehr von den Kammern relevirten.

gut verzinset haben. — Aus dem Generaletat der sämmtlichen Königl. Preußischen Renenües am Ende der Regierung F. W. des Ersten (S. 306 u. f.) ergiebt sich, im Ganzen, die Richtigkeit der Angaben Friedrich des Zweyten für die, bey seiner Thronbesteigung gefundenen Staatseinkünfte von 7,400,000 rthlrn. Diesem Etat zu Folge, beliefen sie, wie er abgefaßt wurde, sich auf 7,371,707 rthlr. Es erhellt auch daraus, daß (S. 317) „zur Unterhaltung „der Königlichen Hofstaat, Bezahlung der Wittwen- „und Apanagegelder, auch Abführung der Besol- „dungen für die Collegien, und Bestreitung der vor- „fallenden Ausgaben," nur 1,398,299 rthlr. etatsmäßig übrig blieben; die festgesetzten Besoldungen in der Churmark allein beliefen sich aber in den Jahren 1731 — 1732. (S. 193 — 206) auf 24487 rthlr. so wie die festgesetzten Bauausgaben auf 34000 rthlr.; rechnet man nun die Besoldungen in andern Provinzen, verhältnißmäßig, und alle die vorher angegebenen Posten, als die Unterhaltungs de Hofstaats, die Wittwen- und Appanagegelder, und die außerordentlichen Ausgaben, als außerordentliche Baue, Ankaufe von Ländereyen, Besoldungen der Gesandten, u. d. m. hinzu: so kann Friedrich Wilhelm jährlich unmöglich so viel zurück gelegt haben, als er hätte zurück legen müssen, wenn er den, ihm von verschiedenen Schriftstellern, unter andern vom Hrn. Prof. Fischer und seinem Abschreiber dem Ritter Zimmermann angedichteten, großen Schatz hätte nachlassen sollen. Vielleicht ist, indessen, aus dieser, zu der Bestreitung so vieler Ausgaben, übrig bleibenden Summe von mehr als 1,300,000 rthlrn. die in den Zimmermannschen Fragmenten (I. S. 23) befindliche Sage, daß jährlich so viel in den Schatz gekom-

gekommen, entsprungen? Die Angabe Friedrich des Zweyten von der Größe desselben wird aber wohl immer die wahre bleiben. Aus welchen Gründen hätte er ihn denn auch verringern sollen? Um sein eigenes Selbst zu erheben? Um zu zeigen, daß er mit wenigen Mitteln, so vieles auszurichten im Stande gewesen? Dieses war nicht in seinem Charakter. Und dem Staate selbst, für welchen allein er vorzüglich lebte, würde er eher Dienste geleistet haben, wenn er diesen Schatz für größer ausgegeben hätte. Auch zeigen, in allen seinen Werken, sich so viel Spuren von Offenheit und Freymüthigkeit, daß man, um ihm hier, wo er genau unterrichtet seyn konnte, Glauben zu versagen, sicherlich schon eine Vorliebe für die Hypothese von einem großen Schatze im Kopfe haben muß. Und bey den Einkünften Friedrich Wilh. des Ersten von 7,371,707 rthlrn. und bey dem, was er nur, laut der Mem. de Brandenbourg (Oeuvr. de Fred. II. publ. de son vivant, Bd. I. S. 439) zur Verbesserung und Verstärkung seiner Länder aufwandte, erforderte es zugleich keinen kleinen Grad von Ordnung und Wirthschaftlichkeit, um nur 8,700,000 rthlr. hinterlassen zu können. — Hr. B. redet auch S. 176 von der Uebertreibung der in den Schatz gelegten Summen, und sagt dabey beyläufig, der ehemalige Hannöversche Schatz, den man lächerlicher Weise auf 1500 Mill. Thaler angegeben habe, habe nur 12 Mill. betragen. Aber, — mit Erlaubniß des sonst so sorgfältigen Hrn. B. — auch dieses noch ist eine gewaltige Uebertreibung. Der Recens. weiß aus den sichersten Nachrichten, daß der Hannöversche Schatz im Jahr 1756, da er nach Stade, und vermuthlich von da

weiter

weiter gebracht ward, nicht völlig 5 Mill. Hannöverisches Cassengeld betrug.

Die gesammleten Nachrichten von den Staatseinkünften unter Friedrich dem Zweyten (S. 318 u. f.) sind zum Theil aus dessen nachgelassenen Werken selbst gezogen; zum Theil bestehen sie aus bekannt gewordenen Verzeichnissen von den Abgaben einzeler Provinzen. Daß es nichts, als Bruchstücke sind, und daß daraus sich nichts Ganzes zusammen setzen läßt, gesteht Hr. B. selbst. Und, wenn er, z. B. die Einkünfte der Erblande S. 320 nicht höher, als unter der Regierung Friedrich W. des Ersten in Anschlag bringt: so hat er sich nicht erinnert, daß diese Einkünfte unter der Regierung Friedrich des Zweyten ansehnlich vermehrt worden sind. So haben, z. B. die sämmtlichen Einkünfte des Königreiches Preußen sich, laut dem Generaletat, S. 311 und 316 unter Friedrich Wilhelm nur auf 896492, und laut der, von den Russen bekannt gemachten Nachricht von 1757—1758. (S. 323) auf 1,878,197 rthlr. belaufen: und sie hätten also sich mehr, als verdoppelt, wenn sie gleich nicht so sehr, als in der Churmark sich vermehrt hätten. Wären sie aber auch, von den sämmtlichen preußischen Landen, nicht höher, als auf 20,000,000 rthlr. (S. 320) gestiegen, worüber man einigen Zweifel hegen kann; so würde Friedrich der Zweyte sie immer seinem Nachfolger um mehr als $\frac{1}{3}$ vermehrt hinterlassen haben. —

Aus der dritten Abtheilung, (S. 331—378) welche einen summarischen Extract aller fremden und ausländischen, in die mehresten preußischen Staaten, im J. 1752 eingeführten Waaren enthält, ergiebt sich,

sich, daß der Werth dieser Waaren mehr als 9 Millionen Thaler betragen hat, und daß davon für etwas mehr, als fünf Millionen im Lande geblieben sind. — Dies zeigt die Ungereimtheit der Meynung der Schriftsteller, welche von der preußischen Handlungspolicey gar keinen Begriff haben, und sich einbilden, Friedrich der Zweyte habe alle fremde Waaren verbieten lassen.

Die vierte Abtheilung handelt von dem Kriegsstaate unter Friedrich dem Zweyten. In der Einleitung giebt Hr. B. einige von den Gründen der Veränderungen an, welche dieser Fürst, nach dem Hubertsburger Frieden, mit der Einrichtung seines Heeres vornahm, und erwähnt der Folgen derselben. Jene ließen sich noch mit einigen, nicht ganz unwichtigen vermehren; aber der Raum gestattet hier die Ausführung derselben nicht; unter diesen waren die, vom Herrn Büsching berührten, wohl nur ganz zufällig und einzeln. Ein vielleicht wesentlicher, allgemeiner Nachtheil der eingeführten königlichen Werbung war, daß, bey dem geringen festgesetzten Preise derselben, minder gute Menschen, als ehedem, angeworben wurden. So lange die Regimenter für sich selbst ihre fremden Rekruten besorgten, konnten sie solche so hoch bezahlen, und bezahlten sie, zum Theil, wirklich so hoch, daß auch gut denkende Ausländer dadurch sich anlocken ließen, Soldaten zu werden. Und diese waren nun nicht allein schon deswegen sicherer, sondern wurden es dadurch noch mehr, daß das ihnen, übrig bleibende, Handgeld im Lande auf Zinsen angelegt werden konnte. Sie wurden also durch eigene Bande festgehalten. Auch verlohr der Staat durch diese größern, auf die

Werbung

Werbung verwandten, einzelen Summen nichts. Der gröſste Theil derselben blieb, wie gedacht, immer im Lande. Allein bey dem Etat der königlichen Werbung war das Handgeld schon verthan, ehe die Rekruten noch bey ihren Regimentern anlangten, und Menschen, welche ihre Freyheit für 25 rthlr. hingaben, lieſsen, natürlicher Weise, sich nicht so leicht, wie jene, zu guten Soldaten bilden, und suchten sich oft, sobald als möglich, wieder in Freyheit zu setzen. Dadurch wurden aber, selbst wenn der Verlust an Montirungsstücken nicht in Anschlag gebracht wird, die Kosten der Werbung gröſser; und das Heer selbst nicht gebeſsert. Vielleicht wurde auch, durch die allgemeine Werbung, die Anhänglichkeit der Hauptleute an ihre Compagnien und Schwadronen, ohne ihren Willen und ihr Bewuſstseyn, geschwächt? Sie konnten solche nicht mehr so wie ehedem, gleichsam als ihr eigenes Werk, und als ihr völliges Eigenthum betrachten. Und die werbenden Officiers hatten, da sie nicht für ihre eigenen Regimenter, sondern für das Allgemeine die Rekruten besorgten, mindre Veranlaſsungen, sich einer guten Werbung zu befleiſsigen. Auch standen die erstern, bey der vorigen Einrichtung, sich, in Rücksicht auf Einkünfte, unstreitig um vieles besser. Wenn sie gleich, wie gedacht, sowohl um ihres eigenen Vortheils willen, als aus Ehrgeiz, gröſsere Summen auf einzele Rekruten verwandten: so hatten sie doch wenigere nöthig, weil die Angeworbenen, im Ganzen, sicherer waren. Zu der Rechtfertigung Friedrich des Zweyten lieſse sich, indessen, sehr vielerley sagen. Vorzüglich muſs man nicht vergessen, daſs Er damals erst die Anzahl der Ausländer für jedes Regiment, so wie die Anzahl der Beurlaubten selbst genau und be-

stimmt festsetzte, und daß, bey dem Frieden (was auch der H. von Warnery zu erzählen, und der Hr. Ritter von Zimmermann diesem nachzubeten, für gut finden mag) der größte Theil des Heeres aus Einländern bestand. (S. Oeuvr. posth. T. V. S. 167. Ed. de Berlin.) Zu dem ersteen hatte K. Friedrich der Zweyte sehr gute Gründe. Um nur einen davon zu erwähnen: so gewann das Land selbst an Arbeitern in eben dem Maaße, worin die Zahl der Ausländer bey den Regimentern, nach möglichem Verhältniß, vergrößert wurde. Und das letztere würde, wenn alle Regimenter die eigene Werbung behalten hätten, im Anfange sehr leicht zu allerhand Unordnungen dabey haben führen können. So viel ist gewiß, daß, je genauer man die Sache prüft, um desto mehr sieht man, daß Friedrich der Zweyte auch hiebey die Vortheile des Einzelen, so sehr dieses, bey der Lage der Sachen möglich war, mit den Vortheilen des Ganzen zu verbinden suchte. — Die vom Hrn. B. gelieferten Listen selbst zeigen erstlich die Abtheilung und Stärke des Heeres im Anfange des 1776sten Jahres, das damals aus 199,175 Köpfen bestand, und dann den Werbungsetat, und die Cantons der Regimenter an. In den letztern kann es zu Irrthümern verleiten, daß Hr. B. S. 408 die Küraſſierregimenter nach Schwadronen, und die festgesetzten Beurlaubten nach Kompagnien anführt. Bekanntlich bestand damals jedes dieser Regimenter zwar aus 5 Schwadronen; aber jede dieser Schwadronen wieder aus 2 Kompagnien, und jeder dieser Kompagnien war die vom Hrn. Büsching angegebene Zahl von 11 Beurlaubten, und also jeder Schwadron Küraſſier 22, oder so viel als den mehresten Dragoner-Schwadronen bewilligt. Auch

würde

würde sich gegen diese Listen noch in sofern etwas einwenden lassen, als nicht der eigentlichen Uebercompletten darin besonders gedacht ist, welche, bekanntermaaßen, von den Hauptleuten selbst, während der beyden Exercirmonate, als so lange sie nur bey den Fahnen waren, verpflegt werden mußten. Vielleicht würde diese Liste überhaupt zweckmäßiger gewesen seyn, wenn Statt der, den Regimentern zu Gute kommenden, die Zahl der, für königliche Rechnung Beurlaubten, oder beydes zugleich, wäre angesetzt worden. Und, bey dem, was z. B. von den Beurlaubungen der Garden (S. 395) und der Garde du Corps (S. 407) gesagt wird, hätte billig bemerkt werden sollen, daß, da dergleichen hier sehr selten Statt fanden, und Statt finden können, sie eigentlich gar nicht, in Rücksicht auf Einkünfte in Anschlag zu bringen sind. Ferner macht es, in Ansehung der Beurlaubungen, und der Vortheile, welche daraus fließen, keinen geringen Unterschied, ob die Regimenter eigene und bestimmte Cantons haben, oder nicht, u. d. m. — In den Anmerkungen, welche auf diese Listen folgen, ist S. 414. bey den schlesischen Gebirgkreisen nicht des Umstandes gedacht worden, daß diese den sogenannten Königlichen Canton ausmachen, und jährlich, mehr oder weniger Rekruten, welche aber von den Landräthen allein ausgehoben werden, für diejenigen Infanterie-Regimenter, welche keine bestimmten Cantons haben, liefern. Und, in den Nachrichten, welche Hr. Büsching, S. 424. von den Knechten, Brekern, Pferden u. s. w giebt, welche erforderlich sind, wenn das preußische Heer ins Feld rücken soll, ist, unsers Bedünkens, und zufolge der Erfahrung im siebenjährigen Kriege und nach dem letzten Feldzuge von

1778, die Zahl der Frauen, welche zum Waschen mitgenommen werden müssen, viel zu hoch angesetzt. Wenigstens dürfte Friedrich der Zweyte im siebenjährigen Kriege schwerlich auf jedes Zelt eine haben gut thun wollen; und der Recensent erinnert sich, daß, bey ganzen Schwadronen, welche doch 28—30 Zelte haben, damals nicht sechs oder acht Weiber sich befänden. Uebrigens findet sich auf eben dieser Seite, noch eine Anekdote von dem Vicomte de Nomilles, die, wenn sie nicht ein französisches Compliment seyn sollte, ein sehr aufrichtiges Zeugniß von dem Zustande Frankreichs enthält.

Der historische Anhang enthält zuerst einige Anekdoten von dem Umgange Friedrichs des Zweyten mit katholischen Geistlichen, einige Anekdoten von dem B. v. Pöllnitz, von dem G. Hoditz, von den medicinischen Kenntnissen, und den Juwelen des Königes, u. d. m. Dann Anmerkungen über die Zimmermannschen Fragmente, und Widerlegung verschiedener anderer Anekdoten, und endlich Anmerkungen über die, nach Peter des Dritten Tode, ergangene erste Ukase in Petersburg. Auszüge finden hier nicht wohl Statt; wir glauben indessen, etwas weniges davon sagen zu müssen. In den Anmerkungen über die Zimmermannschen Fragmente ist die Unwissenheit, und der, mehr als lächerliche Dünkel ihres Urhebers verschiedentlich, obgleich nur blos im Allgemeinen, ins Licht gestellt. Der unpartheyische Leser wird sich schwerlich des Unwillens enthalten können, wenn er S. 17 sieht, wie unedel und niedrig, und fälschlich, der Hr. R. v. Z. um seine Nachrichten geltend zu machen, die Quelle einiger Büschingschen Erzählungen verdächtig zu machen gesucht hat. Und seine wirklich ungereimte Dichtung von dem körper-

lichen

lichen Zustande Friedrich des Zweyten wird, durch einen Brief des Hrn. Generalchirurgus und Hofr. Engel (S. 20 und 21.) anschaulich widerlegt; wie dies auch schon in des XCIXsten Bandes 2tem Stücke dieser Bibl. S. 140. angeführt worden ist; doch wir wollen die Leser lieber auf das Werk selbst verweisen. —

Noch glauben wir, indessen, der Zueignungsschrift besonders gedenken zu müssen. Sie ist an den Minister, H. G. v. Herzberg gerichtet, und macht, unsers Bedünkens, diesem edlen Staatsmanne eben so viel Ehre, als ihrem Verfasser. Wenige Minister dürften eine Zueignung der Art angenommen; vielleicht noch weniger Gelehrte dergleichen abgefaßt haben. Bekanntermaaßen glaubte der Hr. Graf den Druck und Verlag des Buches in Berlin nicht zulassen zu können; und Hr. B. sagt ihm mit vieler Freymüthigkeit: „Es hätte mich dieses von einem „Staatsminister befremden können, der 1781 veranlaßte, daß von dem compte rendu au Roi, Mr. Necker zu Berlin eine neue Ausgabe gemacht wurde, „damit die Wißbegierde der Liebhaber desselben desto „geschwinder und wohlfeiler befriedigt werden könnte; „es hätte mir auch großes Mißvergnügen verursachen können, weil der Druck meines Buches dadurch aufgehalten, und, da er nun an einem andern Orte geschehen, in die Handschrift Unordnung gekommen." — — „Allein," fährt er fort, „die „Ursachen der ertheilten Bedenklichkeiten, sind nicht „in- sondern außer Ew. Hochgräfl. Exc. und es wäre „Unverstand, das, was einem weisen Manne wichtig ist, für etwas leichtes, kleines und geringes zu „halten; es wäre Geringschätzung, die Unlust, die „er für seine Gutwilligkeit besorgt, Ihm gleichsam

„anzumuthen.“ Nichts kann, unsers Ermessens, Männern von dem Range und Stande des Herrn Gr. von Herzberg sicherer und gewisser allgemeine und dauerhafte Achtung gewinnen, als wenn sie, wie Er, die Wahrheit gerne hören, und solche nicht immer in blossen Schmeicheleyen und Lobeserhebungen zu finden glauben. Uebrigens bemerkt Hr. Büsching, in dieser Zueignungsschrift noch, daß die Politiker, welche entweder ausdrücklich, oder stillschweigend, die Macht Friedrich des Zweyten größer machen, als sie wirklich war, dadurch Ihm selbst das gleichsam entziehen, was sie seinem äußerlichen Vermögen zulegen; und versichert, daß, wenn er selbst alle die Staatsmittel dieses Fürsten genau angeben könnte, er dieselben, auch wenn sie nur mittelmäßig wären, selbst auf die Gefahr, die Gunst aller seiner Staatsminister zu verlieren, bekannt machen würde. Auch ist es unsers Bedünkens sehr richtig, wenn er sagt, daß die Macht des Preußischen Staates, nicht auf dergleichen Vergrößerungen und Verheimlichungen, sondern auf der Verfassung desselben, welche eigentlich das Werk dieses großen Fürsten, und deren Aufrechthaltung also von der größten Wichtigkeit ist, beruht.

Az.

Kurze

Kurze Nachrichten.

I. Protestantische Gottesgelahrheit.

Mein Glaube an die Lehren der göttlichen Offenbarung gestärket und befestigt durch das fortgesetzte Betragen und die neuesten Schriften der reinen Vernunftreligion. Celle, bey Richter. 1791. 8. 68 Seiten.

Diese Blätter sind der Schwanengesang eines ehrwürdigen Greises und schätzbaren Gottesgelehrten, des sel. Consistorialraths **Jacobi** zu Celle. Er starb, wie der Herausgeber in einer vorangedruckten Nachricht meldet, während dem Abdruck derselben im 80sten Jahr seines thätig frommen Lebens. „Sie enthalten, sagt er, die letzten Gedanken, woraus er Stärkung zu einem frohen Uebergange in die Ewigkeit schöpfte. Ueberzeugt von den Lehrsätzen, welchen er anhieng, von ihrem Einfluß auf Moralität und auf Befriedigung der Sehnsucht nach unendlicher Vollkommenheit, wünschte er, durch Bekanntmachung der Gründe seines Glaubens, denen nützlich zu werden, die in andern Systemen Kraft genug fanden, um über ihre bisherigen Religionsgrundsätze in Zweifel zu gerathen, aber keinen Ersatz für ihre verlohrne Beruhigung. — Wir haben in XCIX. 1. 29 — 38. die Schrift des Verfassers: **Was soll ich zu der Beruhigung meiner Seele glauben? Was soll ich hoffen bey den mannichfaltigen Meynungen der Gelehrten? Beantwortet von einem abgelebten Greise am Rande des Grabes. Celle, 1790.** und deren **Fortsetzung** angezeigt und beurtheilt. Der sel. Mann wiederholt und verstärkt in den vorliegenden Blättern die dort schon angegebenen Gründe, warum er der **christlichen Religion**, die so lange zur morali-

schen Besserung und Beruhigung der Menschen Gutes in der Welt gewürkt hätte, vor der neuesten reinen Vernunftreligion, welche die Weltweisen an jener Stelle aufrichten wollen, deren Wirkung auf die menschlichen Gemüther zum Wohl der Völker sich aber erst noch in der Erfahrung durch den Erfolg zeigen müßte, den Vorzug bey sich gäbe, und unbeweglich fest daran hielte. Da es im Grunde dieselben Argumente sind, welche wir in jener Recension dem Leser vorgelegt haben, so wollen wir uns darauf beziehen, um sie hier nicht noch einmal anführen zu dürfen. Männer von der geübtesten Vernunft, sagt der sel. J., hätten sich doch zu allen Zeiten über Gott, Vorsehung, Unsterblichkeit, Sittlichkeit und Tugendlehren für Menschen, so gar ungleich, und oft einander widersprechend, erklärt. Er habe daher gebeten, man möchte uns doch belehren, **welche Vernunft wir hören, und von welcher wir ganz allein die Religionslehren lernen sollten.** In einer gedruckten Schrift hätte man ihm bisher keine Antwort darauf gegeben; aber mündlich sey ihm zweymal gesagt worden: **Ein jeder Mensch müsse seine eigene Vernunft hören.** Da sucht er denn nun hier zu zeigen, daß man dabey zu keiner Gewißheit der Religionserkenntniß kommen, sondern immer in Gefahr zu irren bleiben würde, der man bey dem Glauben an den göttlichen Unterricht der Bibel nicht ausgesetzt wäre. — Wider diejenigen, welche in den Vorstellungen von der Person Christi mit ihm dissentiren, stärkt er sich besonders in seiner Ueberzeugung durch die gesammelten eigenen Worte, welche Jesus über seine genaue Verbindung mit dem Vater geredet hat. (S. 48.) Es dünkte ihm in die Sinne fallend, „daß Christus sich damit für den Selbstbeherrscher Himmels und der Erde erkläre," und er meinte, die Juden hätten ihn ganz recht verstanden, wenn sie sagten, was Joh. 10, 33. stehe. Das sollten wir nun zwar nicht meynen, denn wenn sie ihn recht verstanden hätten, so würde Christus sie nicht zurecht gewiesen, und über die Bedeutung des Worts: Sohn Gottes eine so deutliche Erklärung gegeben haben, als wir V. 34 – 38. lesen. Indessen disputirt der sel. Mann mit niemanden weiter über die metaphysische Natur Christi in scholastischen Spitzfindigkeiten, sondern hält sich an das allgemeine Dogma, das allen Christusverehrern ewige Wahrheit bleibe: Gott war mit ihm; das wir davon können und werden wir doch nicht ausmachen, und brauchen es auch zur Festigkeit unsrer Ueberzeugung

gung von seiner göttlichen Gesandtschaft und Lehre nicht auszumachen. Die letztere hat, ohne dies Wie bestimmt zu wissen, Evidenz genug. — Uebrigens ist es für den verständigen Leser ein großes Vergnügen, aus dieser letzten Schrift des sel. Jacobi zu sehen, wie ruhig der ehrwürdige, nun vollendete Greis bis an sein Ende der Wahrheit nachforschte, und mit welcher musterhaften Bescheidenheit und Sanftmuth er gegen diejenigen schrieb, die in Lehrmeynungen von ihm dissentirten. Auch ist es viel, daß ein Mann im 80sten Jahre noch mit so viel Klarheit, Bündigkeit, und scharfsinnigem Untersuchungsgeist über solche Materien dachte, und seine zusammenhängenden Gedanken so wohl geordnet zu Papier brachte, als er in diesen Blättern, womit er sich selbst ein rühmliches Denkmal seines Verstandes und Herzens gestiftet, gethan hat. Daher beurtheilen wir sie auch gerade so, wie sie der Herausgeber beurtheilt wissen will, als ein öffentl. Denkmal des unermüdeten Strebens seines Geistes nach den wissenswürdigsten Wahrheiten. Man sieht es dieser kleinen Schrift an, daß der würdige Verf. das war, was dieser in seiner Nachricht von ihm sagt: „So getreu er bis ins Grab den Lehren blieb, „mit deren Untersuchung er sich über ein halbes Jahrhundert „beschäftiget hatte, so entfernt hielt er sich immer von jeder „Art der Intoleranz. Nie verstimmte Unterschied der Meynungen seine allgemeine herzliche Bruderliebe.“ Und diese, setzt er hinzu, „werden denn auch edeldenkende Leser der gegenwärtigen Schrift gern dem Schatten ihres Verf. erwidern, wenn sie gleich auf andern Wegen ihm zu dem Ziel „nachwandeln, wo der entfesselte Geist im Genuß des seligsten Friedens alles klar durchschauet, was sterbliche Schwäche mit Dunkelheit umhüllet.“ Ja wohl! wer sollte das nicht?

Le.

*

Häusliches Erbauungsbuch in Gebeten und Betrachtungen sowohl auf die ordentlichen Wochen- und Festtage, als auf andere Tage und Fälle, von Magnus Friedrich Roos, Herzogl. Württemb. Rath und Prälaten zu Anhausen. Mit Kupfern. Nürnberg, im Verlag der Raw'schen Buchhandlung. 296 S. 8.

Dieſes Erbauungsbuch beſteht aus 4 Abſchnitten. Der erſte enthält Morgen- und Abendgebete auf 6 Wochen von S. 1 — 138. Der 2te beſteht aus Gebeten und Betrachtungen auf die Feſt- und Feyertage S. 39 — 205. Der 3te iſt ein kleines Beicht- und Communionbuch; und der 4te und beſte bezieht ſich auf verſchiedene Fälle und Zeiten. Der Kupfer ſind in allem ſechſe. Die ſchriftſtelleriſche und religiöſe Manier des Herrn Prälaten iſt unſern Leſern durch andere Recenſionen ſeiner Schriften ſchon hinlänglich bekannt, ſie iſt auch hier wieder völlig ebendieſelbe. Zur Probe mag folgendes dienen. Die Betrachtung am Neuen Jahre über Pſ. 65, 2. handelt durch und durch davon, daß zu Davids Zeiten und lange hernach das Lob Gottes einen großen Theil des öffentlichen Gottesdienſtes ausmachte; daß David viele Lobpſalmen gemacht, daß man damit bey der Lade Gottes ihn gelobt, daß ein jeder Iſraelite Antheil daran genommen, und wenn er den Druck ſeiner Miſſethaten gefühlt, ſich bey den Opfern im Tempel mit dem Opfer des Meſſias getröſtet habe; daß bey dieſem Gotteslob eine ehrerbietige Stille geherrſcht, an der es aber zu den Zeiten Jeſu, als er den Tempel reinigte, gefehlt habe. Nun wird hiervon eine kurze Anwendung gemacht. Für uns ſey Zion allenthalben, wo das Evangelium — verkündigt werde. — Hier ſehe man nicht Opfer, ſondern Chriſtum ſelbſt, hier ſey kein irdiſcher Thron, ſondern der Thron der höchſten Majeſtät — hieher müſſe ſich wenden, wer Gott am neuen Jahr und ſonſt loben wolle — — endlich wird die Betrachtung beſchloſſen mit der Aufmunterung: ſo lobe denn den Herrn meine Seele — alles, was Athem hat, lobe den Herrn!! Etwas lehrreicheres, zweckmäßigeres, auf den Anfang des Jahres paſſenderes, und das zugleich mehr chriſtlich und apoſtoliſch geweſen wäre, wußte alſo das Hr. Prälat nicht zu ſagen!! Das Abendgebet am Neuen Jahre fängt an: Herr Jeſu, gleich wie bey deiner Beſchneidung ſieben Tage deines keuſchen und heiligen Lebens verfloſſen waren, und der achte vorhanden war, alſo iſt von dem neuen Jahr jetzo ein Tag bey uns verfloſſen. Wir trauten kaum unſern Augen, als wir dieſes laſen. In der Betrachtung zu eben dieſem Abend heißt es: daß aber ein Seegen auf dieſer meiner Zeit liegt ꝛc. das habe ich den 32 Jahren und etlichen Monaten zu danken, die dein lieber Sohn auf der Erde zugebracht hat! Dies iſt ohne Zweifel viel ſchöner, als wenn geſagt wäre, wir haben es Jeſu und ſeinem

Unter-

Unterricht zu danken, daß wir wissen, wie wir unsere Lebenszeit zu unserm ewigen Glück anwenden sollen: denn jenes ist viel unverständlicher und schiefer ausgedrückt. Die Betrachtung vor dem Genuß des heil. Abendmahls ist ganz und gar nichts anders, als der ziemlich matt paraphrasirte Satz: wir essen und trinken im heil. Abendmahl den wesentlichen Leib und das wesentliche Blut Jesu — daran haben wir Korn, das Jünglinge, und Most, der Jungfrauen zeugt!!! Endlich erklärt der Hr. Prälat in der Betrachtung nach dem heil. Abendmahl die Worte Jesu: der Geist ist dasjenige, was lebendig macht, Fleisch ist zu diesem Zweck kein Nutz: nicht von der Zueignung seines Todes durch den Glauben, sondern von einem wirklichen Essen und Trinken seines wesentlichen Leibes und Blutes, nur nicht in sofern es Fleisch, sondern in sofern es vermöge seiner Erhöhung und Verklärung, lauter Geist und Leben ist — wer dieses hier finden und verstehen kann, dem gönnen wir's, wir sehen nichts davon. Doch genug, und mehr als genug zum Beweis unserer obigen Behauptung. Der gute Mann hat immer sein Publikum, und dem mögen auch die Kupfer gar wohl gefallen, aber zu bedauern ist es, daß dieses Publikum immer noch so groß ist.

Br.

Predigten über die ganze christliche Moral. Aus den Werken der besten deutschen Redner gesammlet. Sechster und letzter Band. Mit den dazu gehörigen Registern. Gießen, bey Krieger dem jüngern. 1790.

Dieser Band enthält mit Inbegriff des fortgesetzten Repertoriums der besten gedruckten Predigten über die ganze christliche Sittenlehre; des Verzeichnisses der Schriftstellen, über welche die Predigten in diesem Werke gehalten worden sind; desgleichen über die in diesem Werke vorkommenden Predigten über die gewöhnlichen Evangelien und Episteln an Sonn- und Feyertagen; und endlich mit Inbegriff des alphabetischen Verzeichnisses der Schriften, welche bey der Auswahl der Predigten über die ganze christliche Moral gebraucht worden sind, und des Realregisters aus allen sechs Bänden, 743 Seiten gr. 8.

Ohne

Ohne unser Erinnern werden die Leser erkennen, daß durch die hier genannten Verzeichnisse die Brauchbarkeit des Werks erhöhet worden, zumal vorzüglich das Realregister mit unverkennbarem Fleiße und Sachkenntniß entworfen worden. Uebrigens müssen wir uns auf unsere vorhergegangenen Urtheile beziehn. Die Hauptsache ist hier die Auswahl der Predigten, und die ist nicht ganz zu tadeln. Freylich hätten wir manche Predigt gerne hinweggewünscht, worin unrichtige Begriffe von Gott vorgetragen werden, und es ist immer zu bedauern, wenn dergleichen menschliche, schwache und unreife Vorstellungen von Gott in größern Umlauf kommen; auch finden wir die Entschuldigung des Herrn Kompilators, daß er keine bessern Vorträge auffinden können, unbefriedigend; denn wenn dergleichen gute Predigten nicht genug vorhanden waren, warum mußte denn eine solche Sammlung gemacht werden? Auch können wir uns von der Rechtmäßigkeit einer solchen Sammlung ohne Wissen der Verf. und Verleger zu veranstalten, noch nicht überzeugen. Ein solches Unternehmen ist immer nicht viel mehr, als ein etwas beschönigter Nachdruck.

Wir wollen nur noch aus einigen Predigten einige Stellen ausheben, die uns tadelhaft scheinen. In Brückners Predigt bey allgemeinen Landplagen heißt es: „Es mag dahin „gestellt seyn, in wie ferne allgemeine Trübsale und Landpla„gen als bestimmte Strafen gewisser Sunden anzusehen sind. — Das muß der Lehrer nicht dahin gestellt seyn lassen, sondern diesen Wahn, als wenn Gott mit Landplagen als mit positiven Strafen gewisse Sünden heimsuchte, ernstlich widerlegen, damit den unchristlichen Urtheilen und dem widersinnigen menschlichen Richten vorgebeugt werde. Vielmehr hätte der natürl. Zusammenhang mancher herrschenden Sünden mit Landplagen angezeigt, und das klügere Leben des Volks als Mittel zur Abwendung der Landplage empfohlen werden sollen. Auch ist es eine ganz unnütze Deklamation S. 265. daß, wenn keine Sünde auf Erden wäre, auch keine Plage und Trübsal seyn würde. So eine Welt, ohne alle Unvollkommenheit ist nun einmal nicht da, und kann auch nicht da seyn, was nützt alle Beschwerde über eine Verfassung, die Gott gleichwohl so beliebt hat! Man setze statt dessen den Zusammenhang einzelner Unvollkommenheiten in den Handlungen der Menschen und deren Folgen zur Warnung

nung deutlich aus einander. Am Schlusse dieser Predigt heißt es: Vielleicht daß um deinetwillen der Allmächtige die Tage des allgemeinen Elends verkürzen möchte. Dergleichen Seufzerlein geben wirklich Anlaß zu schwärmerischen, Gottes Gerechtigkeit entehrenden, kleinlichen Vorstellungen von der, ihren natürlichen Gang nie unterbrechenden Vorsehung, nähren wohl gar nebenzu den heiligen Stolz. Männer, die sich dergleichen haben entfallen lassen, werden bey dem Fortrücken ihrer Einsichten wünschen, daß der billige Leser darüber einen Schleyer werfe. Noch müssen wir gedenken, daß der Herr Sammler in der Vorrede seinen Unwillen äußert, weil wir mit ihm über die Nützlichkeit seines Unternehmens nicht ganz einverstanden sind. Er will uns mit den beyden geschwind auf einander gefolgten neuen Ausgaben widerlegen, und ändert dadurch die ganze Streitfrage. Ob sein Buch abgehen würde, ist die Frage eines Buchhändlers, nicht eines Gelehrten. Deren, die predigen müssen, sind viel, und deren, die selbst denken, sind wenig; auch sind moralische Vorträge jetzt kurrente Waare. Aus sechs Bändchen nicht übel zusammengelesener Predigten, für einen mäßigen Preis sich etwas aussuchen, ja allenfalls blind ausgreifen zu können, mag manchen Predigern nicht unbehaglich seyn.

Für Bekenner und Freunde Jesu Christi. Leipzig, bey Crusius. 1790. 134 S. kl. 8.

Was der Verf. bey Ausgabe dieser Blätter für Absichten erreichen wollen, können wir nicht bestimmen. Nach der Erklärung der Vorrede sollen es Erbauungen seyn, nicht für Hochgelehrte, auch nicht für Unwissende. Also, Christen von mittelmäßigen Einsichten sollen hier belehrt und gebessert werden. Wie fangt der Verf. das an? Er nimmt Einen Abschnitt aus der Bibel nach dem andern, ohne Zweck und Ordnung, und gießt einen schaalen Kommentar darüber, dergestalt, daß die kernhaften Lehren der Schrift hier ziemlich matt wiedergegeben werden, welches besonders die Bergpredigt betrifft. Wir wollen nur einige Proben hersetzen:

Jesus, Pharisäer: Jesus: „Ich bin doch zu einer „sonderbaren Veränderung auf diese Welt gekommen: den „Einfältigen gehen die Augen auf, und die Klugen thun die Au„gen zu. Pharisäer: thun wir denn auch die Augen zu? Je„sus:

„stus: rührte euer Verhalten gegen mich aus Einfalt her, so „wäre es nicht so strafbar: nun ihr euch aber für klug ausgebt, habt ihr auf alle Fälle Strafe zu erwarten.“ An die Jünger, daß sie bey dem Vortrag der Religion vorsichtig zu Werke gehn, und auf die herrschende Denkungsart der Personen Rücksicht nehmen sollen: „Ihr „müßt die heiligen und kostbaren Lehren der Religion viehisch „gesinnten Menschen nicht vortragen, denn sie werden sie verachten, und euch selbst mishandeln.“ — Ob es in einem Erbauungsbuche am rechten Orte steht, zu den Jünglingen und Jungfrauen zu sagen: „Fliehet die unerlaubte Wollust, „sowohl jene unnatürliche, die durch gewaltsame Reibung der „Geschlechtstheile erzwungen wird, als die natürliche, die „aus unzüchtiger Vermischung der Geschlechter entspringt“ — mag ein jeder selbst beurtheilen. Ueberhaupt finden wir in keinem einzigen Abschnitte andere, als ganz gemeine Gedanken, unter welchen uns der S. 61. noch am besten gefallen hat: „Es war nicht die Absicht, daß alles, was Christus gesagt und gethan hat, nachgesagt und nachgethan werden sollte. „Seine Worte und Handlungen sind nur Denkmäler, die ihn „darstellen. Luther sagt: das Wort in der Bibel ist doppelt. „Einiges geht mich nicht an, einiges geht mich an, und ist „an mich gerichtet.“ Wenn doch dies von vielen möchte erwogen werden, die immer alles in der Bibel suchen, und alles in der Bibel auf sich anwenden wollen.

Kanzelvorträge zunächst für Studierende über die gewöhnlichen Episteltexte, gehalten von Johann David Müller, Prediger zu Stemmern im Magdeb. Erster Theil, vom Advent bis Pfingsten, nebst einer Bußtagspredigt. 400 S. kl. 8. Zweyter Theil, von Pfingsten bis zu Ende des Kirchenjahrs; nebst einer Erndtepredigt. 335 S. Magdeburg, in der Scheidhauerschen Buchhandlung. 1790.

Im Vorbericht belehrt uns der Herr Verf. daß diese Vorträge ihre Existenz der Verbindlichkeit zu verdanken hätten, die er als Lehrer studierender Jünglinge auf dem Hallischen Waisenhause und in Kloster Bergen auf sich hatte, nach

Ver-

Verlauf zweyer Monate die ganze Versammlung zum Bekenntniß der Religion von der Kanzel zu erwecken. (Woher kömmt aber die Verbindlichkeit zum Druck?) Auch wünscht er in eben dem Vorbericht, wegen des Zuschnittes und Vortrages, der von der Predigtform abweicht, das Urtheil der Kenner zu hören, die gegen dergleichen freye Reden, besonders unter den Umständen, wie sie der Verf. gehalten hat, nichts einwenden mögten. Desto mehr aber wird man mit dem Herrn Verf. wegen des innern Gehalts und der Diktion, ob er gleich desfalls ganz unbekümmert zu seyn scheint, ein ernstliches Wort reden, zumal er sich abmerken läßt, daß seine Vorträge zum Muster dienen sollen. Wir wissen nicht, ob wir den Mangel an reeller Belehrung und gründlicher Ueberzeugung, oder die Fülle des schwülstigen leeren Wortaufwandes beklagen sollen. Das Unwesen des kahlen Wortgepräng es nimmt leider sehr überhand, und es ist nöthig, sich demselben ernstlich entgegen zu setzen, da so viele junge Gottesgelehrten, die ästhetisch, oder aufgeklärt, oder beredt zu schreiben sich dünken, sich jetzt dadurch auszuzeichnen suchen. Die Erfahrung lehrt doch auch bey den geringsten Dorfgemeinen, daß nur deutliche Darstellung der natürlichen Beschaffenheit aller Dinge, der wesentlichen Folge unserer Handlungen, und des Seegens christlicher Gesinnung, dauerhafte Besserung wirkt, dahingegen die Frucht der Deklamation mit dem allmähligen Abtrocknen des Rednerschweißes zugleich verraucht.

Gleich die erste Predigt fängt mit viel unnützem Geräusch von Worten an: „Es ist ein Tag der herrlichsten Sie„gesfeyer des Geistes Gottes und Christi, über eine große „Anzahl menschlicher Seelen, die im verflossnen Jahre der „Thorheit und des Lasters täuschenden Reitz unter die Füße tra„ten, und mit unbestechlicher Treue und ausdauerndem Mu„the. — Es ist ein Tag der süßesten Freude für die seligen „Bewohner des Himmels, über eine beträchtliche Anzahl von „Christen, welche hienieden durch Gottergebenheit das selige „Bewußtseyn erkämpften, einst in ihrer Gesellschaft der Freu„den des Himmels zu genießen. Es ist ein Tag des Danks, „der Freudenthränen. — Aber wir Thoren haben den „Keim unsers Glücks mit leichtsinnigen Füßen getreten, „— Menschen — Söhne des gebildeten Staubs, und des „schwindenden Augenblicks, an der Hand des sorglosen Eigen„sinnes — gegen den Zauberruf tyrannischer Lieblingsneigun„gen

„gen — tappen in schrecklicher Finsterniß dem Abgrund des „Elends entgegen, und die verkannte, verachtete Weisheit „der Religion rächt sich an ihren Verächtern mit unaus„weichlichen Pfeilen!!!

Am zweyten Advent: „Urtheilet selbst meine Freunde, „ob ich nicht zu eben der Freunde, wie Paulus, berechtigt „bin? — Ein einziger Blick auf eure Büchersammlung, so „zahlreich oder gering sie seyn möge, und wenn sie nur aus „Bibel, Gesangbuch und einem Lehrbuche der christlichen Re„ligion bestünde, nöthigt er uns nicht das dankbare frohe Be„kenntniß ab: Gott ists der uns lehret, was nützlich ist? (Der Blick auf die Büchersammlung ist doch ganz einzig in seiner Art!) „Das ist also außer allem Zweifel, ihr „seyd durch Gott in das Gebiet der Weisheit versetzt, der „Weg der Weisheit ist gebahnt, eröffnet, erleichtert. (Versteht sich alles durch obige Bibliothek; besonders wenn noch Herrn Müllers Kanzelvorträge darin wären!) „am Ziel „desselben winkt das froheste, süßeste Glück des Erdenlebens, „und hinter ihm öffnen sich die Thore des Himmels, aber Er „— ach! stürzt sich als ein Schandfleck der Menschheit toll„kühn und verzweifelnd unter eine verruchte Bande durch be„gangene Greuel- und Freveltaten dem Rachschwerd des „Richters entgegen. — Gott siehts; Gott hörts; Gott „straft — er thats, und starb. Er starb? O könnten wir „ihm doch durch unsere Fürbitte eine ewige Vernichtung „erflehen! Ihm wäre besser gerathen.“ (O könnten wir doch durch unsere Vermittlung einen solchen Vortrag ins Pult zurück bringen, dem Autor wäre besser gerathen! Eine ewige Vernichtung erflehen?)

Am Pfingstfeste: „Das stolze Synedrium, das sich „zur Wegmordung des Messias verschworen hatte, sah in „der Mitte ihrer Königsstadt ein Denkmal, das sich im glän„zenden Triumph erhob; blickte hin, und ein heiliges Schre„cken fassete ihre Seele. Jene thörichten Mörder sahen, „und erbebten; sahen es, daß Er, den ihre frevelnde Rechte „mit tausend Wunden dem Tod übergab, daß er throne zur „Rechten des Vaters, ein Herrscher Himmels und der Erden, „und jetzt das wohlthätige Werk seines Geistes und seiner „Händ[illegible] durch erstaunenswürdige Wunder fördere!“ (In aller Welt, wo sahe das das stolze Synedrium, und woher hat der

der Verf. diese neuen Nachrichten?) „Kaum ergänzte der „erwünschte Tag, da verkündigt ihnen ein erschütternder Don„ner die Ankunft ihres Herrn, und flammende, sich durch„kreuzende Blitze bereiten ihr Herz zur ehrfurchtsvollen An„dacht; die unzählbare Menge einheimischer und von den „entlegensten Gegenden Asiens und Afrikas zusammen „gekommenen Israeliten irren angstvoll umher, indem die „Apostel des Herrn in sich die himmlische Kraft, und sich ge„schickt fühlen, mit einem Jeden der ihnen aufstoßenden „Fremdlinge in seiner Sprache zu reden, und sie enthüllen „in der ihm eigenen Muttersprache das Wunder.“ (Dies ist zugleich ein Beweis der Auslegungskunst, womit der Verf. dem Verstande seiner studierenden Zöglinge die biblische Geschichte begreiflich macht.) „Wird Gott Wunder thun zur „Beglaubigung einiger Männer, die Lehren auszubreiten im „Sinne gehabt, wodurch die ganze Welt in den unseligsten „Irrthum gestürzt werden könne? Nimmermehr kann der „Gerechte durch seine Gottesautorität einen Betrüger un„terstützen.“ — (Wird der Muselmann nicht eben so deklamiren? Wird auch sagen, Mahomed habe Gottesautorität! Was nützt und frommt solch Vorgepränge! Man zeige den wohlthätigen Inhalt der Lehre Jesu, so wird es ihr ohnehin nicht an Achtung und Dankgefühl fehlen.)

Im zweyten Theil sind einige Reden etwas weniges besser gerathen, sind aber doch ziemlich unreif. Vorzüglich ist das mit dem Namen eines Fragments belegte Stück, von der modischen Verachtung der christlichen Religion äußerst mager und schief. Der Verf. eifert über die Thorheit der Menschen, von denen man nicht ohne Schaudern sagen könnte, daß sie den biblischen Plan zur Glückseligkeit, den die ewige Weisheit, Macht und Güte des Allerhöchsten entworfen hätte, tadeln und verhöhnen. „Einen Gott glauben, „ihm die Regierung der Welt in die Hände geben, das Mög„lichste erwarten, und doch mit Frechheit seine Verordnung „tadeln, diesen Spott, diese Empörung für Starkgeisterey „geltend machen wollen, ist der Sinn eines Geschöpfes, wozu „das Mitleiden des Christen keinen Namen zu suchen „wagt.“ (Dies ist eine ganz unrichtige Vorstellung, denn so verkehrt handelt kein Mensch. Wer etwas für Verordnung des Regierers der Welt hält, wird nicht darüber spotten. Man muß ihm nur beweisen, daß es wirklich Verord-

mung Gottes ist, nicht poltern und lärmen; sonst verdient man selbst Mitleiden.)

Im zweyten Abschnitt beklagt der Vf., daß die Freygeister die von der Religion geforderte Aufopferung gewisser Lieblingsneigungen, gewisser irrdischen Vortheile und Freuden hart und unverträglam mit dem Plan der Glückseligkeit halten, und die Religion, als ein neidisches Grab jeder Lebensfreude ansehen, da doch der Habsüchtige mit heimlichem Widerwillen einem abgelebten Geitzhals schmeichelt, um einst sein Erbe von Tausenden zu werden. — Welch Gleichniß!

Wir beschließen unsere Anzeige mit dem Wunsch, der Herr Verfaßer, der wirkliche Anlage zum geistlichen Redner hat, und für Tugend und Christenthum alle Wärme fühlt, möchte diese Reden in seinem Pulte behalten haben; durch reiflicheres Nachdenken, durch mehr Uebung in einer simpeln Schreibart, und Xenophons oder Spaldings Muster, durch mehr Erfahrung im Menschenleben, und Prüfung derjenigen Gründe und ihrer Vorstellung, welche am leichtesten Sinnesänderung wirken, würde er vielleicht andere Predigten schreiben, die auch in den Augen des Kenners Werth hätten.

Qz.

Der Geist wahrer Religion. Marburg, in der akadem. Buchhandl. 1791. S. 8.

Es ist der erste Versuch des Verf. und davon zeigt auch die schön seyn sollende Kraftsprache. Aber zu einer Untersuchung von der Art gehört eine ruhige scharfsinnige Untersuchung der Wahrheit, und keine Kothurnen. Wenn der Verf. auf unsern Rath achtet, dann wollen wir auf ein andermal länger bey ihm verweilen. Neues zur Beförderung der Sittlichkeit und der Religion, welches nicht schon gesagt wäre, haben wir nicht gefunden, aber wohl manche noch nicht genug durchdachte Behauptung.

Kr.

Versuch über das Studium der Theologie, in Rücksicht unserer Zeiten. In Briefen an einen angehenden

henden Theologen. Leipzig, bey Fleischer. 1790. 212 S. 8.

Nicht eigentlich eine Encyklopädie oder Methodologie des theologischen Studiums hat man hier zu erwarten, sondern ernsthafte, aller Aufmerksamkeit würdige Warnungen vor der eingerissenen verkehrten Art, wie besonders auf Akademien dies Studium getrieben wird, vor dem bequemen, leichten und oberflächlichen Allerleylernen, vor der absprechenden Verachtung alles dessen, was nicht handgreiflich popular und gemeinnützig ist, und der geschwätzigen Nachbetung jedes neuen Einfalls, jedes aufgeklärt und frey scheinenden Urtheils; ferner überaus durchdachte Bemerkungen über den gegenwärtigen Anschein einer doppelten Lehre und Lehrart unter den Protestanten, alte und neue, über den nothwendigen Unterschied zwischen Theologie und Religion, und über das Gewicht der Uneinigkeiten und Streithändel der Theologen in gewissen Dogmen und Vorstellungsarten. Dies letzte Stück ist vortreflich mit aller Gründlichkeit, unpartheyisch, und zur Beruhigung eines über den Anschein von Gefahr für die wichtigsten Religionswahrheiten bekümmerten Gemüths, wie zur Erweckung eines bedachtsamen Wahrheitsstudiums, geschickt abgehandelt. Die ganze Schrift verdient, daß sie von allen jungen Theologen gelesen, und den bekannten portreflichen Büchern von Herder und Mösselt an die Seite gesetzt werde.

Gm.

Der Catechismus D. Martin Luthers genau und nach den Bedürfnissen unserer Zeit zum Gebrauch für den Unterricht der Jugend im Christenthume erklärt, von Christian Benedikt Störfeld, Königl. Inspector, Probst und erstem Prediger zu Bernau. Berlin, bey Vieweg. 1791. 9 Bog. 8.

Hr. St. hat ganz Recht, wenn er den Frankfurter Catechismus, der noch in den dortigen Schulen als Lehrbuch gebraucht wird, mit einem Kleide, das vor 80 und mehrern Jahren gemacht ist, vergleicht; und wenn er daher eine Abänderung dieses Unterrichts nach den Bedürfnissen unserer Zeit für nothwendig

nämlich: 1) allgemeine Dank- und Gebetlieder; 2) Lieder über die Lehren, Gesinnungen und Pflichten des Christenthums: 3) Lieder für besondere Zeiten, Stände und Fälle. Verschiedene alte Gesänge sind verändert (nur das Lutherische: Ein' feste Burg ist unser Gott ꝛc. blieb als Denkmal seines hohen Muthes unverändert,) und meistentheils glücklich verbessert, viele neue sind aufgenommen, die Recens. noch in keinem der neuern Gesangbücher sich erinnert, gelesen zu haben, z. B. von Schubart, Schink, Voß, v. Halem, Claudius, Grambergu. a. m. von einigen sind ihm die Verf. auch ganz unbekannt, vermuthlich also ganz neu. Dürfte der Rec. dieses Gesangbuch nur nach dem Totaleindruck beurtheilen, den es auf ihn gemacht hat, so würde er es ohne Bedenken allen ihm bekannten, vielleicht selbst dem Berliner vorziehen, da es aber ein Volksbuch seyn soll, so muß er gestehen, daß er fürchtet, es übersteige hier und da den Kreiß der Volksbegriffe und Volkssprache, z. B. 309. Wem Wollust nie den Nacken bog. 453. Wie schön kömmt dort mit freundlich sanftem Lichte, der volle Mond daher ꝛc. Wir hätten diese und noch einige andere Lieder von Voß, Schubart und Claudius doch lieber nicht aufgenommen. Nicht, als hätten wir gegen die Lieder an sich etwas zu erinnern, sondern weil wir fürchten, sie stehen gerade hier nicht an ihrem rechten Orte — in einer religiösen Sammlung für das Volk. Die Gebete, vermuthlich vom Hrn. Generalsuperint. Muzenbecher sind zweckmäßig, klar und erbaulich. Auch in den evangelischen und epistolischen Texten haben wir hie und da zweckmäßige Veränderungen gefunden, und, was wir sehr billigen, statt der sonst gewöhnlichen Passionsgeschichte und der Geschichte der Zerstörung Jerusalems, hat man einen kurzen Abriß des Lebens und der Lehre Jesu und der Kirchenverbesserung durch Luthern aufgenommen. Rec. der, seine schon geäußerten Bedenklichkeiten in Ansehung einiger aufgenommenen Lieder ausgenommen, dieses Gesangbuch mit wahrem Vergnügen und herzlicher Erbauung gelesen hat, empfiehlt es allen aufgeklärten Religionsfreunden, vorzüglich allen, die in den Fall kommen, ein neues Gesangbuch bearbeiten zu müssen.

T.

Erklärung der Haustafel in einigen Gesprächen und Unterredungen von Johann Gottlieb Gottschalg, Pastorn

Pastorn zu Tautlehen. Mit einer Vorrede über die Vorsichtigkeit und Klugheit, die Haustafel nach den Bedürfnissen unserer Zeit zu erklären, vom Herrn Consistorialrath und Superintendent Oemler in Jena. Weißenfels und Leipzig, bey Severin. 1790. 146 S. 8.

Luthers Haustafel ist bekanntlich eine Sammlung von Bibelstellen, welche die ersten und nothwendigsten Pflichten für alle Stände und Verhältnisse der bürgerlichen Gesellschaft enthalten. Da aber diese Stände und Verhältnisse nicht mehr dieselben sind, die sie vor 1800 Jahren waren, so können auch nicht mehr dieselben Pflichten für sie statt finden. Diese Zeitgesetze von denen, die allgemein für alle Zeiten geltende Verbindlichkeit haben, zu unterscheiden, ist eine der ersten Absichten des Verf. bey dieser katechetischen Entwickelung der Haustafel. Und diese Absicht ist wirklich sehr gut, wenn man bedenkt, wie gern man solche Bibelstellen, welche dergleichen Zeitgesetze enthalten, ergreift, um nur nachtheilige Konsequenzen für die Offenbarung daraus herleiten zu können. Leider fehlt es nur gar zu oft den Predigern an der nöthigen Kenntniß der Vorzeit und an exegetischen Einsichten um so wohl beym Unterricht der Jugend darüber das Nöthige beyzubringen, als auch um den Uebertreibungen und falschen Konsequenzen der Gegner zu begegnen. Für solche nun, die ihrer Armseligkeit sich bewußt sind, werden dieses und ähnliche Bücher nicht ohne Nutzen seyn. Wem es aber an jenen Erfordernissen nicht fehlt, wer den Geist seiner Zeit kennt, die Bedürfnisse der Jugend würdigen kann, und nun vor allen Dingen auch die Gabe hat, sich beym mündlichen Unterricht popular zu machen, dem sind diese und ähnliche Arbeiten sehr entbehrlich, da sie überdem nur gar zu sehr den eigenen Fleiß und das Selbstdenken aufhalten. Auch möchte die Arbeit des Verf. deswegen nicht zu empfehlen seyn, weil er, so dünkt es uns wenigstens, die sokratische Methode nicht genug versteht, um für andere Muster seyn zu können. Offenbar sind die Begriffe nicht genug entwickelt, und die Katechumenen antworten mehr, als sich von ihnen erwarten läßt.

K.

A. H. Niemeyers Homiletik, Pastoralanweisung und Liturgik. Halle, 1790. 1 Alphab. in kl. 8.

Dieses Buch ist eigentlich die zweyte sehr veränderte und vermehrte Auflage, des von dem Verf. im Jahre 1786 herausgegebenen Entwurfs der wesentlichen Pflichten christlicher Lehrer nach den verschiedenen Theilen ihres Amtes. Der V. sagt selbst in der kurzen Vorrede, daß die meisten Vermehrungen in den litterarischen Anmerkungen, den Pastoralanweisungen und der Liturgik anzutreffen sind; daß in diesen beyden letztern Theilen der Schrift die meisten Abweichungen von dem Gewöhnlichen und die meisten Vorschläge zur Verbesserung des Hergebrachten gewagt worden sind; und daß er deshalb wünsche, diese Theile seiner Schrift vornehmlich geprüft und beurtheilt zu sehen. Die Sache hat allerdings ihre Richtigkeit, aber der Zweck dieser allgemeinen Bibliothek läßt diese genauere ins Besondere gehende Prüfung nicht zu. Rec. muß sich also nur auf folgende Anmerkungen einschränken:

Einmal ist dieses Buch nun wohl schwerlich noch brauchbar, um Vorlesungen darüber zu halten, wozu es doch auch anfänglich bestimmt war, denn die Sachen sind so ausführlich darinn vorgetragen, daß der Verf. wohl schwerlich etwas zum Zweck gehöriges sagen kann, was nicht schon deutlich genug in dem Buche selbst stünde. Die Regeln, die er ferner giebt, sind allerdings zweckmäßig, und was er dabey sagt, ist sehr vernünftig. Aber wehe dem Religionslehrer, der sich blos daran halten will, wenn es ihm an Kenntniß, Einsicht und Weltklugheit fehlt. Das läßt nun aber die Beschaffenheit der Sache nicht anders zu, und kann dem Verfasser nicht zum Tadel gereichen. Es ist unmöglich in den Pastoralanweisungen für einen jeden besondern individuellen Fall auch besondere Regeln zu geben, sondern man kann nur bey dem Allgemeinen bleiben, und doch ist die beste allgemeine Regel oft so gut als gar keine.

So viel überhaupt von dieser Schrift. Bey dem Durchlesen derselben ist indessen Rec. noch auf Manches gestoßen, worinn er nicht gleicher Meynung mit dem Verfasser ist. So wird z. B. verlangt, daß man an den gewöhnlichen Festtagen auch allezeit Vorträge halten müsse, die gerade auf das Fest passen, da doch gar nicht abzusehen ist, warum bey mehreren Festtagen nicht noch andere, als gerade Festmaterien, genommen werden könnten. S. 124. heißt es deshalb von den

Chor-

Charfreytagspredigten: Nirgends kann es so eigentlich erwartet werden, den Zuhörern etwas bestimmteres über den wichtigen Lehrsatz, daß Jesus für uns gestorben sey, zu sagen, und die so deutliche Absichten die Welt mit Gott zu versöhnen, und die Menschen von ihrem Elende und Furcht göttlicher Strafen zu befreyen ꝛc. ꝛc. (als hier). So scheint es freylich, aber, wenn man die Sache genauer überlegt, wird man dem Verf. wohl schwerlich allgemein und ohne alle Ausnahme recht geben können. Es ist eine weit nothwendigere Regel, keinem der Zuhörer auf irgend eine Weise anstößig zu werden oder ihn, zumal an einem solchen Tage, in seinen religiösen Empfindungen zu stöhren. Nun ist es aber bekannt, wie mancherley und wie verschiedene Vorstellungsarten dieses Lehrsatzes in englischen und deutschen Schriften, welche in jedermanns Händen sind, sind vorgetragen worden. Es ist also auch bey einer zahlreichen Gemeine in einer großen Stadt nicht anders möglich, als daß die Meynungen der Zuhörer in Ansehung dieses Lehrsatzes sehr verschieden sind. Läßt sich nun hier der Prediger darauf ein, etwas Bestimmteres über die Sache zu sagen: so wird er es zwar einem Theil seiner Zuhörer recht machen, aber dem andern und vielleicht gerade dem größten Theil, anstößig werden. Er gehet also hier weit sicherer, wenn er blos bey dem Allgemeinen bleibt, und die bestimmtere Erklärung so viel wie möglich zu vermeiden sucht; bey einem jeden auf den Grund, den er findet, weiter fortbauet, ohne einen andern Grund legen zu wollen; einen jeden zu dem Dank gegen Gott, zu der Werthschätzung gegen Jesum, zu der Beruhigung bey seinen Fehltritten zu den guten edlen Gesinnungen ermuntert, wozu die Hauptidee schon so viele und so kräftige Bewegungsgründe enthält. Zumal da die genaueren und besonderen Bestimmungen dieses Satzes doch eigentlich nur für den Gelehrten gehören und nicht für den Christen.

—

S. 292 heißt es bey dem Betragen des Geistlichen gegen Religionsspötter, wo die gegebenen Regeln sonst gut, nur der Begriff nicht gehörig erklärt ist — er sollte sich alles feigherzigen Nachgebens enthalten. Ein Nachgeben aus Feigherzigkeit, ist freylich tadelswürdig, aber nicht ein jedes Nachgeben ist ein feigherziges, es kann auch ein sehr vernünftiges seyn. Es kömmt ja darauf an, was der Gegenstand des Spottes eigentlich ist. Es ist ja nicht immer die Religion

selbst oder das Wesentliche derselben, sondern es ist oft und insgemein das Außerwesentliche, oder auch das, was dem Christenthum ist aufgebürdet und angedichtet worden — menschliche Neigungen und menschliche Anordnungen. Und wenn das letztere nun der Fall ist, wie er es denn gewöhnlich ist, so wird der Geistliche seinen Vortheil schlecht verstehen, der auf dergleichen Dinge einen großen Werth setzt, und was wirklich nicht zu vertheidigen ist, doch schlechterdings vertheidigen will. (Z. B. wenn jemand über den Exorcismus bey der Taufe spottet.) In dergleichen Fällen ist es besser, mit Freymüthigkeit zu erklären, daß dergleichen Dinge zur Religion nicht gehören, daß das Wesentliche der Lehre oder der Religionshandlung darinn und darinn bestehe, und daß die Schuld von dergleichen unrichtigen Vorstellungen oder abergläubigen Gebräuchen nicht Jesu, sondern jenen dunkeln, abergläubigen Zeiten beyzumessen sey, die vor der Reformation vorher gegangen sind. Wenn aber nach einer solchen ernsthaften und vernünftigen Erklärung der Spötter dennoch fortfährt zu spotten, so ist es am besten, daß der Geistliche schweigt. Er hat dann sicher den vernünftigen Theil der Gesellschaft auf seiner Seite, und an dem unvernünftigen ist nichts gelegen.

Uebrigens ist noch zu bemerken, daß dieses Buch einen doppelten Titel hat. Es heißt auch: Handbuch für christliche Religionslehrer; zweyter Theil. Der Verf. will nämlich künftig eine Schrift herausgeben, worinn die Lehren und Pflichten, welche vornehmlich zu unsern Zeiten auf der Kanzel vorgetragen werden sollten, angezeigt werden, und was also der erste Theil zu diesem zweyten seyn soll. Also ist dieses Buch zuerst ein Buch um Vorlesungen darüber zu halten, dann ein Buch zum Unterricht für einen jeden Geistlichen, und endlich auch der zweyte Theil eines noch künftigen Werks. Man sollte kaum glauben, daß ein einziges Buch so vielerley seyn könnte; aber die Sache hat ihre Richtigkeit.

Ds.

II. Katho-

II. Katholische Gottesgelahrheit.

Katechismuspredigten, den hohen bischöflichen Verordnungen gemäß, über alle Festtäge des Jahres, an die Landleute. Nebst Auszügen der, nach jeder Predigt hiebeygefügten Katechismusfragen an die Kinder. Von Ambrosius Kollenetz, Mitglied des Königl. Schuleninstituts, Prediger in Neyß, und ehemaliger Probst in Boegendorf. Cum permissione Superiorum. Breslau und Hirschberg, 1790. bey Korn dem Aeltern. 268 Seiten gr. 8.

Unsere Leser werden den Exjesuiten Herrn Kollenetz noch aus unserer Anzeige seiner Jahrgänge kennen. Er gehört nicht zu den edlen Männern seiner Kirche, die das Harte, Anstößige, allen vernünftigen und biblischen Begriffen von Gott Widersprechende in manchen ihrer Lehren erkennen, in der Stille diese Dinge, welche sie nicht abschaffen können, ruhig liegen, und dem Wesen des Christenthums gesunde Moral wenigstens zu nähern suchen. Er bleibt dem stumpfsten Katholicism ergeben. Davon zeugen abermals diese Catechismuspredigten. Wir wollen unser Urtheil mit solchen Beweisen belegen, dabey unsre Leser erstaunen werden.

Am Frohnleichnamstage: „Der Teufel fährt in das „Herz eines gottesräuberischen Communikanten, der das Blut „eines Gottmenschen grausam mit Füßen tritt. Das Urtheil ist gefället, ohne Barmherzigkeit soll den Gottesmörder die schwereste Verdammniß überfallen. Eine unwürdige Communion ist das größte unter allen Uebeln, die „schärfste Liebe, wenn sie verspottet wird, verwandelt sich in den schärfsten Haß.“ (Man sieht aus dem Zusammenhang, der Verf. meynt, bey Gott.) „Tod, Hölle, und eine „ganze peinigende Ewigkeit müssen tausend und tausendmal ihre Rachwuth über die Gottesräuberischen „Frevler verdoppeln. O mein Gott, nur ein wenig vom „köstlichen Honigseim, welcher von dem Fuße des Thrones, „wo dein Lamm herrscht, strommeise hervorquillet: ein einzi-

„ger

„ger Tropfen jenes heilsamen Wassers, welches den Durst reizet, aber auch löschet.“ — Da sehen wir wüthende Gedanken mit der sinnlosesten elendesten Schreibart vereinigt. Doch, wir gehen weiter. Am Feste der Hauptapostel. „Der „Papst ist gegenwärtig das sichtbare Haupt der Kirche, welchen Vorzug alle rechtmäßige Päpste genießen. Diese stellen mit den Vätern der Kirchenversammlung die ganze „Kirche vor: sie kann nie fehlen und irren, weil sie unausgeruht ꝛc. — Die Kirche ist die keuscheste Braut auf Erden, mit der keuschesten Liebe an ihren himmlischen Bräutigam gegürtet. Darum empfehlet sie den öftern Gebrauch der Busse; darum theilet sie Ablässe mit. Dahin zielen Gepränge, Bitt- und Opfergänge.“ (Das Gürten mit der keuschesten Liebe möchte an das Cingulum Veneris erinnern. Ein Kanzelredner muß nicht ganz unschickliche Ausdrücke brauchen. Und aus diesem Gürten soll Gebrauch der Busse und Gepränge folgen. Das zeigt des Debuma. Elender kann man nicht schreiben.) — „Es läßt sich in der „Geschichte kein Volk, kein Land, kein Ort aufweisen, „darin die katholische Kirche nicht war.“ (Welche unbegreifliche Absurdität! Ist sie bey den Kamschadalen, ist sie in Otahiti?) „Satan mit aller Höllenmacht vereiniget, mit „allen Gottlosen dieser Welt, was unternahm er nicht, dies „schöne Gebäu nieder zu reißen! Weiche Feind Gottes!“ — Am Feste der Verkündigung Mariä. „Um uns geschickt „zu machen, einen Theil der Begnadigungen der gebenedeytesten Mutter zu genießen, laßt uns öfters den englischen „Gruß wiederholen. Vier Weiber fanden sich im alten Bunde mit Benedeyungen gesegnet. Gebenedeyt war die Rahel; „gebenedeyt die Ruth, gebenedeyt die Abigail, gebenedeyt die „Judith. Ueber alle diese nimmt sich die Begnadigung der „göttlichen Jungfrau aus. Sie blieb eine Jungfrau nach der „Geburt, wie sie eine vor und in der Geburt war, das Siegel ihrer Jungfrauschaft wurde nie verletzt, und so wurde sie „auch eine fruchtbare Mutter, die ohne Schmerzen geboren hat. O Wunder, das von je her unerhört war!“ (Ist auch in der Bibel unerhört!) „Als Abraham für seinen „Sohn Isaak eine Braut auszusuchen vorhabens war, die sich „mit Schönheit seinem Sohn empfehlen sollte, zog Eliezer „nach Haran, um die Rebecca, wegen ihrer vorzüglichen „Gestalt. Bevor er den Antrag that, gab er silberne und „goldene Gefässe. Eine ähnliche Gesandtschaft ist die der

„göt-

„göttliche Vater, als er eine würdige Braut für den heil„ligen Geist, und eine würdige Mutter für seinen Sohn „auszeichnen wollte. Er sendet den vornehmsten Seraph“ (kennt P. Kollonetz so genau die Rangordnung der Seraphe?) „zur Maria, die durch ihre innerliche Schönheit sein göttli„ches Auge entzücket. „Damit er sie aber zum Beyfall reizte, „schürtete er den Vorrath seiner Liebe — Ave Maria! So „wie sich das Elend durch die unglückliche Mutter Eva in die „Welt einschlich, so ließ sich die erzürnte Gerechtigkeit durch „Mariam besänftigen.“ (Gott besänftigen!! Durch Maria besänftigen!! Da wäre nach P. Kollonetz Theorie Jesus überflüßig.) „Du bist voll der Gnaden. Diese Völle läßt „sich auf zweyfache Art nehmen. Du bist ganz schön meine „Freundin! Sieh, du bist eine Dienstmagd des Herrn „Wie angenehm ist dein jungfräulicher Leib!“ — Eine schöne Kanzelsprache! Man sieht, P. Kollonetz ist nicht wie der Seraph, der mit göttlichem Auge, der Maria innerliche Schönheit beschauet. P. Kollonetz hält sich an die äußerliche Schönheit. Am Gedächtnißtage aller Seelen. 2 Mach. 12. „Wohin deutet dieser Vorspruch, als auf ei„nen Ort des Schmerzens, welchen die Gläubigen unter den „Namen des Fegefeuers bezeichnen? welche bezielt dieser Text, „als diejenigen Seelen, die nach ihrer Auflösung, ihrer Ver„brechen wegen noch in den zeitlichen Flammen büßen „müssen.“ (Seelen in zeitlichen Flammen!! Selbst P. Storchenaus Logik kann solchen Unsinn nicht entschuldigen. Vielleicht kann es P. Sailers Logik!!) „Die Seelen müssen „im Fegefeuer den letzten Heller ihrer Schulden abtragen. Wozu „würde Judas der Machabäer 12000 Drachmen nach Jerusa„lem für die in der Schlacht getödteten Krieger versendet haben, „falls er nicht geglaubt hätte, daß noch ein dritter Ort vor„handen wäre, worin die mit geringen Verbrechen behafte„ten Seelen büssen müßten.“ (Freylich! Judas der Machabäer wird haben lassen Seelenmessen lesen, wie es die P. P. Jesuiten, Dominicani, Benedictini, Capucini, so sehr gern haben. So sehr sich diese Orden sonst zanken; in Empfehlung reichlicher Seelenmessen sind sie einig!) „Ach las„set, lasset wankelmüthige Christen! eure Zweifel fahren, und „glaubet mit unverbrüchlicher Treue, daß es ein Fegefeuer „gebe, worin die armen Seelen leiden, und darum unsers „Beystandes benöthigt sind.“ (Freylich ein Vorgeschmack des Fegefeuers ists für einen armen Recensenten, solche sinnlo-

ſe Predigten zu leſen!!) „Was leiden dieſe äußerſt betrüb-
„ten Seelen in ihrem feurigen Gefängniß? Wie ein vom
„Durſt brennender Hirſch ſich nach friſchem Waſſer ſehnet,
„ſo verlanget ſie nach Gott.“ (Als der Pſalmiſt dies Gleichniß brauchte, war er doch wohl nicht im Fegefeuer!!)
„Unausgeruht von ſüßen Begierden gereizet ſuchet ſie mit der
„himmliſchen Braut nur ihren geliebten Gegenſtand aufzufin-
„den. Aber ach, ein ſeelendurchbebender Schmerz, ſich des
„äußerſt geliebten Gegenſtandes beraubt zu ſehen. Eine un-
„ſichtbare Hand hält ſie vom Beſitze ab. Unausſprechliche
„Qualen, unbegreifliche Foltern. Ein raſender Liebha-
„ber bey dem ſich entriſſenen unſinnig geliebten Gegenſtande;
„ein verzweifelter Geizmenſch; ein tödtlich durſtender ꝛc.
„alles ſchwache und matte Bilder ꝛc. ſie ſeufzen, ächzen, ver-
„gießen Ströme von Thränen ꝛc. O allzu grauſames
„Herz, das ein armes verlaſſenes Kind ſeinem Vater wieder
„zuführen könnte und ſollte, ſolches gleichwohl in ſeiner Ver-
„laſſenheit ſtecken ließ?“ (d. h. O allzu grauſames Herz, das nicht Seelenmeſſen leſen läſſet, wo die P. P. Jeſuiten oder Capucini gefüttert werden. Aber wenn das Fegefeuer ein ſo grauſames Ding iſt; wenn Seelenmeſſen dagegen helfen, ſo ſind wohl die Herzen der PP. Jeſuiten, Capuziner und wie das bekuttete Volk weiter heißt, allzu grauſam. Denn ſie erretten nicht eine einzige Seele, wenn ſie nicht wenigſtens 30 Kr. dafür bekommen!!) „Aber hiemit vereiniget
„ſich auch die Peinlichkeit der Sinne. Alle Peinen dieſes
„Lebens, Kreuze, Krankheiten, die härteſten Foltern, Mar-
„tern, der ſchrecklichſte Tod ſind mit den Qualen des Fege-
„feuers für Nichts zu rechnen.“ (Woher weiß es P. Kollenetz? hat er beyde erfahren? In der Bibel ſteht nichts davon!) „Denn das Fegefeuer iſt ein wunderſames Feu-
„er, das in das Innerſte der Geiſter wirkt.“ (Ja wohl ein wunderbares Feuer, das in dem Innerſten der Küchen der P. P. Jeſuiten ſo manchen Braten gahr gebraten hat!!!) „Alle quälende Tormente ſind gleich einbegriffen.
„Es kann ſeyn, daß ſie Jahrhunderte, daß ſie bis auf den
„jüngſten Tag werden leiden müſſen. Wir noch lebende
„Menſchen ſind es, die ihnen helfen können.“ (Sonderlich die Prieſter! Welche die Seelenmeſſe umſonſt leſen könnten!) „Das wiſſen ſie, darum ſchicken ſie ihre wehmuthsvolle Seufzer auf unſere Welt hinauf. Erbarmet euch,
„erbarmet euch!“ (Erbarme dich P. Kollenetz, lies doch

die

die Seelenmesse ohne Meßstipendium!) „Helfet das Blut „Jesu Christi auf uns herab ziehen! Es sind vielleicht eure „Väter, Mütter und Kinder. Sehet die heiligen Opferta„sche, lasset für sie Opfer thun, und heilige Messe lesen.“ (Haltet doch, meynt P. Kollonetz, eure halbe Gulden nicht so jämmerlich fest! Und die Seelen sagen: P. Ambrosi! P. Franz! P. Jonathas! haltet doch die Seelenmesse nicht so fest!) „Bemühet euch Ablässe zu gewinnen,“ (die immer im billigen Preise sind,) „denn statt des Hellers bekommet „ihr ein Goldstück,“ (zu verstehen ein geistliches; die leiblichen behalten die PP. Jesuiten!) „und statt des Glases, „Diamanten.“ (Wieder zu verstehen geistliche, die aber nicht so wie der Heller und halbe Gulden kurrente Waare sind.) „Gelangen sie vermittelst eures Beystandes eher zum „Anschauen Gottes, o dann ꝛc. Sehet, die Kirche Gottes „sendet heute aus allen vier Welttheilen ihre Opfer mit den „zärtlichsten Thränen benetzt, für die mitleidswürdigen „Schlachtopfer der Gerechtigkeit, eilet, die qualenvollen „Flammen des Fegefeuers auszulöschen.“ — Ja eile P. Ambrosi! lies die Seelenmessen umsonst, wenn sie denn so heilsam seyn sollen. Oder, wenn die PP. Jesuiten wichtigere Sachen ad majorem Dei gloriam thun müssen; so eile den Kapuzinern zu predigen, daß sie Seelenmessen lesen, anstatt zu betteln.

Q 2.

Nabuchodonoser somnians regna et regnorum ruinas à Theocratia exorbitantium. Prodromus Ecclesiae militantis regni Christi in terris, in eos, qui quae Deus destruxit, instruere, et quae instruxit, destruere contendunt. Ohne Jahrzahl und Druckort, 10 Bog.

Dieses Buch ist wahrscheinlich von dem nämlichen Verfasser, der die Ecclesia militans regnum Christi in terris in suis fatis repraesentata etc. geschrieben hat. Es wird also wohl auch zu St. Blasi gedruckt seyn. Da eben der Geist und eben die Sprache, die wir in der Ecclesia militans etc. finden, auch hier herrschen, so können wir unsere Leser auf die Anzeige von der Ecclesia militans etc. in dem 1sten St. des 96sten Bandes

Bandes unſerer Bibl. S. 54. verweiſen. So viel wir aus dieſem Buche haben abnehmen können, ſo muß des Nebukadnezars Traum dem Verf. Gelegenheit verſchaffen, ſich über die, die Hierarchie betreffende Verordnungen der franzöſiſchen Nationalverſammlung bitter zu beklagen. Zuerſt erzählt der Verf. des Nebukadnezars Traum, läßt eine Menge Stellen aus dem A. T. darauf folgen, die, wir wiſſen nicht, was? beweiſen ſollen, und kömmt ſodann auf die Verordnungen der franzöſiſchen Nationalverſammlung zu ſprechen. Nebenher ſucht er die Aufklärung überhaupt verdächtig zu machen, und prophezeiht den Untergang aller Staaten, wenn man nicht bald anfängt, die Hierarchie wieder in dem Glanze herzuſtellen, den ſie in dem glücklichen Zeitpunkt vom 10ten bis zum 15ten Jahrhundert hatte. Die Ideen des Vf. werden ganz klar aus den deutſchen Reimen, die er ſeinem Buche am Ende, unter dem Titel: Endliche Ausſicht der Aufklärung Deutſchlands, angehängt hat.

Bibliſche Geſchichte zum Gebrauch beym Unterrichte der Jugend, beſonders in öffentlichen Schulen. Altes Teſtament. Von Franz Andreas Noemer, umgearbeitet und vermehrt von einem Lehrer der Jugend. Frankfurt, 1791. 22 S. 8.

Da wir die Urſchrift nicht vor uns haben, ſo können wir auch das Verdienſt, das ſich der Verf. durch die Umarbeitung und Vermehrung dieſes Buchs erworben haben will, nicht beurtheilen; beſonders da es ihm nicht beliebt hat, auch nur einen Wink von den angebrachten Verbeſſerungen, oder von den Abſichten und dem Plan, nach welchen er dabey verfahren iſt, zu geben. Daß dieß Buch als ein nützliches Leſebuch in Schulen gebraucht werden könne, iſt wohl keinem Zweifel unterworfen, ob es gleich noch mancher Verbeſſerung bedarf, ſowohl in Rückſicht auf die Erzählung und Erklärung der darin vorkommenden Begebenheiten, als auch in Hinſicht der ſittlichen Lehren, die am Ende jeder einzelnen Geſchichte angehängt ſind. — Wir wollen nur noch ein Beyſpiel ausheben, um daran zu zeigen, wie der Verf. die bibliſche Geſchichte behandelt. S. 82 fg. erzählt er die Geſchichte von dem Untergange Sodoms nach

1. Buch Mos. 19. „Kaum waren sie (nämlich Loth, seine „Frau und Töchter) in Sicherheit, so erfolgte die Strafe, „die die Engel vorgesagt hatten. Ein fürchterliches Ungewit„ter zog sich über Sodom und Gomorrha zusammen; häufige „Blitze entzündeten und zerstörten diese Städte, und selbst der „Boden, auf dem sie stunden, gerieth in Flammen, um so „viel eher, weil er mit Erdpech, Kalch und Salzsteinen und „dergl. angefüllt war. Von oben und unten war jetzt alles „ein Feuer, und in wenig Augenblicken wurden diese zwo „Städte in einen fürchterlichen Schutt- und Steinhaufen ver„wandelt, und alle ihre Einwohner wurden darin gleichsam „vergraben. Loth mit seinen Töchtern entfloh in eine Stadt, „welche in der Nähe lag. Aber seine Frau war so unglück„lich, daß sie auch noch von den Flammen ergriffen wurde. „Sie bereuete es nämlich, da sie bey ihrem Austritt aus der „Stadt den Untergang derselben nicht gleich sah, daß sie den „Fremden geglaubt hätte: sie wagte es, zurückzukehren; aber „kaum kehrte sie zurück, so kam das schreckliche Strafgericht „Gottes über die Stadt, und sie wurde von den Flammen er„griffen, und mit schwefelichter Materie gleichsam überzogen, „so, daß sie fast wie eine Salzsäule aussah.“ — Diese Erzählung sucht der Verf. durch folgende Anmerkung gegen den Vorwurf, daß er dadurch den Ansehn der Vulgata zu nahe trete, zu rechtfertigen. „Unsere allgemeine Bibel führt diese „Begebenheit nur nach den Worten, oder nach dem buchstäb„lichen Ausdruck an, ohne auf den Sinn oder Auslegung der„selben Rücksicht zu nehmen. Der wörtliche Schriftext un„serer Vulgata lautet: Sie sah hinter sich, und wurde „in eine Salzsäule verwandelt. Sie sah hinter „sich — heißt in der Grundsprache eben so viel, als: Sie „kehrte wieder zurück. — Was aber die Verwandlung „in eine Salzsäule betrifft, so wird nach dem Schriftext jenes „für wirklich genommen, was im eigentlichen Verstande nur „anscheinend war. Einige Ausleger dieses Textes erklären „aber diese Begebenheit so: Lothe Ehegattin sah zurück, und „hielt sich bey diesem vorwitzigen Zurücksehen etwas zu lange „auf. Da denn das Ungewitter ausbrach, und bey dem Erd„beben, in dem die Städte versanken, Salzsteine aus der „Erde ausgeworfen wurden, ward sie von Salzsteinen ver„schüttet. — Beyde Auslegungen sind der Vernunft sehr „angemessen, und lassen sich mit dem wörtlichen Ausdrucke „der Vulgata, ohne ihrem Ansehen zu nahe zu treten, sehr

„wohl vereinbaren. — Ich habe diese Anmerkung in dieser „Absicht gemacht, um mich gegen jene in Sicherheit zu setzen, „die etwa eine Lust anwandeln dürfte, mich meiner Auslegung „wegen zu tadeln, und mir unbillige Vorwürfe zu machen, „als wenn ich dem Ansehn der Vulgata zu nahe treten wollte, „welches weit von mir sey.“ — Da nach der Lehre mehrerer angesehenen katholischen Theologen der tridentinische Canon, von dem Ansehn der Vulgata blos bestimmt, daß diese Uebersetzung nichts enthalte, was von dem wahren katholischen Glauben abführen könnte, oder mit demselben gar im Widerspruch stünde: so sollte diese Rechtfertigung des Verf. hinlänglich seyn, allen Vorwürfen vorzubeugen, die ihm etwa blinde Eiferer zu machen Lust hätten.

Leichtfaßliche katechetische Reden eines Dorfpfarrers an die Landjugend, nach Felbiger, und dem grossen Katechismus in den K. K. Staaten eingerichtet, von dem Verfasser der neubearbeiteten Predigtentwürfe. Erster Band, die natürliche Religion. Mit Genehmignng des hochwürdigsten Ordinariats. Augsburg, bey Doll. 1791. 30 Bogen. 8. — Zweyter Band, die geoffenbarte Religion. Vom Glauben, und der Hoffnung. 34 Bog. — Dritter Band, die geoffenbarte Religion. Von der Liebe. 31 Bog. — Vierter Band, von den Sakramenten und der christlichen Gerechtigkeit. 34 Bog.

Die Absicht des Verf. bey gegenwärtigem Buche ist, Pfarrern, Katecheten, Schullehrern, Eltern, Hausvätern und Kindern ein dienliches Unterrichtsbuch zu liefern, aus welchem der Katechet selbst schöpfen, Schullehrer aber, Eltern und Kinder schon alles so faßlich, ordentlich und gründlich in demselben beysammen finden könnten, daß sie nur aus dem Buche katechisiren dürften, um mit dem Katecheten in einem und dem nämlichen Geleise fortzuschreiten. Zur Erreichung dieser Absicht hat der Verf. diese christkatholischen katechetischen Reden geschrieben. Jeder dieser Vorträge besteht aus drey Abtheilungen. In der ersten Abtheilung erklärt der Verf. in einer kurzen faßlichen Rede die Materie, die den Gegenstand sei-

seiner jedesmaligen Unterhaltung mit seinen Kindern ist; in der zweyten Abtheilung katechisirt er mit den Kindern über den Inhalt der vorangegangenen Rede; und in der dritten Abtheilung sucht er das, was er vorgetragen hatte, durch Beyspiele anschaulich und unvergeßlich zu machen. Auf diese Art verbreitet sich der V. über alle einzelne Punkte der kathol. Lehre. Wir gestehen gerne, daß der V. in diesen katechetischen Reden die ganze kathol. Lehre nicht nur sehr vollständig und in einer guten Ordnung, sondern auch großentheils sehr deutlich und für Kinder faßlich vorgetragen hat, und wir können deswegen auch dies Buch allen kathol. Geistlichen empfehlen. Nur müssen wir auch bemerken, daß der Verf. manches in seinen Reden berührt, was nicht eigentlich zur katholischen Lehre, sondern zu den Schulmeinungen gehört, mit womit man die liebe Jugend billig verschonen sollte; auch ist der Verf. bisweilen bey seinem Streben nach Populairität in das Platte und Niedrige herabgesunken, und hat auf die Reinigung der katholischen Begriffe überall gar keine Rücksicht genommen: vielmehr scheint er es sich für Ehre anzurechnen, daß er von der katholischen Orthodoxie keinen Finger breit abgewichen ist; diese Orthodoxie aber hält nicht immer mit der Vernunft- und mit der Bibel, ja nicht einmal mit der wahren Tradition, gleichen Schritt. — Wir wollen zur Bestätigung unseres Urtheils aus dem zweyten Bande, aus dem Artikel von der Kirche Einiges ausheben. S. 255. Frage: Nun Nikodemus, wie heißt die dritte Eigenschaft der Kirche? Antwort: Die dritte Eigenschaft der Kirche ist, daß sie unfehlbar ist. Frage: Was heißt das: die Kirche ist unfehlbar? Antw. Das heißt, die Kirche kann nicht fehlen. Fr. Ja! aber die Kirche sind ja alle die Gläubigen, die an Christum glauben, können denn diese nicht fehlen? Antw. Nein, die Gläubigen Alle können nicht fehlen. Fr. Zur Kirche gehören aber auch alle ihre Hirten, Bischöffe, Papst; können diese auch nicht fehlen? Antwort: Nein, alle die Hirten der Kirche rc. können auch nicht fehlen. Fr. Und in welchen Stücken können sie denn nicht fehlen? — Die Gläubigen — die Alles glauben, was Christus gesagt hat? Antw. In dem können sie nicht fehlen, was Christus gesagt hat? Fr. Brav! — Wenn sie also in dem nicht fehlen können, was Christus gesagt hat, so werden sie nie etwas als einen Glaubensartikel ansehen, den Jesus Christus nicht geoffenbaret hatte? Antw. Dies werden sie nie thun. Fr. Werden sie aber vielleicht etwas läugnen, was

doch Christus geoffenbaret hat? Antw. Sie werden nie etwas läugnen, was ꝛc. Fr. Und das werden nie alle Gläubige zusammen thun, und alle Bischöffe mit dem Papst werden es auch nicht thun? — Doch aber kann es einige geben, die vom Glauben abfallen; aber einige sind ja die Kirche nicht, denn die Kirche sind alle Gläubige. Aber, Karl! Unser göttlicher Erlöser hat auch einige Dinge befohlen? die wir thun sollen, weil sie gut sind; — wieder hat er einige Dinge verboten, die wir nicht thun sollen, weil sie bös sind. —. Nun! kann denn nicht etwa die Kirche darin fehlen, daß sie etwas, das Christus befohlen hat, als böse ansähe, oder das Böse für gut hielte? Antw. Nein! dies kann die Kirche nicht thun. Fr. Du willst sagen: die Kirche (die lehrende und hörende) sey unfehlbar, könne nicht fehlen in Dingen, die den Glauben oder die Sittenlehren betreffen. Aber sieh! die Kirche sind die Gläubigen, und die Gläubigen sind ja Menschen. Können denn die Menschen nicht fehlen, nicht irren, nicht betrügen? Antw. — — —. Fr. Sage nicht, gutes Kind! die Menschen können freylich fehlen, sich irren, sich betrügen, wenn sie sich selbst überlassen werden; aber wenn Gott bey ihnen ist, in ihnen ist, sie vor dem Irrthume bewahrt, so können und werden sie nicht fehlen. Nicht wahr, du warst einmal ein kleines Kind? Wenn dich die Mutter allein hat gehen lassen, bist du immer niedergefallen; aber wenn dich die Mutter bey der Hand gehalten, oder gar auf dem Arm getragen hat, da konntest du nicht fallen. Siehe, so ist es mit der Kirche. Die Kirche sind freylich Menschen, und deswegen würden sie immer fehlen, immer in Irrthum, Lüge, Betrug fallen. Aber unser göttlicher Erlöser ist bey ihr, er verläßt sie nie bis ans Welt Ende; der heilige Geist ist auch mit der Kirche allezeit. Diese halten gleichsam die Kirche, führen sie, leiten sie, regieren sie, daß sie nur immer in der Wahrheit bleibe. Da kann also die Kirche nie fehlen. —: Hat aber auch unser göttlicher Erlöser gesagt, daß er wolle bey ihr seyn und bleiben, und so der heilige Geist auch? Antwort: Ja, dies hat unser göttlicher Erlöser gesagt. Frage: Fällt dir keine Stelle aus der heiligen Schrift ein, wo es Christus gesagt hat? — Sieh, es giebt ja viel solche Stellen: „ich bin bey euch, bis ans Weltende, ich will meine Kirche auf einen Felsen bauen, und die Hölle, (das Reich der Lügen) wird nichts wider sie ausrichten; der heilige Geist, den ich euch senden werde, wird euch in alle Wahrheit führen;

wer

wer die Kirche nicht höret u. s. w.“ So hats unser allerliebster Herr Jesus Christus selbst gesagt, daß die Kirche unfehlbar sey. Glaubst du es auch? Antw. Ich glaube es, daß m. Fr. Kinder, glaubt ihr es auch alle, daß die wahre Kirche Jesu unfehlbar ist? Haltet ihrs für gewiß und wahr? Antw. Wir glauben es, und halten es für gewiß und wahr, daß die wahre Kirche Jesu unfehlbar ist. Fr. Ihr dürft euch also auf die Kirche verlassen. Wenn die Kirche etwas lehret, etwas bezeuget, was den Glauben und die Sittenlehre betrifft; so müßt ihr es glauben; und da glaubt ihr nicht Menschen, nicht weil es Menschen gesagt haben, er und der heil. Geist wollen immer bey der Kirche bleiben, und so nicht zulassen, daß sie fehle, sondern machen, daß sie in alle Wahrheit geleitet werde. — S. 274. Ihr habt schon oft etwas gehört von Lutheranern, von Calviniſten, von Protestanten, meine Kinder! und ihr möchtet gerne wissen, was das für Leute sind. Nun will ich euch nur etwas weniges davon sagen, weil ihr vielleicht hin und wieder zu einem von ihnen kommen könnet. — Vor 300 Jahren war noch kein Einziger von allen solchen Leuten da, sondern alle Gläubige, die in Deutschland waren, sind lauter Katholiken gewesen, nämlich, sie haben alles geglaubt, was unser allerliebster Erlöser gesagt hat, und die Apostel gelehrt haben, es hat mögen aufgeschrieben seyn in der heiligen Schrift oder nicht. Da kam nun Luther, ein gelehrter aber böser (?) Mann, der fieng an, mehrere Dinge, die doch auch unser göttlicher Erlöser den Aposteln gesagt hat, nimmermehr zu glauben, deswegen, weil sie in der heiligen Schrift nicht geschrieben wären. Er hatte viele verführt, die nun auch nichts anders mehr glauben wollten, als was aufgeschrieben ist. Diese Anhänger des Luthers hieß man Lutheraner; so wie man die Anhänger des bösen Mannes Calvinus, Calviniſten hieß. Weil diese Leute nun nicht mehr alles glaubten, so gehörten sie also nicht mehr unter die Gläubigen der wahren Kirche; sie machten also eine ganz andre Kirche aus, und man heißt sie noch die lutherische, die kalviniſche Kirche. — Damit ihr aber jetzt selber urtheilen könnet, ob die katholiſche, die lutherische, oder die kalviniſche die wahre Kirche sey, so müßt ihr nur nachsehen, welche Kirche von diesen dreyen die Kennzeichen der wahren Kirche Jesu habe; denn alle drey können doch nicht wahr seyn, weil eine so, und die andere wieder anders lehrt. Die lutherische und kalviniſche sind

gar nicht einig. Denn ob sie wohl sagen, sie glauben, was in der heiligen Schrift steht, so darf doch jeder die h. Schrift auslegen, und herauslesen, und hineindenken, oder wohl ganze Bücher davon weglassen, wie er will. Da denkt ein jeder anders, dieser versteht die Schrift so, der andere anders, einer glaubt das, der andere glaubt nichts. In diesem Jahre lehren sie so, zu einer andern Zeit wieder anders; an diesem Orte ist das ein Glaubensartikel, an einem andern glaubens die andern von ihrer Kirche nicht. Einige haben zwey, andere drey, oder mehr Sakramente. Sie sind nicht einig im Glauben, nicht einig in der Lehre, nicht einig in den Sakramenten. Und es kann wohl nicht anders seyn, denn sie haben kein sichtbares Oberhaupt, in dem sie sich vereinigen könnten, wie doch unser göttlicher Erlöser seiner Kirche den heiligen Petrus und seine Nachfolger zum Oberhaupt gegeben hat; sie hören die wahre Kirche nicht, wie doch der göttliche Erlöser befohlen hat, und die unfehlbar ist, den Geist der Wahrheit hat, eine Saule der Wahrheit ist, da kanns also nimmer anders, als recht verwirrt und uneinig bey ihnen zugehen. Diese Kirchen haben schon das erste Kennzeichen der wahren Kirche nicht. — Der Stifter dieser Kirchen ist Luther und Kalvin, und nicht Jesus Christus, denn vor 300 Jahren hat weder Luther, noch Kalvin gelebt, und es ist vor 300 Jahren weder eine lutherische, noch kalvinische Kirche gewesen; so haben ja diese Kirchen nicht schon von Christo können gestiftet seyn. Und diese Männer waren gottlose, abscheuliche (??) Menschen; da kann also ihre Kirche von ihren Stiftern auch nicht heilig genennt werden, wie die katholische, die der Herr Jesus Christus und seine Apostel gestiftet haben. Ihre Lehre ist eben so wenig heilig, weil sie lehren, man soll das nicht glauben, was Gott gesagt hat, wenns nicht aufgeschrieben ist, und so machen sie Gott zum Lugner in allen Stucken, die nicht aufgeschrieben sind in der Bibel. Sie machen es mit unserm göttlichen Erlöser, wie mans mit einem Menschen macht, dem man nicht trauen darf, und dem man auch nicht trauet, noch glaube, bis er ein schriftliches Zeugniß von seinem Worte von sich gegeben hat; gleichsam als wenn zu fürchten wäre, Jesus Christus würde läugnen, was er gesagt hat, wenn man es ihm nicht schriftlich aufweisen könnte. Sie haben auch noch andere gottlose (?) Lehren, die ich euch nicht sagen mag, damit ich eure Unschuld nicht beleidige. Es hat auch diese drittehalb hundert Jahre noch keinen einzigen (?) heilig

heiligen Lutheraner, oder heiligen Kalvinisten gegeben, wie doch von den Apostelzeiten her in der katholischen Kirche immer große Heiligen gelebt haben, und noch leben; da ist also die lutherische und kalvinische Kirche nicht einig und nicht heilig. Es fehlen diesen Kirchen schon zwey Merkmale der wahren Kirche. — Eben so wenig sind diese Kirchen allgemein. Es giebt nicht überall, an allen Orten, auf der ganzen Erde Lutheraner, oder Kalvinisten, wie es doch überall katholische Gläubige giebt; sie waren auch nicht zu allen Zeiten, denn wenn es vor 300 Jahren Lutheraner oder Kalvinisten schon gegeben hätte; so hätten ja Luther und Kalvin ihre Kirche nicht erst anfangen können. Eben so wenig giebt es Menschen von allen Völkerschaften, die in ihre Kirche gegangen wären; wie ich euch doch vorher von der katholischen Kirche erklärt habe. Da ist also die lutherische und kalvinische Kirche nicht allgemein, nicht überall, wie sie es doch seyn müßte, wenn sie die Apostel gestiftet hätten: denn die Apostel sind in die ganze Welt ausgegangen, daher mangelt diesen Kirchen auch das letzte Kennzeichen der wahren Kirche, sie sind nicht apostolisch, sind nicht christlich, sie haben nur Menschen, nur böse Menschen zu ihren Urhebern, nicht aber Christum oder die Apostel. — Diese Nachricht von den falschen Kirchen soll genug seyn. — Wie unglückselig also, meine Lieben! sind nicht alle Menschen, die sich nicht in der wahren Kirche befinden? Weil sie sich von der einzigen, heiligen, allgemeinen christlichen Kirche getrennt haben, so gehören sie Christo nimmer an, weil nur die wahre Kirche der Leib Christi ist. Sie sagen selbst, ihre Kirche sey nicht unfehlbar, sie könne lügen und betrügen; und dieser betrüglichen Kirche hängen sie an, und verlassen die unfehlbare Kirche! Sie haben die heilige Schrift, aber sie wird von ihnen verfälscht, (?) und sie finden den Verstand der Schrift nicht. Sie haben keinen einzigen Heiligen; und weil ihre Lehrer nicht von den Aposteln abstammen, so haben sie nur Ein Sakrament, die Taufe; die sechs übrigen Mittel, die den Menschen heiligen, haben sie nicht; ihre Lehrer haben die Gewalt nicht, auch nur noch ein andres Sakrament ihnen mitzutheilen. Sie meinen, sie hätten die wahre Kirche, und sind blind, und sehen nicht, daß ihre Kirche die Merkmale der wahren Kirche nicht hat; daß ihre Kirche eine blos menschliche, keine apostolische, keine christliche Kirche ist. Und in der wahren Kirche allein ist Seligkeit zu hoffen. Lasset euch also das

Elend dieser eurer Mitmenschen zu Herzen gehn. Bedauert diese guten Leute, und betet zu eurem allerliebsten Erlöser, daß der gute Hirt diese irrenden Schafe, die nicht in seinem Schafstalle sind, herzuführen möge. Thut diesen guten Menschen ja nie etwas zu leide, sondern so viel Gutes, als Andern, die von eurer Kirche sind, sie bedürfens; und was die Hauptsache ist, so lebt heilig, seyd ganz gut, denn ihr seyd Glieder einer heiligen Kirche. Euer heiliger Lebenswandel wird denen, die nicht in der wahren Kirche sind, zeigen, daß eure Kirche die wahre Kirche seyn muß, weil sie solche heilige Glieder hat. — Liebe Kinder! es giebt heut zu Tage böse Menschen, die euch von der wahren Kirche abwendig machen wollen. Wenn also einer aus den falschen Kirchen euch fragt: was glaubst du? so saget ihm: ich glaube alles, was mein göttlicher Erlöser gesagt hat. Fragt er weiter: Hat wohl Jesus Christus das alles gesagt, was du glaubst? so antwortet ihm: Ja, alles was ich glaube, hat er gesagt; da wird er wohl weiter fragen: Woher weißt du, daß dies alles, was du glaubest, der Herr Jesus gesagt hat? — So sagt ihm: Was Gott gesagt hat, das sagt mir alles die wahre Kirche; und mein allerliebster Erlöser hat mir befohlen, ich soll die Kirche hören, die werde mirs schon sagen. Und so kann ich nicht fehlen, weils unser Herr Gott selber so haben will. Wenn ich aber die Kirche nicht hören werde, so hat er gesagt, ich sey ein Heyde und großer Sünder. Wenn ich nicht weiß, was mein Vater gesagt hat, so frag ich meine Mutter, die es gehört, und der er alles gesagt hat. Die sagt mir gewiß alles aufrichtig, was der Vater geredet hat. Mein Gott ist mein Vater, die wahre Kirche ist meine liebe Mutter; diese saget mir gewiß alles, was Gott gesagt hat. So saget, Kinder! Und dann könnt' ihr wohl solch' einen auch fragen, woher er weiß, was Gott gesagt hat? — Ob seine Kirche und seine Lehrer wohl lügen und betrügen können? — Und dann, warum er denen glauben will, die er doch weiß, daß sie lügen und betrügen? **Da wird jeder einsehen, daß ein katholisches Kind vernünftiger glaubt, als ein gelehrter Protestant.** — Aber merket euch, disputiren müßt ihr nicht, von Glaubenssachen müßt ihr nie mit Andern reden. Ich sagte nur, wenn man euch um euren Glauben ankommt, so sollt ihr das antworten. — —

Nb.

III.

III. Rechtsgelahrheit.

Vom Geiſte der Criminalgeſetze. Von E. L. M. Rathlef. Verbeſſerte und mit dreyen Anhängen vermehrte Auflage. Bremen, 1790. 17½ Bogen in gr. 8. Wovon die Schrift ſelbſt 10 Bogen begreift, und das übrige die Anhänge einnehmen.

Dieſe Schrift erſchien zuerſt im J. 1777 im Drucke. Das günſtige Urtheil, mit dem ſie aufgenommen wurde, hat den V. (nach der an den Hrn. v. Carmer gerichteten Zueignungsſchrift) ermuntert, ſie zu verbeſſern, und die gemachten Erinnerungen zu benutzen. Sie beſtehet aus 33 kurzen Abhandlungen über Verbrechen und Strafen ſowohl überhaupt, als die Strafe jedes einzelnen Verbrechens beſonders, wobey der V. den Geiſt der Geſetze, und in wie fern die durch ſie beſtimmten Strafen jedem Verbrechen angemeſſen ſind, oder nicht, darzuſtellen ſucht, und im letzten Falle eigene Vorſchläge und Ideen angiebt. Da die Schrift ſelbſt bereits bekannt und beurtheilt iſt: ſo ſagen wir hier nichts weiter darüber, als daß das hier Vorgetragene im Ganzen gut und durchdacht iſt, und Beherzigung verdient, wenn man auch gleich im Einzelnen mit dem Verf. nicht immer übereinſtimmen ſollte. Nach unſrer Ueberzeugung glauben wir indeß, daß dieſe Abhandlungen noch mehr würden gewonnen haben, wenn ſie der Verf. mehr in einer planen philoſophiſchen, als aphoriſtiſchen und phraſenreichen Sprache vorgetragen hätte.

Ausführlicher müſſen wir bey der Anzeige der bey dieſer Auflage zuerſt erſcheinenden drey Anhänge ſeyn.

Der erſte: **Der Kindermord und ſeine Strafe, nebſt den Mitteln, denſelben vorzubeugen.**

Der V. ſchrieb dieſe Abhandlung auf Veranlaſſung der bekannten Manheimer Preisfrage: Welches ſind die beſten ausführbaren Mittel, dem Kindermorde Einhalt zu thun? und ſandte ſie mit zur Concurrenz ein, ohne ſich weiter darum zu bekümmern, für welchen Mitwerber die Sache entſchieden ſey. Da indeß Andre ihre Aufſätze darüber bekannt ge-

macht haben: so glaubt er ihrem Beyspiele folgen zu können.

Die Bewegungsgründe zum Kindermorde findet der V. 1) in der Schande des Verbrechens der Unzucht; 2) in dem Mangel, dem Kinde die Nahrung zu verschaffen, und 3) wenn beydes zusammen genommen, die Frauensperson aufs äußerste bringt, welches der häufigste Fall sey.

Die Mittel, diesem Verbrechen vorzubeugen, würden also folgende seyn müssen: 1) den Bewegungsgrund zum Kindermorde mit dem Begriffe der mit einer außerehelichen Geburt verknüpften Schande aus dem Wege zu räumen; 2) dem Bedürfnisse der Natur, sich eines hülflosen Kindes zu entledigen, abzuhelfen; und da demnach immer noch Kindermorde geschehen könnten und würden, 3) die angemessene Strafe zu erfinden, welche sowohl die Gerechtigkeit fodert, als selbst dienet, dem Kindermorde noch kräftiger Einhalt zu thun.

Um den ersten Endzweck zu erreichen, müßte die Schande des außerehelichen Beyschlafs lediglich auf die Verheimlichung der Frucht und Geburt eingeschränkt, und gänzlich ausgelöscht werden, sobald die Geschwächte dem Richter ihren Zustand kund machte, auch jeder mit der Strafe der Injurie belegt werden, der einer solchen Person hernach einen Vorwurf darüber machte. Die geschehene Verheimlichung aber müßte mit der Strafe des Staubbesens, und einem äußerlichen Zeichen der Ehrlosigkeit, dem Brandmark, belegt werden, auch keine Entschuldigung dagegen gültig seyn, selbst nicht die der Ungewißheit der Schwangerschaft, indem es strenge Pflicht für den Richter seyn würde, den Vorgang zu verschweigen, wenn er sich nicht sichtbar bestätigte.

Um den zweyten Endzweck zu erreichen, hält der Verf. die bisherigen Findelhäuser, aus mehreren von ihm hier angegebenen Gründen, für kein taugliches, vielmehr oft für ein Mittel, Unzucht und Kindermord zu begünstigen. Wie aber würde dann der Dürftigkeit abzuhelfen seyn, ohne die Mutter von dem Kinde zu trennen? Das Findelhaus müßte in ein Hospital für arme unverehlichte Kindbetterinnen verwandelt werden, wo sie so lange zu verpflegen wären, bis sie ihren anderweitigen Unterhalt fänden. (Diesen Vorschlag hält Rec. für eins der kräftigsten Gegenmittel des Kindermordes, und kann aus Erfahrung darüber reden. In Braunschweig, einem Orte, der sich so mancher vortrefflichen und nachahmungswürdigen Anstalten für das Wohl der Menschheit, in

der

der Stille und ohne Geschrey davon zu machen, rühme, existirt schon sehr lange ein solches Haus, worin jede Geschwächte Unvermögende unentgeldlich aufgenommen wird, ihre Niederkunft unter Aufsicht der Aerzte abwartet, und eine gewisse Zeit verpflegt wird. Und in diesem großen und volkreichen Orte, wo es doch nach der bekannten heutigen Natur der Dinge, an Ausschweifungen gewiß nicht fehlen kann, und die Sitten gerade nicht in ihrer ersten unverdorbenen Kindheit seyn können, gehört ein Kindermord zu den äußerst seltenen Erscheinungen. Auch gewähren solche Anstalten noch nebenzu den Vortheil, daß sie den begüterten Müttern, die theils aus leidiger Mode, theils aber aus wirklicher Nothwendigkeit ihr Kind selbst nicht stillen können, Ammen liefern, für deren Unverdorbenheit das Zeugniß der Aerzte der Anstalt bürgt. Welch ein großer Vortheil für die Menschheit ist auch dieß! Aber woher die Kosten zu solcher Anstalt nehmen? (Hic haeret aqua.) Der V. meint, daß theils andre milde Stiftungen, besonders die Findelhäuser, ihre Einkünfte dazu hergeben müßten, theils daß zu hoffen stünde, daß andre mildthätige Personen für ein solches wohlthätiges Institut ihre Hände aufthun würden. Auch würden manche andre Einflusse hinzukommen, die das Findelhaus nicht hat, und die der V. hier weitläuftiger anführt, und welche, nach unserm Bedünken, gewiß nicht zu den übelberechneten Phantasien der gewöhnlichen Projektmacher gehören. Rec. kann bey diesem Vorschlage für das Wohl der leidenden Menschheit die gerechte Aeußerung nicht zurückhalten, daß wenn die Völkerbeherrscher ihre Einkünfte nur dazu gewissenhaft verwenden wollten, wozu sie ihnen der Staat in die Hände giebt, (wie Gottlob in unsern Zeiten mehrere Fürsten wirklich väterlich thun) und weniger ansehnliche Summen von dem ihnen anvertrauten, oft mit Schweiße errungenen, und wahrlich nicht dazu ihnen verliehenen, Gute der Unterthanen für die kostspielige Befriedigung ihrer Leidenschaften vergeuden wollten: so würde dieser gewöhnliche große Knote, woher die Kosten nehmen? in den meisten Fällen leicht gelöset werden können.

Was endlich die angemessene Strafe für den Kindermord, wenn er dennoch verübt werden sollte, betrifft: so ist der V. der Meynung, daß nun, wenn alle Verleitungsursachen dazu aus dem Wege geräumt worden, die Kindermörderinn

I. derinn

herinn am so weniger Schonung verdiene. Die Todesstrafe habe sie nach göttlichen und menschlichen Gesetzen verdient. Um diese aber von den gewöhnlichen Todesstrafen auszuzeichnen, wäre eine solche Verbrecherinn etwa auf einem Scheiterhaufen zu erdrosseln, und darauf zu verbrennen, solche Strafe aber allein gegen den Kindermord anzuwenden, oder, welches noch treffender sey, es wäre derselben die Hand abzuhauen, solche vor ihren Augen zu verbrennen, und sie darnach zu enthaupten. Wenn Anzeigen von Mitwissenden oder Mitschuldigen vorhanden, auf deren Bestrafung hier so viel ankomme; so würde die Verbrecherinn durch alle Grade der Folter zur Angabe derselben zu bringen seyn. Der Mitwissende der verheimlichten Schwangerschaft wäre gleich der Hure mit dem Staupenschlage zu belegen, jedoch ohne Brandmal der Infamie; der Mitwissende eines Kindermordes aber wäre gleich der Mörderinn zu enthaupten, jedoch ohne Abhauung der Hand. (Wir begnügen uns an der Anzeige der hier vorgeschlagenen Strafen, und überlassen es jedem Leser, seine Bemerkungen, in wie fern sie dem Verbrechen angemessen sind, für sich selbst zu machen.) Noch sagt der Verf. etwas über die Tödtung der Frucht im Mutterleibe, die Mittel gegen die Conception, und das Aussetzen der Kinder.

Das Mittel, das man gegen den Kindermord zu finden geglaubt, wenn man den Schwängerer nöthigte, die Geschwächte zu ehelichen, hält er für eine Arzeney, die schlimmer sey, als die Krankheit selbst. Zuletzt führt er noch einige entferntere Mittel an, dem Kindermorde vorzubeugen, wohin er zuerst solche Verhängungen rechnet, die dem unerlaubten Beyschlafe, welcher aus dem Cölibate entspringt, Einhalt thun, und daher die Einführung des Concubinats, oder der Ehe zur linken Hand, und die Errichtung privilegirter unter öffentlicher Aufsicht stehender Hurenhäuser in Vorschlag bringt. Ferner rechnet er dahin öffentliche Belohnungen der Tugend und Keuschheit, und räth deshalb Rosenfeste mit Ausstattungen verbunden an. Seine Abhandlung schließt er noch mit einem Blicke auf den unvorsetzlichen Kindermord, welchen die Dürftigkeit der untersten Klasse des Volks selbst im Ehestande so häufig veranlaßt, wo oft das Kind an der Brüst der Mutter elend verschmachten muß, oder doch wenigstens durch schlechte Nahrung zu einem kränklichen Menschen emporwächst, und so Siechheit über mehrere Generationen verbreitet; und

giebt

gaben den Fürsten der Erde Winke, diesem großen Gebrechen durch Verbesserung des allgemeinen Nahrungsstandes abzuhelfen.

Wenn gleich diese ganze Abhandlung, wie jeder aus diesem kurzen Auszuge sieht, eben keine neuen Vorschläge enthält, und manchen andern über diesen Gegenstand erschienenen Schriften offenbar nachsteht: so ist doch das Gesagte gut ausgeführt, und verdient gelesen und beherzigt zu worden, und sie ist immer ein Scherflein mehr auf der Wage der guten Sache, die dabey gewinnen muß, wenn sie von Mehreren und von verschiedenen Seiten beleuchtet wird.

Wenn aber der Verf. sagt: daß ihm nach allem diesen nichts mehr übrig zu seyn scheine, welches ein Staat anwenden könnte, um dem Kindermorde Einhalt zu thun; so müssen wir freylich anderer Meynung seyn, indem er gerade, nach unserm Bedünken, das wichtigste und, wir möchten sagen, einzig sichere Mittel gegen den Kindermord, die Verbesserung der ersten sittlichen Erziehung, unberührt gelassen hat. Daß man doch immer darauf denkt, dem Strohme durch mühsame Dämme Einhalt zu thun, den man doch durch Verstopfung seiner ersten Quelle oft so leicht zum versiegen bringen könnte!

Der zweyte Anhang: **Von der Preßfreyheit und vom dem Amte eines Censors**, besteht aus IX. Abschnitten. I. **Ursprung und Geschichte der Büchercensur.** Aus dieser ist zu ersehen, daß sie die Ehre habe, ihren Ursprung in der Barbarey zu finden, und mit dieser fortzuschreiten. II. **Ob die Censur heutzutag nützlich sey?** Der V. ist für das quod non, und zeigt mit vielen Gründen, die jeder Vernünftige unterschreiben wird, daß sie nicht nur unnöthig, sondern auch unnütz, ja sogar schädlich sey. (Daß doch Regenten noch immer nicht beherzigen wollen, wie sehr sie durch Pr: ßzwang gerade ihrer eignen Sache, wir wollen auch einmal annehmen, daß es die gute sey, schaden! Exempla sunt in promtu, sed odiosa.) III. **Kann es einem Volke nützlich seyn, wenn es dermassen in Irrthümer verleitet wird, daß man es entweder zu gewissen neuen Irrthümern führet, oder in den bereits angenommenen bestärket?** Dies war bekanntlich vor einigen Jahren die Aufgabe der Akademie zu Berlin, die sie selbst unentschieden gelassen, da sie den beyden Abhandlungen, welche die Frage am besten bejaheten und verneinten, den Preis

ertheilt

enthält sey. Der Verf. will auch nicht entscheiden, sondern nur das Resultat seiner Gedanken darüber anführen, welches dahin geht: Je aufgeklärter ein Volk ist, desto weniger kann es demselben nützlich seyn, wenn es dermaaßen in Irrthümer verleitet wird, daß man es entweder zu gewissen neuen Irrthümern führet, oder in den bereits angenommenen bestärket, und es ist immer besser, das Volk aufzuklären, als zu täuschen. (Das meynen wir auch; versteht sich, daß die Rede von wahrer Aufklärung sey, und daß das Volk durch vorhergehende sittliche Ausbildung dafür empfänglich gemacht worden sey.) IV. Denkfreyheit und Preßfreyheit nützlich. Gut, eindringend, und mit Wärme gesagt. Brauchen wir für den, der richtige Weltphilosophie besitzt, wohl noch die Beweisgründe auszuheben? V. Obscurus und Lucidus. Fortsetzung des vorigen. Ein Dialog, wo der erste als Gegner, und der zweyte als Vertheidiger der Denk- u. Preßfreyheit aufgestellt wird. Die Gedanken des ersten sind aus einer Abhandlung: von der Freyheit zu denken, im Hamburg. Magaz. 1776. genommen, und hier durch den Lucidus widerlegt. VI. Brief an einen jungen Autor. Intermezzo. Ja wohl ein Intermezzo! von dem man nicht begreifen kann, wie es hieher kömmt. Räsonnement über Schriftstellerey und schöne Künste, dem man nicht ansehen kann, ob es Ernst oder Satyre seyn soll. Für beydes auf jeden Fall zu langweilig. VII. Was gedruckt werden darf. Alles, was gesagt und geschrieben werden darf, darf auch gedruckt werden. Den Einwürfen begegnet der V. VIII. Obliegenheit des Censors. Sie bestehet darinn, solchen Verbrechen wider den Staat, einzelne Personen und die Religion vorzubeugen, welche aus gedruckten Büchern entspringen können. Der Verf. sagt hier manches Gute über Schriften, die den Staat und die Religion zum Gegenstande haben. Wenn er aber unter andern behauptet, daß die Untersuchungen über die Religion blos dem Layen, und nicht den Priestern zustehe, und daß ein Priester, wenn er von den Symbolen abweiche, sein Amt verlieren müsse: so hat ihr seine sonst gereinigte Philosophie hier ganz verlassen. Wir trauen es ihm indeß zu, daß wenn er manche neuere Schriften über diesen, Gottlob in unsern Zeiten zur gehörigen Sprache gekommenen, Gegenstand, besonders die vortreffliche Amelangsche Vertheidigungsschrift des Predigers Schulz, gelesen und reiflich erwogen haben wird, er sich gewiß eines bessern belehren, und seine Aeußerung zurück nehmen

nen wird. Am Ende räth der V., wenn ja ein Censor seyn soll, ihn nur über gedruckte Schriften zu bestellen, weil sonst der Verfasser immer geschützt ist, wenn sich jener geirret hat, in diesem Falle aber der Verf. allein strafbar bleiben würde. IX. Unverschämtheit einiger Censoren. Diese bestehen darinn, wenn sie es sich erlauben, selbst Verbesserungen und Veränderungen im Manuscripte zu machen, oder abgeschmackte Schriften zu untersagen, da doch kein Gesetz verbiete, sich lächerlich zu machen, oder andern verwehre, solche Sachen zu lesen.

Der dritte Anhang: Von den heutigen Juden, der nicht voll einen halben Bogen ausmacht, handelt von der bürgerlichen Aufnahme derselben, wogegen der V. Gründe vorbringt, die größtentheils in ihrer Religion liegen, und solche nicht eher für thunlich hält, als bis sie ihren talmudischen Vorurtheilen entsagt haben.

Zr.

Proceß des Buchdrucker Unger gegen den Oberkonsistorialrath Zöllner in Censurangelegenheiten wegen eines verbotenen Buchs. Aus den bey einem Hochpreißl. Cammergericht verhandelten Akten vollständig abgedruckt. Berlin, 1791. bey Unger. 152 S. 8.

Bey Frommanns Erben zu Züllichau erschien 1790 die Abhandlung eines Ungenannten: (Man versichert, es sey der Hr. Inspector Herzlieb zu Züllichau.) Ist ein allgemeiner Landeskatechismus nöthig, und wie muß er beschaffen seyn? Die Frage wurde darin bejahet, der Prediger Gebhard aber schrieb eine Widerlegung, und gab sie dem Buchdrucker Unger unter dem Titel in Verlag: Prüfung der Gründe, welche der Verfasser der kleinen Schrift: ist ein allgemeiner Landeskatechismus nöthig? zur Behauptung seiner Meynung beygebracht hat. Der Verleger übergab sie dem Oberconsistorio zu Berlin zur Censur, und sie erhielt das Imprimatur. Kaum war deren Druck und Erscheinungen in den Zeitungen bekannt gemacht worden; so wurde dem Verleger bey 100 Ducaten Strafe geboten, kein Exemplar davon zu verkaufen, und von dem Chef des geistl. Departements in Berlin, Hrn. Etatsminister

minister von Wöllner, wurde ein Reskript an den Oberconsistorialpräsidenten, Hrn. von der Hagen, erlassen, worinn gesagt wird, die Prüfung der Gründe ꝛc. enthielte einen sträflichen Tadel allerhöchster Landesverordnungen, sie verriethe wenig Achtung für Königl. Befehle, es könne Schaden daraus entstehen u. s. w. Der Censor solle also nicht nur einen derben Verweis erhalten, sondern der Verkauf der Schrift bliebe auch vor wie nach verboten und habe sich der Verleger wegen der Druckkosten an den Verfasser und Censor zu halten. Ehe noch dieses Reskript bekannt gemacht wurde, kam der B. Unger mit einer Gegenvorstellung bey dem Hrn. Staatsminister von Wöllner ein und bat um rechtliches Gehör und Erkenntniß, welches ihm aber, durch ein anderes Reskript vom 4ten Jan. 91. mit den Worten abgeschlagen wurde, daß die Sache in keinem Betracht dazu angethan sey, übrigens es beym vorigen Reskript bleibe. Die Gründe wären, daß die verbotene Schrift nichts geringers zum Zweck habe, als die von des Königs Majestät vor geraumer Zeit befohlene Einführung eines allgemeinen Lehrbuchs der christlichen Religion, als unnöthig, überflüßig und sogar schädlich dem Publico darzustellen, und gerade zu einer Zeit vorzuspiegeln, da, wie der Oberconsistorialrath Zöllner (der Censor des Buchs gewesen war) selbst am besten wisse, dieses allgemeine Lehrbuch bereits in der Arbeit sey. Es habe daher, bey einem nur geringen Grad der Beurtheilungskraft, dem Censori selbst auffallen müssen, daß eine solche wider landesherrliche Verordnung laufende Charteke, deren Ausbreitung man in Hinsicht des daraus entstehenden Schadens, und der wenigen Achtung für Königl. Befehle, zu verbieten sich genöthiget gesehen, und welche überdies eine fiskalische Strafe billig verdiene, sich nicht zum Druck qualificire. Der B. Unger klagte hierauf gegen den Oberconsistorialrath Zöllner und den Prediger Gebhard, und gründete seine Klage auf das Reskript, worin er wegen der Schadloshaltung an den Verfasser und Censor verwiesen wird. Die Klage gegen den Verfasser nahm das Cammergericht nicht an, weil die Schrift der Censur vorgelegt worden, und er einer Erschleichung der Erlaubniß zum Druck nicht beschuldiget werden konnte. Der Kläger setzte also die Sache gegen den Censor, den Hrn. Oberconsistorialr. Zöllner, allein fort. Von dem, was darüber mündlich und schriftlich verhandelt worden ist, bemerken wir nur einige in der Exceptionsschrift und Replik enthaltene Gründe. In jener sagt,

der

der Beklagte, daß es hauptsächlich darauf ankomme, ob in der Prüfung der Gründe ꝛc. wirklich ein sträflicher Tadel einer Landesverordnung, worauf das Rescript das Verbot derselben, und den Verweis des Censors gründe, enthalten sey. Eine Landesverordnung zu tadeln, wäre erlaubt, sonst hätte man nicht gegen Hexenprocesse, Folter, Todesstrafen, Ablaß, Inquisition und Pfaffenbetrug schreiben dürfen. Plato's Republik, Montesquieu's Geist der Gesetze, Neckers Schriften hätten nicht erscheinen dürfen. Keine praktische Wissenschaft könnte vollständig und anwendbar vorgetragen werden, ohne zugleich über Landesverordnungen und Einrichtungen zu urtheilen. Es wäre im Gegentheile heilsam, wenn man erst jedes verständigen Mannes Stimme hörte, ehe man ein Landesgesetz bekannt mache, oder eine andere gemeinnützige Anstalt treffe. Landesverordnungen zu beurtheilen, wäre ein unbezweifeltes Recht der Unterthanen, in der bekannten Würzerschen Sache wäre solches in des Cammergerichtes Urtheile ausdrücklich zu lesen. Es würde auch in der ganzen Schrift kolyer Königl. Preuß. Verordnung gedacht. Sträflich wäre der Tadel nicht, denn der Schriftsteller, gegen den der Verf. der verbotnen Schrift auftrete, sey anonym, folglich als solcher kein Gesetzgeber und kein Gesetzverweser. Das Lob oder der Tadel, dessen er sich mit seinem Raisonnement schuldig gemacht hätte, stände mit der Verordnung nicht in der entferntesten Verbindung, denn die beste Verordnung könnte mit schlechten Gründen vertheidigt werden. Hier wäre nichts, als ein gelehrter Privatstreit zwischen zwey ungenannten Schriftstellern u. s. f. —

Der Criminalrath Amelang, Sachwalter des Klägers, antwortet darauf in seiner Ausführung der Gerechtsame ꝛc. sein Mandant hätte wirklich angefangen, an dem Gewinn seiner Sache zu zweifeln, weil ihn irrige Vertheidiger der Gränzen der Preßfreyheit, die sich auf eben so irrige Ideen von Aufklärung stützten, überzeugen wollen, daß in der verbotenen Schrift nur trockne Wahrheit und kalte Prüfung einer in abstracto aufgestellten Frage ohne alle Beziehung enthalten sey. Allein er hätte ihn wieder auf den rechten Weg gebracht, indem er ihn blos auf den Glauben desjenigen, was in dem Rescript, worauf er seine Klage gründe, enthalten sey, zurück geführet, und durch den allein den Gewinn der Sache versprochen habe. Deswegen hätte er der Replik das Motto

beygefügt: Und unser Glaube ist der Sieg, der die Welt überwunden hat. — Es wäre kühn genug, vom Beklagten zu fragen, ob er durch die Censur der bösen Schrift ein Versehen begangen habe. Das hieße wohl mit andern Worten nicht weniger gesagt: Hat man auch den Namen seiner Königl. Maj. nicht gemißbraucht, und mittelst selbigem einer Schrift einen Tadel, der von Sr. K. Maj. verordneten Einführung eines allgemeinen Lehrbuchs der christl. Religion beymessen wollen, welche selbigen nicht verdient? Dies könnte von einem so erleuchteten unbefangenen und von Vorurtheilen so weit entfernten Mann, als des Oberconsistorii Chef wäre, nicht vermuthet werden. Er declarire die Schrift für eine Charteke, die wider landesherrliche Verordnungen laufe, und wenn sie das wäre, hätte ein erleuchteter Chef alles Recht, den Druk zu untersagen. Daß es aber eine böse Schrift sey, könne man mit einem geringen Grad von Beurtheilungskraft einsehen, wie sich das Reſcript ausdrücke. — Es wäre eine heilsame Verordnung, ein allgemeines Lehrbuch einzuführen. Die Antagonisten wollten zwar, daß man einem jeden die Wahl lassen solle, welchen Weg er zum Himmel nehmen wolle; allein ob sich das schon ganz gut anhöre, so würde es doch die Zukunft lehren, daß sich viele darüber verirrten. Man mache es den Rosenkreuzern zum Vorwurf, daß sie an einer Universaltinktur arbeiten, der schnellen Zerstörung des Körpers vorzubeugen, nicht weil dergleichen Arcana nicht gut wären, wenn sie ausgeforscht würden, sondern blos deshalb, weil man diese Bemühungen in Rücksicht des unmöglich zu erreichenden Zwecks für unnütz hielt. — Durch Einführung eines allgemeinen Lehrbuchs der christlichen Religion bemühe man sich allgemein für das Heil der Seelen so wohlthätige Grundsätze zu liefern, und wäre es unbegreiflich, wie man einer so heilsamen Idee widerstreben, und sich dadurch den landesherrlichen Befehlen widersetzen könne, die man im Stillen verehren sollte. — Ein solches Benehmen hätte nicht einmal in jenem finstern Zeitalter Statt gefunden, wo Fürsten noch den Pfaffen ihr Ohr geliehen, und diese öfters, um ihr eigenes Interesse zu befördern, um sich wichtig zu machen, Anordnungen als nothwendig und heilsam vorzuspiegeln, die eben so zweckwidrig, als entbehrlich gewesen wären. In diesem Zeitalter, wo die Fürsten noch selbst an ihrer Seligkeit gezweifelt, und daher einen Fürbitter bey Gott für den Nothwendigsten ihres Gefolges

folgs gehalten, hätte doch der Clericus des Clerici geschont, um nicht der Welt ein Aergerniß zu geben. Allein hier hätte der Verfasser und Censor auch nicht einmal diese Schonung gebraucht u. s. w. Dies sey genug von dem Tone der Schrift zu urtheilen, worin der Criminalrath Amelang seines Manhaxen Sache vertheidiget. Der Leser wird ohne unsere Bemerkung wissen, unter welche Rubrik er sie bringen soll. Es ist der Mühe werth, daß man sie ganz lieset.

Nachdem nun Kläger und Beklagter in erwähnten beyden Schriften und sonst ihre Nothdurft beobachtet hatten, wurde von dem Cammergerichte erkannt, daß Kläger mit seinen wegen Censur der nachher verbotenen Schrift: Prüfung der Gründe ꝛc. angestellten Schadenklage gänzlich abzuweisen, und dem Beklagten die Kosten dieses Processes zu ersetzen schuldig sey. Die Gründe dieser Sentenz sind mehrentheils aus der Exceptionsschrift genommen, die Urtheilsverfasser hätten sie aber auch selbst leicht aufsuchen können. — Bey einer solchen Sache ist es in der That schwerer, casiones dubitandi, als decidendi zu finden. Nebst der richtigen Beurtheilung der streitigen Frage ist noch die herzhafte Sprache merkwürdig, worin die Sentenz abgefaßt ist. Zum Beweise diene die Stelle: „Da nun dem Censor in den mehrmals gedachten Rescripten weiter nichts zur Last gelegt werden kann, „als daß er eine Schrift zum Druck verstattet habe, welche „eine von der Regierung beliebte Einrichtung widerrathe, so „ist klar, daß derselbe seine Pflicht vollkommen erfüllt habe, „und also nicht nach dem Antrage des Klägers verurtheilt „werden könne, vielmehr verdient Beklagter öffentlichen Dank, „daß er ohne Nebenabsichten, als ein gewissenhafter und verständiger Staatsdiener, seine Stimme gegeben, und so viel „an ihm ist, die Rechte der Vernunft und die mit ihnen verbundene Ehre der Preußischen Regierung aufrecht erhalten „hat.“ — Wohl dem Lande, wo die Gerechtigkeit von Männern verwaltet wird, welche so denken!

Der verurtheilte Kläger wollte es nunmehr nicht wagen, die Sache weiter zu treiben; allein sein Sachwalter rieth ihm, wie man hier in einem Schreiben an denselben lieset, in der Appellationsinstanz sein Heil zu versuchen, sonderlich wegen des Regresses, den er an den Hrn. Staatsminister v. Wöll-

ner nehmen könne. Er solle aber blos submittiren, denn wenn man gegen die Vernunft und Preußens Ehre zu Felde ziehen wollte, dürfte man nicht so viel Wesens machen, sonst könnte man leicht mit dem: Si tacuisses, philosophus mansisses abgefertigt werden. —

Wie wir hören, hat Hr. B. Unger dennoch nachher appellirt, und beym Appellationssenat des Kammergerichts zu Berlin ist die Sentenz des Instructionssenats dieses Collegium simpliciter konfirmirt worden. Hr. B. Unger kann also nun wegen seines Schadens an den Censor Hrn. O. C. R. Zöllner nicht seinen Regreß nehmen. Daß er weiter an sonst jemand wegen dieses ohne seine Schuld erlittenen Schadens einen Regreß gesucht habe, haben wir nicht gehört. Aus rechtlichen Gründen hat er dies nicht unterlassen dürfen; kann es aber wohl aus Gründen gethan haben, welche die Klugheit darbietet, worauf ein vernünftiger Mann bey seinen Handlungen allerdings Rücksicht zu nehmen Ursache hat.

Wir haben für nöthig gehalten, aus den gedruckten Acten dieses merkwürdigen Processes, der, so geringfügig die Veranlassung war, doch in Deutschland viel Aufsehen machet, und gewiß auch die Nachwelt interessiren wird, hier einen kurzen Auszug zu geben. Der Rec. ist kein preußischer Unterthan, kennt auch keinen von denen im Proceß vorkommenden Personen, auch keinen von den Räthen des Kammergerichts persönlich. Er läugnet aber nicht, daß ihn der ganze Hergang sehr interessirt hat; daß ihm die edel und männlich geschriebene Vertheidigung des Beklagten, und die sauzigte Deductionsschrift zum Besten des Klägers so hingerissen haben, daß er nicht davon kommen konnte. Die unpartheyische, ohne alles Ansehn der Person mit wahrer Würde gefallte Sentenz des Kammergerichts aber hat die Verehrung bey ihm verdoppelt, welche er schon bey andern Gelegenheiten gegen dieses verehrungswürdige Collegium gefasset hat.

Wer sich von dem Herhange dieser Sache unterrichten will, lese auch eine kleine Schrift unter dem Titel:

Preußende Anmerkungen zu der Herzliebschen Schrift: ist ein allgemeiner Landescatechismus nöthig ꝛc. nebst der Gebhardischen in Berlin noch immer verpönten Gegenschrift: Prüfung der Gründe ꝛc. und

ein

ein Auszug aus dem Ungerisch-Zöllnerschen Censurproceß verhandelten Acten. Rinteln, in der Expedition der theologischen Annalen, und Leipzig, in Commission bey Barth. 1792. (eigentlich 1791.) 94 S. 8.

Mr.

Erläuterungen über das Würtembergische Landrecht, mit Zusatz der vorzüglichsten neuen Verordnungen, und beygefügten Anmerkungen über den ganzen Sinn des Gesetzausdrucks, kurz und erleichtert dargestellt, zur Vorbereitung auf akademische Vorlesungen. Erster Theil. 1791. 222 Seiten in 8. ohne 28 Seiten Vorrede, Inhalt und Register.

Der Verfasser dieser Erläuterungen scheint der nämliche zu seyn, von dem wir im 100sten Bande unserer Bibliothek S. 67 u. ff. eine Brochüre über das Würtembergische Theilungs- und Inventurwesen ꝛc. angezeigt haben. Nach einer auch viel versprechenden, schief philosophischen und theils comischen Vorrede, folgt die Arbeit selbst, die eigentlich nicht in Erläuterungen des Landrechts bestehet, sondern Titel vor Titel dasselbe gemeiniglich, nur kürzer und mit andern Worten vorträgt. Die Anmerkungen darunter sollten eigentlich Erläuterungen seyn, der Verf. drückt sich aber auch hier nicht selten ganz schief aus, erläutert Sachen, die man keinem Anfänger erläutern dürfte, und erläutert andere Stellen nicht, die wohl einer Erläuterung nöthig gehabt hätten. Auch in Anführung der neuern Verordnungen ist er weder vollständig, noch drückt er sich immer bestimmt genug, vielmehr oft auch ganz schief aus, so daß das, was dem Verf. eigenthümlich ist und nützlich seyn könnte, zu manchen praktischen Irrthümern Anlaß geben könnte. Rec. würde sein Urtheil mit Beyspielen belegen, wenn er nicht der Bibliothek den Raum sparen müßte. Vielleicht bringt er die Beweise an einem andern Ort bey. Dieses Bändchen enthält übrigens nur den ersten Theil des Würtembergischen Landrechtes. Wahrscheinlich haben wir

noch drey dergleichen Bändchen zu erwarten? Wir wünschen, daß sie besser ausfallen.

Ef.

Ueber das Würtembergische Theilungs- und Inventurwesen. Nebst Untersuchungen über die Berechnung des Pflichttheils ꝛc. Frankfurt und Leipzig, 1790. Vorrede und Inhaltsanzeige 24 Seiten, 8.

So manches Gute diese Schrift enthält, welches wir nicht mißkennen, so spricht doch der V. in einem allzu hohen Ton, wenn er in der Vorrede ankündigt, daß er diese ganze Lehre in ein System bringen, auf eine philosophische Art analysiren, die indessen darin herrschende Irrthümer heben wolle u. s. w. denn dies hat er immer noch nicht geleistet; ein System finden wir noch nicht festgestellt, der V. hat z. B. nur von Zubringens- und Erbschaftsinventarien gehandelt, und doch giebt es deren noch viele andere Gattungen, z. B. bey Pflegschaften, Concursen; er hat die ganze Lehre von der Intestaterbfolge, Collation, Versendungsrecht u. s. w. nach Würtembergischen Gesetzen ausgeführt, welche eigentlich nicht hieher gehören, und dagegen die Lehre von der Theilung selbst und was dazu gehört, sehr kurz abgefertigt. Das zu Anfang angegebene Verhältniß des Würtembergischen Tutelarraths zu den Stadtischen Waisengerichten, nach welchem diese nur aus Commission von jenem handeln, scheint uns ganz unrichtig zu seyn; der Ursprung von beyden muß sichtlich den Irrthum zeigen, und das Verhältniß dürfte eher das gleiche seyn, wie das vom Regierungscollegium zu den Stadtgerichten. Die Lehre von Verfertigung des Inventars, von der sogenannten Revision, von der Berechnung des Pflichttheils und dem sogenannten Voraus sind vorzüglich gut ausgeführt. Mit der Literatur, besonders der neueren, scheint der V. nicht sehr bekannt zu seyn; auch seine Sprache ist zuweilen fehlerhaft; z. B. Incombenz S. 5, Paraferualgut S. 34, Unnöthigkeiten S. 48, fraudulirt S. 160, Sukzession und dergl.

Fd.

Ueber

Ueber die Rechtssache des Freyherrn von Mosers mit des Herrn Landgrafen zu Hessendarmstadt Hochfürstlichen Durchlaucht. Zu Beleuchtung einer in mehrern Zeitungen von dieser Sache ausgebreiteten Nachricht. Von D. Johann August Reuß. Frankf. und Leipzig, bey Mezler. 1789.

Rechtfertigung des Frankfurtischen Urthels in der Rechtssache des Freyherrn von Moser gegen den Herrn Hofrath Reuß und den Recensenten der A. L. Z. als ein Pendant zu der Schrift: des Freyherrn von Moser Dienstjahre in dem Fürstl. Darmstädtischen, von Ludwig Gottfried Madihn. Frst. a. d. Oder, bey Apitz. 1789. 46 S. 4.

Der Freyherr von Moser kam im J. 1772. in die Hessen-Darmstädtischen Dienste als erster Minister, und erhielt vom Landgrafen Allgewalt. Im Jahr 1780 suchte er seinen Abschied und erhielt ihn. Er privatisirte auf einem Gute zu Zwingenberg im Darmstädtischen; der Landgraf gab ihm in verschiedenen Rescripten wegen seiner Dienstführung die ehrenvollsten Zeugniss. Er hatte noch ein Haus in Darmstadt, und verlangte vom Landgrafen, daß ers ihm abkaufte, nicht als eine Gnade, wie er sagte, sondern als Gerechtigkeit, weil er in den Darmstädtischen Diensten arm geworden sey. Darauf erhielt er eine harte Signatur, und bald darauf den Befehl, das Land zu räumen. Er gehorchte, klagte aber zu Wien. Es ergiengen mehrere Reichshofrathsrescripte zu Gunsten des von M. Der Landgraf hatte indessen während dieser Zeit eine Commission gegen den von M. niedergesetzt, vor der sich aber von M. nicht einließ; man verfuhr in contumaciam, und es wurde ein zu Frankfurt an der Oder eingeholtes Urtheil eröffnet, worin von M. zum Ersatz alles dem Landgrafen zugefügten Schadens und zu einer sechsjährigen Festungsstrafe verurtheilt wurde. Der Reichshofrath wollte aber diese Sentenz nicht gelten lassen, sondern befahl eine neue unpartheyische Commission niederzusetzen. Dies geschah. Von M. brachte vor dieser Commission mancherley dilatorische Einreden vor, die Sache wurde nach Kiel verschickt, und

von M. erhielt in Ansehung dieser Einoden, ein fast ganz obsiegliches Urtheil. Der Landgräfliche Anwald wandte gegen diese Sentenz die Revision ein, ehe aber etwas in der Sache erkannt wurde, starb der Landgraf, und nun wurde der ganze Proceß vom Nachfolger niedergeschlagen. Dies ist der kurze Verlauf eines famosen Rechtshandels. Wer die Gründe für und wider den von M. zu wissen wünscht, darf nur die oben angezeigten zwey Schriften lesen. Hr. Reuß erscheint in seiner Schrift als der würdigste Vertheidiger des von M. und wer sie gelesen hat, wird gewiß die Moserische Parthey nehmen. Allein anders wird er sich lenken, wenn er nun auch die Madihuische Rechtfertigung liest. Uebrigens versichern wir, daß jeder, der auch nicht Jurist ist, beyde Schriften, als einen Beytrag zur Psychologie, Menschen- und Weltkenntniß mit Vergnügen und Belehrung lesen wird.

Eb.

Ueber die Sattelhöfe, deren Rechte und Freyheiten mit Urkunden von J. L. E. Pütmann. Leipzig, bey Beer. 1788. 8 Bogen. 8.

Sadelhöfe, Sattelhöfe, Sattelfreye Güter sind nach Hrn. P. (S. 17) Höfe oder Güter (in Ober- und Niedersachsen) „welche von den Beschwerden der Bauerngüter ganz „oder zum Theil befreyt, sowohl (?) mit einer Wohnung für „den Besitzer versehen sind, und wozu mehrere Grundstücke „als Pertinenzien oder mit andern Verbindlichkeiten gehören,“ oder wie andere sagen, es sind Güter, welche ursprünglich, und so lange sie adliche Besitzer hatten, mit allen adlichen Freyheiten versehen waren, in der Folge aber, nachdem sie an Bauern gekommen sind, einen Theil ihrer ehmaligen Vorzüge verloren haben, indessen doch von andern Bauerngütern in Ansehung der Lasten noch sehr unterschieden sind. Hr. P. handelt sehr gelehrt von dem Ursprung, der Natur, und den Rechten dieser Höfe, und erläutert seine Sätze mit 23 Urkunden, Kauf- und Lehnbriefen. Daß alle Sattelhöfe ursprünglich adliche Güter gewesen seyen, läugnet er.

Christi-

Christianus Frid. Glück opuscula juridica. *Fascic. III.* Erlangae, sumtibus Palmii. 1789. 242 Seiten in 8.

Dieser Theil enthält 1) die gründliche Dissertation des Verf. de constituenda legitimae portionis parentum quantitate ad Nov. 18. cap. 1. worin der V. besonders die Meynung Herings, Wagners und Colmars, daß der Pflichtheil der Eltern allezeit der dritte Theil der ganzen Erbschaft sey, ausführlich widerlegt, 2) eine schöne Rede: de juris primariarum precum originibus, in specie quatenus celsissimis quoque Principum ordinumque imperii uxoribus competat.

Am.

Teutsche Staats-literatur; des Kaisers und der Reichsstände Stellvertretern bey der Reichsversammlung und bey den Reichsgerichten und ihren Räthen gewidmet. 1791. 8. 618 Seiten.

Der erste Jahrgang dieses Magazins der Geschichte und Rechtsgelahrheit, ist im CI. Bande I. St. dieser Bibliothek S. 79 angezeigt worden. Im Plan und Geist, also auch in Fehlern ist sich dasselbe gleich geblieben, und seitdem Hr. Friedrich Cotta, als Bürger von Frankreich in Straßburg lebt, dürfte sich zu letztern noch der Vorwurf der Partheylichkeit gesellen. Wenigstens hat die Anzeige der vielen Schriften über die Gerechtsame der deutschen Fürsten im Elsaß und in Lothringen manche sehr freye Aeußerungen veranlaßt, welche den Herrn Fürsten von Thurn und Taxis, dem dieser Jahrgang zugeeignet ist, zwar nicht zu solchen Verfügungen, als in Ansehung einer andern Cottaischen Verlagsschrift, des Straßburger politischen Journals, ergangen sind, aber doch, seiner Mitstände wegen, zu gewissen Einschränkungen berechtigen könnten. Das October- und November-Stück ist wegen der erwähnten Wohnortsveränderungen in eines gefaßt, und damit hebt auch erst die in Deutschland nicht sehr beliebte Art von französischer Freymüthigkeit an. Beym December-Stück ist ein Anhang, vom 14ten Dec. im dritten Jahr der Freyheit datirt, welcher die zwischen Herrn

Cotta und dem regierenden Herrn Herzoge und Herzog Ludwig von Wirtemberg über die teutsche Staatsliteratur geführte Correspondenz enthält. Man ersieht daraus, daß auf Veranlassung des Herrn Bischofs von Speyer und einiger katholischer Comitialgesandten, Hr. Cotta wegen mehrerer Ausdrucke vor dem Wirtembergischen Regierungsrathscollegium zur Verantwortung gezogen worden, dessen Entscheidung bey der Herausgabe des Hefts aber noch nicht erfolgt war.

Zung.

IV. Arzneygelahrheit.

C. L. Hoffmanns, Sr. Kurfürstlichen Gnaden zu Mainz geheimen Raths, Abhandlung von den Pocken. Zweyter Theil, worin die Pathologie der Pockenkrankheit ferner berichtiget und gezeiget ist, warum der Mensch diese Krankheit nicht mehr als einmal bekommen kann. Mainz und Münster, im Verlage der Perrenonschen Buchhandlung. 1789.

Dies ist der lang erwartete zweyte Theil eines Werks, wovon der erste bereits 1770 herauskam. Es erschien ein Anhang dazu 1776, und noch ein Nachtrag 1778, die allesammt zu ihrer Zeit in der A. D. B. angezeigt worden sind. Letztere beyde waren gegen die Recensenten der A. D. B. gerichtet und gaben auch zu den Streitigkeiten Anlaß, die nachher zwischen dem Autor und Hrn. Dr. Unzer dem Aeltern entstanden. Rec. hat bey der Anzeige dieses merkwürdigen Buchs es sich zum Gesetze gemacht, auf keine Weise in bewegte Streitigkeiten einzutreten: sondern wird dem Leser blos eine Idee von der Art geben, wie Hr. H. seine Materie behandelt hat und auf Einiges aufmerksam machen, damit der kundige Leser von der Wichtigkeit des Werks selbst ein Urtheil fällen kann.

Voran steht eine Vorrede, worin Hr. H. zuerst von der Nothwendigkeit der Vorbereitungswissenschaft in der Arzneygelahrte

gelahrheit redet. Eigentlich enthält sie eine Darstellung von dem Gange, den der Geist des Hrn. Verf. in seinen medicinischen Studien, und nachmals in seinen medicinischen Arbeiten und Aufklärungen erhalten und genommen hat. Er legte sich auf Logik und Mathematik, machte sich mit den Heilmitteln bekannt, wunderte sich, daß man Eins und dasselbe lobte und tadelte, fand die Ursache in dem empirischen und daher oft rechtzeitigen, oft nicht rechtzeitigen Gebrauche; nahm sich vor, alles dogmatisch (selbst wohl theoretisch) zu untersuchen, und fieng mit der Lehre von der Schärfe an. S. X.

Zuerst die erdigen Mittel, die man als säurebrechende und septische damals unnütz achtete. Er fand aber, daß sie auch fettige Theile, selbst Galle einsögen, und machte sie durch Gewürze und destillirte Oele antiseptisch. S. XI f.

Man die China. Sie soll nach Wechselfiebern Schwind- und Wassersucht veranlassen. Das thut aber das Wechselfieber schon für sich. Vergleicht man die Zahl derer, die nach dem Wechselfieber mit China, und derer die ohne China wasser- und schwindsüchtig werden: so ist diese bey weitem die stärkere. Auch bewies die Erfahrung, daß sie oft die Schwind- und Wassersuchten hebe, die vom Wechselfieber entstanden waren, und die sonst unheilbar geachtet würden. S. XV. So untersuchte er mehr Arzneykörper, spanische Fliegen, Queckfilber, Mohnsaft, Brechmittel, Schwefel und Campher, die er aber nur nennt, da seine Schriften sich weiter darauf beziehen.

Auch pathologische Kenntnisse sind unentbehrlich, und auch auf diese richtet er seine Bemühungen. Eine gar andre Ursache hat der Rothlauf, eine gar andre die Entzündung. Hier wirkt blos der Reiz. S. XVI. f.

Vorzüglich aber fehlte es in der Lehre von Krankheitsmaterien an Beforschung der eigentlichen Beschaffenheit derselben. Welche Säfte sind in Ruhr, Wechselfieber, Pocken, Masern verdorben? Gesunde Säfte müssen es seyn, die verdorben werden. Aber wie verderben dieselben? S. XVIII. f. Da glaubte er erst erforschen zu müssen, was sie für eine Veränderung litten, wenn sie ausser dem lebenden Leibe oder im todten Körper verdarben.

Jeder besondre Saft, Harn, Koth, Blut, geht in seine ihm eigne Verderbniß über. Harn, Koth, Blut, werden jedes anders faul. Alle Säfte gehen in eine saure, oder in

eine

eine faule, oder in eine gemischte Verderbniß über. z. E. Fleischbrühe wird erst sauer, dann faul. S. XX. Er bemerkte auch eine wahre und eine spurische Fäulniß, jene z. E. im Blute, diese in der Heringslake. Denn bey dieser faulstinkenden Lake verflogen die faulen Theilchen der Heringe, und das Seesalz blieb noch und verzögerte doch noch die Fäulung des Fleisches. Diese war also nur eine spurische Fäulniß. Auch bemerkte er, wenn ächtfaule Feuchtigkeiten gesunde Säfte ansteckten, daß die Beschaffenheit der verdorbenen Materie nie der Eigenschaft der ansteckenden Materie, sondern des dadurch angesteckten Körpers folgte, daß beständig dasselbe heraus kam, als wenn sie von freyen Stücken verdorben wären. (S. XX.)

Die physische Verderbniß der Säfte in todten Leibern geht später vor sich, als die pathologische in lebenden Leibern. Und diese kann also schon da seyn und mit vergrößerter Neigung Krankheiten erzeugen, da sie im Physischen noch unverdorben heißen. Sie werden aber bey Leibes Leben von denen dem Verderben zu nahe kommenden Theilen unaufhörlich durch reinigende Organe abgeschieden. So lang also die Organe fortwirken, verderben sie nicht. Ist das aber nicht: so verderben sie eben so, als sie außer dem Leibe verderben müssen. Harn, wenn er in der Harnblase fault, stinkt wie faulter Harn, Blut im Leibe, wie faules Blut. Es kann also nur aus jedem abgesonderten Safte des menschlichen Körpers nicht mehr, als eine Krankheitsmaterie entstehen, welche sich wesentlich von dem andern unterscheidet. Können aber, da aus dem Blute, aus dem so verschiedene Säfte abgesondert werden, nicht auch verschiedene verdorbene Materien zubereitet werden? Nein, der Dornstrauch kann nur Schleen, er kann Pfirsiche und Ananasse nicht tragen. Der Hr. Verf. weiß wohl, daß er in seinem Leben keinen allgemeinen Beyfall haben werde, weil die Aerzte alles aus dem Blute herleiten wollen. S. XXIII.

(Nicht, weil die Aerzte alles aus dem Blute herleiten wollen, sondern aus gar andern Ursachen glaubt Rec. eben das, was der Hr. Verf. glaubt. Diese Ursachen liegen aber sicher nicht so sehr in den willkührlichen Voraussetzungen der jetzigen Aerzte vom Blute, und der alleinigen Scheidung der Krankheitsstoffe aus dem Blute. Die Zeit dieser Hypothese und der Eigensinn darauf zu bestehen, sind längst vorbey; die

bey weitem meisten Aerzte sind mehr organisch als humoristisch gesinnt. Es ist jetzo vielmehr nöthig zu erinnern, daß Humoralpathologie nicht völlig ein Unding sey.)

Recensent hebt aber alles dies so weitläuftig aus der Vorrede aus, weil, wie der Hr. Verf. S. XXVI. selbst sagt, dies ein Auszug eines Aufsatzes ist, den er noch weiter nachsehen und verbessern will. Dergleichen Aufsätze hat er auch über die Gicht, das Wechselfieber, die venerischen Krankheiten, über Hypochondrie und Hysterie, über gutartige und bösartige Fieber u. s. w. ausgearbeitet. Nun macht er davon S. XXIX. den Uebergang zur Pockenkrankheit. Zuvörderst erzählt er, wie ihn seine Freunde durch Fragen und Aufmunterungen zu dem Entschlusse gebracht, die Lehre von Heilart dieser Krankheit zu entwerfen, und daraus entstand dann der bekannte erste Theil seines Werks, S. XXXIII. Ueber diesen ersten Theil macht er im folgenden nun selbst eine Kritik, die dem Leser sehr wichtig seyn wird. Besonders sind die Zusätze zum 28sten Kapitel sehr umständlich. Pockengift kann nur Menschen: aber keine Thiere anstecken, weil die Thiere keine Pockendrüsen und keinen Pockendrüsensaft, wie die Menschen, haben. Wenn das Gift aber Menschen und Thiere ansteckt: so hat die Feuchtigkeit, woraus die Verderbniß das Gift verfertigt, bey beyden Einerley Beschaffenheit. Wahrscheinlich macht das Verderben das Gift aus Nervensaft, den beydes Thiere und Menschen haben. Von S. XLIII. redet Hr. H. von diesem zweyten Theile. Die darauf S. XLVI. folgende Nachricht von dem Schicksale, welches der erste Theil von den Pocken gehabt hat, übergehen wir ganz. Am Ende wird man noch sehen, daß der Autor im Ernste glaubt, es könne die Arzneygelahrheit eben so bearbeitet werden, wie in der angewandten Mathematik es mit den physischen Theilen geschehen ist; und man kann sich daraus erklären, warum er sich in Ansehung der ersten Anfangsgründe so viele Mühe gegeben habe. Wenn auch eine Gesellschaft ihn zu einer Mitarbeit in diesem Fache einladen sollte: so schlägt er selbst seinen Gegner Unzer auch mit vor.

Dieser II. Band zerfällt in den semiotischen S. 1 — 108 und pathologischen Theil S. 109.

Teichen.

Zeichenlehre. Die Pocken können ursprüngliche und durch Ansteckung erregte seyn. Einer muß wenigstens zuerst ursprüngliche Pocken gehabt haben. S. 2.

Es ist gleich, ob das Gift von gutartigen oder bösartigen Pocken sey. Es kommt auf den Körper an, der angesteckt wird. S. 3. 64.

Sie sind vollständige, wenn sie alle 6 Perioden durchlaufen, oder unvollständige, einzelne oder zusammenfließende u. s. w. S. 4. Diese 6 Perioden S. 9. sind: 1) die Zeit der Ansteckung, da eigentlich blos der übelriechende Athem merkbar ist S. 14, ein Zeitraum von wenigstens 7 bis 11 Tagen, die folgenden vier dauern in der Regel nur viertehalb Tage.

2) Des Ausbruchfiebers, das unplötzlich antritt, mit Nervenschwäche und Uebeln begleitet ist, und durch eine sanfte Heilart gemildert wird. S. 17.

3) Des Ausbruchs, der rechtzeitig erst im Gesichte und nicht zu häufig seyn muß. S. 47. Der Fleck muß ein Knötchen haben; sonst schwindet der Fleck ohne Nachtheil. Das Knötchen wird Pocke, und wenn mit einem Grübchen in der Mitte, so viel besser. S. 23.

4) Der Schwärung. Sie heben sich, ründen sich, gilben sich und eitern. Später und mit Fieber, Geschwulst, Speichelfluß geschiehet es bey zusammenfließenden. S. 26.

5) Des Abtrocknens. Winke wegen des Schwellens der Hände, das nicht allgemein nöthig ist. S. 32.

6) Der Nachkrankheiten. Gruben entstehen nur, wenn nach dem Abfallen der ersten Schorfen die Haut nicht geheilt ist, und neue Schorfen entstehen, und zwar tiefer, je öfter der Schorf abfällt. S. 34.

Die natürlichen Pocken können sich sowohl mit der Einimpfung, als mit dem Tode in allen Perioden melden. S. 36.

Eine schöne Abhandlung, in der Hr. H. in Krankengeschichten den Verlauf darstellt. Eben das aber kann sich auch bey eingeimpften ereignen, S. 33. und dieses wird eben so durch Krankengeschichten sinnlich gemacht.

„Ich habe, sagt er S. 62., gewiß weit mehr, als 2000 eingeimpft, aber keinen verloren. Ich habe aber nicht allein jederzeit die gehörige Zeit zum Einimpfen gewählt, sondern ich glaube auch, die wahren Hülfsmittel zu kennen, wenn sich bey den Eingeimpften irgend ein Zufall einfindet, welcher der Krankheit eine gefährliche Wendung geben kann. Was wird

aber

aber in solchen Fällen ein altes Mütterchen oder ein empirischer Wundarzt ausrichten? Ist es nicht sonderbar, daß die Großen bey unsern Zeiten so viele Vorkehrungen machen, um einen Menschen, der ins Wasser gefallen war, in 20 Jahren zu retten, und tausend, die doch leicht zu erhalten wären, jährlich dahin sterben zu lassen?" (Diese Stelle, da sie keine Theorie, sondern den unmittelbaren Nutzen des menschlichen Geschlechts betrifft, ist Rec. unangenehm aufgefallen. Wer wird da nicht fragen: wissen die Großen denn das, daß Hr. H. einer solchen herrlichen Methode Meister ist? Würden sie ihn nicht höchlich ehren und herrlich belohnen, wenn er sie bekannt machte? Und warum, wenn sie so rettungsreich ist, warum, wenn er so Menschenfreund ist, macht er sie nicht auch unbelohnt? oder warum machte er sie denn nicht eher, und warum macht er sie nun noch jetzt nicht bekannt? Ist es nicht sonderbar, werden ihm die Obrigkeiten gegen reden, daß du Zeit und Mittel weißt, daß 1000, die leicht zu erhalten wären, über deinem Schweigen jährlich hinsterben müssen. Wer handelt hier, ich will nur sagen, sonderbar?)

Am liebsten inoculirt man mit der Spitze der Lanzette, oder zieht die Faden unter der Oberhaut hin; nicht gerne mit Zugpflaster. Den Oberton zieht er andern Stellen vor, S. 65.

Das Wässerige in der Pocke, so noch das Wässerige im Bläschen, und selbst schon aus der nässenden Impfstelle ist das Beste. S. 70.

Das Knötchen auf der Impfstelle, auch die Lokalpocke, der Schmerz unter den Achseln, und der specifische Geruch, sind Vorbedeutungen der angeschlagenen Einimpfung. S. 72. Zu Zeiten wird der Fleck, wenn die Lokalpocke trocknet, schwarz, und dieses ist nicht mißlich S. 78. Wird bey der Einimpfung die Haut selbstständig verletzt: so entstehen zwar wohl Pocken: aber das Geschwür ist von unangenehmen Folgen. So auch, wenn man statt des wahren wässerigen Pockengifts faulen Pockeneiter nimmt. S. 80. Je blühender die Impfgegend gegen die Ausbruchszeit ist, desto gelinder werden die Pocken; je mehr Lokalpocken umher sich zeigen, desto häufiger, je blässer es alles aussieht, desto schwerere Pocken kann man erwarten. S. 86. Die falschen Pocken sieht man oft für wahre an. Sie werden gut bezeichnet, die Wasserpocken S. 89, die Steinpocken S. 92. Unter dem Namen ungenannter Pocken beschreibt Hr. H. sehr gut eine unächte Pockenart, die mehr-

mehrmals vorkömmt, und doch leicht hintergeht. Abgehende Perioden, zwischen stehenden nicht eiternden Pocken, der sich weiter ausdehnende unregelmäßige rothe Fleck, und die nur eiternden Spitzen sind wahre Vorzeichen. Auch fehlt der specifische Geruch. 94. Für entscheidende Vorzeichen der ächten Pocken hält er blos den Geruch, das Bläschen und das Grübchen. Weiter hin entscheiden darüber Nebenumstände aus der Contagion, Epidemie u. s. w. S. 98. Von zweyten ächten Pocken hat Hr. H. durchaus kein Exempel gesehen. S. 104.

Diesen Theil wird jeder Arzt mit Vergnügen, und oft auch mit Belehrung lesen. Im Ganzen ist hier die wahre dogmatische Lehrart beobachtet, dieselbe, die Hippokrates gewandelt, und wobey der denkende Arzt selbst es so oft bewenden lassen muß, wenn die Application der mechanischen und naturhistorischen, der chemischen und anatomischen Wissenschaften auf den lebenden Körper nicht so unbeschränkt statt finden kann und auch nicht statt finden muß. Das Wort, und noch mehr die Sache besagt zu laut, wie weit über die empirische Heilkunde diese wahre dogmatische erhaben sey; aber sie besagen auch deutlich, daß unendlich viel Momente in der dogmatischen Heilkunde sind, die zu einer zuverlässigen Theorie noch nicht reif sind, und noch nicht gehoben werden können. Durch bloßes Räsonniren oder Voraussetzungen aus andern physischen Kenntnissen wird das System dogmatischer Heilkunde noch nicht eine wahre beständige Theorie. Und so gewiß neben dem Glauben ein Aberglaube steht, der im allem viel zu weit geht: so gewiß steht auch neben der Vernunft sicherlich eine Abervernunft, die auf demselben Wege sich vergißt.

Der pathologische Theil, von dem der Autor Vorr. S. XLIII. sagt, es habe ihm nichts mehr Mühe gekostet, als diese Pathologie, dieser Theil enthält verschiedene Stücke. Alles auszuziehen ist unmöglich. Um indessen dem Leser einen deutlichen Begriff von dem zu geben, was er hier zu erwarten habe, wollen wir doch die ersten Stücke excerpiren.

Im ersten Stücke findet sich die Lehre von den Pockendrüsen. Hr. H. erzählt, wie er auf die Existenz der Pockendrüsen gerathen sey, die nachher Cotunni durch das anatomische Messer bestätigt haben soll. Der Autor hat seine Lehre S. 113 — 19. in der Kürze und mit vieler Deutlichkeit vorgetragen, so daß jedermann sie selbst zu prüfen vermag. Anfangs glaubte er, die Menschen bekämen, je nachdem mehr

mehr oder weniger Pocken, je nachdem sie mehr oder weniger Pockendrüsen mit auf die Welt gebracht: aber die Inoculation, die allerwegen, wo man sie anwandte, Pocken hervorbringen konnte, bewies ihm, daß die Haut eines jeden Menschen mit so vielen Pockendrüsen versehen seyn müsse, daß eine neben der andern liege. S. 121. Indessen erstrecken sie sich nicht weiter, als die äußere Haut und die innere Fortsetzung derselben in Mund und Nase reicht. In innern Theilen giebt es dergleichen nicht. Die Beweise auch aus eignen Leichenöffnungen sind entscheidend dawider; und wo man sie gesehen haben will, sind es wohl Aphthen gewesen. S. 122 f. Die Pockendrüsen haben Ausführungsgänge. Im gesunden Zustande durchboren sie das Oberhäutchen: bey den Pockenkrankheiten sind aber ihre Mündungen im Oberhäutchen zusammen gewachsen. S. 129. Durch die im gesunden Zustande offnen Ausführungsgänge der Pockendrüsen wird eine Feuchtigkeit abgesondert, welche die Perspiration der Haut vermehrt: bey der Pockenkrankheit aber verschließt sich ihr Ausführungsgang. S. 132. (Rec. bittet nicht zu vergessen, daß er blos erzähle.)

Im zweyten Stücke handelt Hr. H. vom Pockengifte. Die Pocken haben ihren eigenen besondern Gestank, und haben dabey eine Ansteckungskraft. S. 135. Es ist also das Pockengift eine faulgewordene Feuchtigkeit, und zwar eine ächt faule, solche nämlich, welche, wenn sie in andre zur Fäulniß geneigte Feuchtigkeiten wirkt, das Verderben derselben befördert. Es faulen daher die, so mit schwärenden Pocken sterben, so ungewöhnlich bald. S. 137 f. Da jedes Organ des menschlichen Körpers eine ihm eigene Feuchtigkeit hat, die es secernirt; und nicht leicht eine fremde Feuchtigkeit secernirt wird: so kann man wohl annehmen, daß die Pockendrüsen nicht eine andere Feuchtigkeit des menschlichen Körpers, sondern daß sie nur Pockendrüsensaft annehmen werden; und dieser faulgewordene Pockendrüsensaft ist das Pockengift. S. 141 f. Es wird aber das Pockengift nicht in der Blutmasse, wo es blos Fäulniß erregen würde, sondern in den Pockendrüsen und in der Haut erzeuget. S. 147. Indessen nehmen nicht die übrigen Hautgefäße, die zur Perspiration dienen, das Pockengift ein, sondern nur die Pockendrüsen. S. 152.

Das dritte pathologische Stück beschäftigt sich mit der Ansteckung. Da das Pockengift ansteckend ist: so muß es ein ähnliches Gift erzeugen, und um dies begreiflich zu machen: so erforscht Hr. H., wie das ansteckende Pockengift einen gesunden Pockendrüsensaft in Fäulniß setzen könne? S. 155. Der stets neu ankommende Drüsensaft würde beständig die Drüse auswaschen, und das Pockengift aus selbiger durch den Ausführungsgang mit sich wegnehmen; und also der Pockendrüsensaft in seinem gesunden Zustande erhalten werden, wenn das faule Pockengift mit dem gesunden Drüsensafte blos vermischt, und nicht auch zugleich in der Drüse zurück gehalten und eingesperrt würde. S. 158. Diese Einsperrung aber geschieht, wenn die empfindenden und reitzbaren Gefäße durch eine hinlängliche Schärfe berührt werden, und sich dann zusammen ziehen und völlig verschließen. Indessen verschließt sich in diesem Falle nur der Schließer des Ausführungsganges in dem Oberhäutchen, nicht der ganze Ausführungsgang. Von allen unsern Hautgefäßen ist nämlich bekannt, daß sie in dem Oberhäutchen mit sehr reizbaren Schließern versehen sind (?) S. 160. 61. Der Ausführungsgang aber muß, wenn er sich verschlossen hat — sonst würde die Ansteckung verschwinden — zusammen wachsen. Und nun sagt Hr. H. S. 162. erhalten wir erst einen deutlichen Begriff von der Beschaffenheit des ansteckenden Pockengifts. Das faule Pockengift muß sehr faul und scharf werden, und wird es, weil es eingeschlossen (?) ist, weil es in einem warmen Körper eingeschlossen ist, und einige Tage lang eingeschlossen ist, bevor es wirkt. Sonst würde es auch die Schärfe nicht erhalten, wodurch es die Ausführungsgänge zwingt, sich in dem Oberhäutchen völlig zu verschließen. S. 163 f. Zuletzt versichert Hr. H. noch, die Pockendrüsen hätten ihre zuführenden und ihre absondernden Gefäßchen, einen Ausführungsgang und zurückführende Gefäßchen oder Blutadern. S. 177. Darauf aber gründet er, wie leicht zu erachten, auch die Geschichte der Pocken in der nun antretenden Krankheit.

Bisher hatte der Autor nur seine im 1sten Bande vorgetragene, aber ferner berichtigte Theorie dem Leser dargestellt. Völlig neu ist das vierte pathologische Stück von den Wirkungen des erzeugten Pockengifts in den Leibern der Pockenkranken S. 183, bis ans Ende.

In

In der zubereitenden Periode legt er die Erscheinungen den Eingeimpften zum Grunde. S. 186. Pockengift ist schon in der Impfpocke, und man kann damit inoculiren. S. 187. In der Impfpocke, die nur entsteht, wenn die Einimpfung ohne Blut erfolgt ist, wirkt das Gift nach den Gesetzen der Entzündung, und die Ursache derselben setzt er in der hinlänglichen Reizung, wodurch das Pulsaderblut hergeführt, und eine gespannte entzündete Geschwulst erregt wird, weil es nicht ungehindert wieder abfließen kann. S. 190. Die großen Blutgefäße geben auf alle mechanische Reizungen nichts: aber die zurückführenden kleinsten Blutadern sind ungemein reitzbar, weit reitzbarer, als die kleinsten Pulsadern (?) Daraus erklärt er natürlich das Klopfen der Pulsadern, die Geschwulst, die Röthe, die Wärme: die Empfindlichkeit aber durch den Reitz und die größere Spannung der Nervenfaser. S. 191. In der Länge nimmt, wenn die Bewegung des Bluts aufhört, die Röthe ab und die Geschwulst wird misfärbig. Seite 195. Daß die Ursache der Entzündung kein dickes zähes Blut sey; die Enden der Pulsadern nicht verstopft seyn, wird wiederlegt, wobey der Autor anzeigt, er habe eine Pathologie der Entzündung von mehr, als 50 Bogen liegen. S. 196. Der Reitz in der Impfpocke geschieht nun durch die Schärfe des Impfgifts. S. 200. Ist aber der Fall der, daß bey der Einimpfung, die in der Impfstelle liegende Pockendrüse zerschnitten, oder der Ausführungsgang durch faulen-Eiter angefressen wird: so entsteht keine entzündete Pockendrüse, sondern an dem Orte ein Geschwürchen. S. 201. Und nun wendet der Autor seine Theorie von der Entzündung auf die Impfpocke, derselben Röthe und Gehiete an. S. 203. Oft kommt außer der Impfpocke keine weiter; aber oft entstehen auch kurz vor der Zeit des Ausbruchs Lokalpocken, die dem allgemeinen Ausbruche oft um einige Tage zuvor kommen; auch auf der Impfstelle zusammen fließen. Diese werden von der Verbreitung des Impfgifts erzeugt, da die Impfpocke mit ihrem Knötchen durch das schon fertige Impfgift sogleich hervorgebracht wird. S. 208. Nicht früher als einen oder den andern Tag vor dem Ausbruchsfieber wird der Pockendrüsensaft erst Pockengift. S. 210. Es kann zwar die Impfpocke verschwinden, oder ihre Röthe verlieren: aber so lange das Knötchen nur noch zu fühlen ist, kann sie sich noch wieder röthen. Verliert sich aber auch das Knötchen: so ist das Gift verschwunden. S. 213. Der Schmerz in den Achseldrüsen

und in den Weichen entsteht, wenn aus der Impfstelle eine große Menge des verdorbenen Drüsensafts durch die lymphatischen Gefäße zu diesen Drüsen geführt wird. (Durch Resorption also?) S. 215. Der Athem wird um diese Zeit übelriechend: aber so faul ist er noch nicht, daß er anstecke. S. 218.

Der je länger, je stärker verderbende Pockendrüsensaft, wenn er noch nicht in Pockengift verwandelt ist, und nun von der Impfstelle zu den Pockendrüsen des übrigen Körpers gebracht wird, hat noch nicht die Schärfe, daß er die Schließer der Ausführungsgänge der Pockendrüsen zwingen kann, sich zu verschließen. Da geschieht es dann, daß er nicht allein abgesondert, sondern auch durch die unverschlossenen Ausführungsgänge der Pockendrüsen aus dem Körper geschafft wird. S. 219. Ist es aber Pockengift: so verschließt dasselbe entweder den Schließer, und da werden alle Pockendrüsen angesteckt. S. 220. Geht der Drüsensaft aber in die Blutmasse über: so kömmt es wieder darauf an, ob er nur noch faul, oder schon ansteckend ist. Ist er jenes: so geht er wieder aus dem Leibe heraus. Ist er dieses: so entsteht die allgemeine Ansteckung aller Pockendrüsen.

So weit hat Hr. H. seine Theorie durchs Einimpfen durchgeführt, und wir haben ihn bis dahin treulich begleitet. S. 225. richtet er nun sein Augenmerk auf die natürliche Ansteckung, die noch weit bewundernswürdiger ausfällt. Beym Einimpfen sah man doch die Menge des angewandten Pockengifts noch sinnlich: aber die natürliche Ansteckung wird oft nur durch ein alle Sinne fliehendes Dunsttheilchen zu Stande gebracht. Aber so wenig es ist: so muß es doch wenigstens den Schließer von einer Pockendrüse zwingen, sich zu verschließen, und das Zurückhalten des Drüsensafts in selbiger zu bewirken. Wenn dieses nicht geschieht: so kann auch kein ähnliches neues Pockengift erzeugt werden. S. 226. Dieses alle Sinne fliehende Dunsttheilchen kann sich an die Feuchtigkeit der Haut hängen, und durch die lymphatischen Gefäße der Haut in selbige eindringen, und eben so wie bey der Einimpfung anstecken. Es kann — doch wir wollen den ganzen §. 485. hersetzen. — „Es kann das Dunsttheilchen auch beym Odemholen inwendig an die Lunge sich anhängen, mit den Säften vermischt werden, und wenn es zu den Pockendrüsen kömmt, anstecken. Auch mag er sich wohl unterweilen

mit

mit dem Speichel vermischen, niedergeschluckt, ins Blut, und dann ferner zu den Pockendrüsen gebracht werden. Dieses haben viele Aerzte dafür gehalten. Es sind mögliche Fälle. Eine genauere Erforschung ist überflüßig; genug, wenn man überzeugt ist, daß dieses Pockengift nicht anders anstecken, und ein gleiches Gift hervor bringen kann; außer wenn es in eine oder andere Pockendrüse des Anzusteckenden abgesondert wird, und dessen Schließer zwingt sich zu verschließen." S. 337.

So weit können wir den Auszug nur fortsetzen, der ohnehin schon zu lang gerathen ist. Um unsern Lesern einen Geschmack von dem zu geben, und von der Art zu geben, wie der mit unsrer bisherigen Arzneygelahrheit unzufriedene Herr Verf. unsre Wissenschaft zu reformiren denkt, ist dieser Auszug als Vorschmack vielleicht schon zu weitläuftig gerathen. Aber da Vorr. S. XLV. der Hr. Verf. seinen ersten Theil von den Pocken, den er hier berichtigt hat, und die Abhandlung von der Empfindlichkeit und Reizbarkeit zur Basis aller seiner pathologischen Schriften macht: so mußten wir jenen, wie er hier berichtigt ist, doch ganz darstellen: die weitere Anwendung auf die natürlichen Pocken nun aber dem Leser, der sich in dies System hineinarbeiten will, zu verfolgen überlassen. Was die Arzneykunst aber dabey gewinnen werde, wollen wir der Entscheidung der Nachwelt anheim stellen. Die Zeit wird es lehren.

Nur noch also ein Wort von dem Beweise, daß man die Pocken nur einmal haben könne, den der Verf. auf dem Titel ankündigt, und auch in der Vorrede denselben empfiehlt. Er erforsche sonach S. 283 f.: ob bey einer jeden Art Pockenkrankheit die Pockendrüsen so verändert werden, daß sie ferner keinen Pockendrüsensaft mehr absondern können. Die Entscheidung der Frage ist diese; ist ein Ausbruchsfieber ohne Pocken (variolae sine variolis) da: so verwachsen die Pockendrüsen; und so kommen keine Pocken wieder. Entzünden sie sich aber, verwachsen also nicht, sondern schlagen demnächst als Pocken aus: so kann auch bey diesen hinführo kein Pockendrüsensaft abgesondert, und neues Pockengift erzeugt werden. Es müssen also alle, welche die Pockenkrankheit überstanden haben, künftighin pockenfrey seyn. Quod erat demonstrandum.

Ein Freund machte ihm zwar die Einwendung, „wenn man auch zugiebt, daß die in Ligamentchen verwandelten Absondern Gefäßchen und Ausführungsgänge der Pockendrüsen ewig verwachsen bleiben müssen: so scheint es mir doch nicht unmöglich, daß neue Pockendrüsen nach überstandenen Pocken, wie bey den Krebsen die Krebsscheeren, wieder wachsen" und so könnte man zum zweytenmale Pocken bekommen. Hr. H. antwortet mit vielem Rechte: Diese neuen Pockendrüsen wären bloße Möglichkeiten, welche nur in der Einbildung statt fänden.

Gr.

Michael. Schindler commentatio medica sistens observationes circa usum conii maculati et mali citrei in scorbuto aliisque morbis. Ulmae, bey Wohler, 1791. 2½ Bogen in 4to.

Der Verf. hat diesen Aufsatz als Specimen bey der medicin. Facultät zu Tübingen eingereicht, um sich damit den Doktorgrad zu erwerben. Er hat viele Jahre als Wundarzt bey der Russischen Armee gestanden, und hat verschiedenen Feldzügen und Expeditionen beygewohnt, bey welchen Gelegenheiten er diese seine Bemerkungen und Erfahrungen mit dem Schierlinge und den Citronen gemacht hat. Itzo ist er Arzt zu Wiburg in Finnland. Der V. gab gegen den Scorbut den aus dem frischen Kraute ausgepreßten Saft früh Morgens täglich bis zu einem Lothe. Die Kranken klagten gemeiniglich nach genommenem Safte über Ekel und Schwindel, bekamen Erbrechen, und waren etliche Stunden lang wie betäubt. Scorbutische Geschwüre heilte er schnell und sicher, wenn er sie mit dem nämlichen Safte verbande. War die Krankheit in einem hohen Grade, so ließ er die Kranken noch früh und Abends den Saft von einer Citrone mit der Rinde, und der Schlangen- und Contrajervenwurzel im Sauerhonig mit dem besten Erfolge nehmen. Die geschwollenen Schenkel und die verschiedenen Flecke an denselben wurden sehr leicht durch Friktionen mit Citronenschaalen gehoben und zertheilet. Auch Flechten wurden mit den nämlichen Friktionen geheilet, und gegen den Kupfer- und andern Ausschlag im Gesichte waren solche ebenfalls wirksam. Um die Zähne gesund und gut zu erhal-

erhalten, giebt der Verf. den Rath, solche wöchentlich zwey- bis dreymal des Morgens mit einer durchgeschnittenen Citrone abzureiben. Dieses sind des Verf. hier vorgetragene Beobachtungen, die aber nur so hingeworfen, und nicht gehörig auseinander gesetzt, und nicht deutlich und bestimmt genug entwickelt worden sind.

Johann Gottfried Essich, d. A. Dr. u. Mitglied des medicin. Kollegiums in Augsburg, Vorbereitungslehre zum Krankenbette für angehende Aerzte und Wundärzte. Sammt einem Anhange ein und anderer auserlesener Hülfsmittel. Nach Hrn. Dr. Stolls Heilungsmethode bearbeitet. Augsburg, bey Riegers Söhnen, 1791. auf 19 Bogen in 8.

Wie manches, ob zwar wohl gutes, Buch Hr. Essich schon geplündert, und das Plagium als seine Arbeit dem Publikum so vielfältig bisher aufgedrungen hat, ist, leider! bekannt genug, das wirs nicht weiter zu rügen brauchen. Das vor uns liegende Essichsche Machwerk ist von gleichem Schlage. Es enthält eine sonderbare Mischung von Semiotik und allgemeiner Heilmethode. Er will hier zuerst die Kennzeichen der Gesundheit lehren, und dann geht er zu den Kennzeichen der Krankheiten über. Besonders ist er in der Folge beschäftiget: mit den Kennzeichen der Krankheit an (aus) den äußerlichen Eigenschaften des Körpers: mit den Kennzeichen und Heilung der einfachsten Krankheiten der festen und flüßigen Theile: mit den Kennzeichen der Krankheiten an (aus) den Lebensverrichtungen: mit den Kennzeichen der Krankheiten an (aus) den Ausleerungen: und zuletzt, mit den Kennzeichen zu Ausleerungen durch Wege, die die Kunst öffnet, wie auch durch widernatürliche Wege. Diese Ueberschriften sind immer auffallend genug, aber die Ausführung erbauet schlecht. Leider! daß der Schreiber dieses Buches Vieles darüber von andern und vorzüglich von dem unvergeßlichen Stoll, so fürtreflich Gesagte und Geschriebene nicht einmal mit gehöriger Beurtheilung hat benutzen können. Der Anhang von ein und andern auserlesenen Hülfsmitteln, d. i. mancherley aus vielen guten Büchern gestoppelten Recepten, ist wieder ein zusammen geschmierter Mischmasch, ohne angestellte Wahl und gebrauchte Beur-

theilung, und noch weniger ohne eine richtige An- und Hinweisung zum Nutzen und Frommen. Wenn doch künftig Hr. E. seine Finger lieber zu Tabacksstopfern gebrauchen wollte, statt, daß er mit solchen den Gänsekiel zum Bücherschreiben bisher ergriffen hat; möchte er immer so viel Wolken in die Luft aushauchen, als ihm beliebte; dann wollten wir ihm herzlich zurufen: — — Proficiat! —

Om.

Dr. Leonhard Ludwig Finke Abhandlung von den anomalischen Gallenkrankheiten die während der in der Grafschaft Tecklenburg in den Jahren 1776 — 1780 herrschenden Epidemie beobachtet worden sind. Und Johann Peter Frank Einladungsschrift von den gallichten Larven einiger Krankheiten. Aus dem Latein. übersetzt. Frankf. 1791. 8vo. 320 Seiten.

Die Urschrift des Hrn. Finke, welche 1780 herauskam, ist im 2ten Stück des 46sten Bandes d. A. D. Bibl. mit gebührendem Lobe angezeigt. Sie hat unverkennlichen Nutzen gestiftet, und war unserer unlateinischen Brüder und Halbbrüder wegen einer Uebersetzung wohl werth. Rec. erinnert sich auch bereits eine Uebersetzung davon in Händen gehabt zu haben. Sie war, wenn das Gedächtniß nicht trügt, von Schreyer. Die gegenwärtige Uebersetzung ist hin und wieder abgekürzt, liest sich gut, und hat den Vorzug, daß ihr Frank's selten gewordene Abhandlung von den gallichten Larven einiger Krankheiten beygefügt ist.

Geb.

Ueber den Schlagfluß, vorzüglich der Nerven. In einer freyen Uebersetzung von W. Fried. Domeier, d. A. und W. D. Hannover, im Verlage der Helwingschen Buchhandlung. 1791. 8.

„Die Entfernung des Druckorts der Originalausgabe von unsern Gegenden, wodurch sie schwer und nur

nur ehender zu bekommen ist, die Allgemeinheit und Wichtigkeit der Krankheit, welche der Gegenstand dieser Abhandlung ist, und die Nothwendigkeit Landwundärzten und solchen Layen, die Bücher in lateinischer Sprache nicht lesen können, einige Begriffe von der Geschichte und Heilart derselben zu geben, werden, wie ich hoffe, das Unternehmen dieser Uebersetzung rechtfertigen." So Hr. D. in der Vorrede, und nun unsern Commentar zu dieser Stelle.

Die Urschrift wurde 1790 bey Fritsch in Leipzig wieder aufgelegt; sie ist also leicht und wohlfeil zu haben. Das Buch selbst ist eine gelehrte Compilation und schickt sich durchaus nicht zu einer medicinischen Volksschrift. Denn was kann dem ungelehrten Layen oder dem Landwundarzte mit einigen Begriffen von der Geschichte und Heilart des Schlagflusses gedient seyn? Was um des Himmels willen, mit diesem Buche? dem alle Erfordernisse einer Volksschrift fehlen. Hr. D. muß gar keine Begriffe von dem haben, was dieser Classe von Leuten zu wissen nöthig und nützlich ist, wenn er hier eine Nothwendigkeit der Uebersetzung entdeckte. Er selbst sagt in der Vorrede: der Verfasser habe seine Begriffe nicht alle deutlich, seine Beweise nicht immer befriedigend, und seine Heilart nicht bestimmt genug vorgetragen — und dennoch übersetzt er dieß Buch für Layen und Landwundärzte. Liebes Publikum! verzeihe ihm diesen Salto mortale, verzeihe ihm auch seine flüchtige Uebersetzung der Morgagnischen Definition vom Schlagfluß, in welcher er das wichtige interdum für zu unwürdig hielt, um es durch zuweilen auszudrücken — und denke im Gefühl der größten Billigkeit: *interdum* dormitat etc.

Ao.

Anatomische Schriften von Azzoguidi, Paletta und Brugnoni, herausgegeben von Sandifort, aus dem Lateinischen übersetzt und mit Zusätzen vermehrt von Heinrich Tabor, d. A. W. D. ꝛc. Heidelberg, bey Pfähler, 1791. 256 S. in 8.

Diese, im B. C. S. 399. dieser Bibl. gerühmte, Sammlung verdiente gar sehr, auch der lateinischen Sprache nicht

ganz kundigen Lesern, durch ohne deutsche Uebersetzung bekannter zu werden. Was der Uebersetzer für Veränderungen vorgenommen hat, sagt er, zum Theil, in der kurzen Vorrede selbst. „Einiges, nämlich, habe er dabey kürzer zusammen gezogen, ohne dabey das Nothwendige zu übergehen, dagegen habe er einige Anmerkungen beygefügt ꝛc.“ Aber die auf dem Titel versprochenen vermehrenden Zusätze lassen mehr erwarten, als man in diesen wenigen Anmerkungen findet. Uebrigens hat noch H. T. Sandifords Notizen von jenen Schriften, und was die Verfasser selbst ihnen vorausgeschickt hatten, so wie ihre eigenen Anmerkungen und Citata, bis auf wenige der letztern, weggelassen. Vielleicht hätte H. T., bey einem so wenig voluminösen Werke, Alles das lieber beybehalten, und die ganze Sammlung, so wie sie war, nur in einer reinern Uebersetzung, liefern sollen?

As.

William Grants, d. A. K. D. Beobachtungen über die Natur und Heilung der Fieber. Aus dem Englischen. Neue verbesserte Auflage. Erster Band. Leipzig, in der Weidmannischen Buchhandlung. 1791. 8. 526 Seiten. Zweyter Band. 1791. 502 Seiten.

Grant, als zweyter Sydenham, ist (denken wir) unter den Deutschen zur Genüge bekannt und geschätzt, so sehr er auch in vielen Stücken der Antipode seiner Landsleute zu seyn scheint. Er zeigt auf eine musterhafte Art, wie man die Fieberlehre studiren müsse, mit steter Hinsicht auf den Einfluß der herrschenden Witterung. Von ihm kann man am besten den Geist der sogenannten Constitutionen lernen, und wenn man ihm unsern Stoll an die Seite stellet; so sieht man mit Vergnügen, wie sehr das Naturstudium sich in allen Jahrhunderten ähnlich sieht. Auch das Wahre und Eigene der atrabilarischen Constitution, ihre Vielgestaltigkeit und Verwickelungen, ihr Einfluß auf Malignität und Hartnäckigkeit der Krankheiten u. dergl. läßt sich in seinen Beobachtungen am besten auffinden und überschauen. Die erste Ausgabe dieser Uebersetzung erschien 1775. In der gegenwärtigen sind die ebenfalls 1778. übersetzten Abh. vom Kerker- und Faulfieber,

Katar-

Nervenfieber und Halsentzündung befindlich, und einige unerhebliche Anmerkungen beygefügt. Wir bedauern, daß der Ueberf. nicht hier und da Berichtigungen anbrachte, oder doch Vergleichungen mit den neuesten Fieberlehren anstellte, um den einen mit dem andern zu verbessern oder zu vereinigen suchte. Der junge Arzt dürfte bey dieser Sichtung viel gewonnen haben.

Geist des Hippokrat's. Nach dem Lateinischen des Burnets aus dem griechischen Urtexte, von J. Alexander Eker, k. k. Oberchirurgen und korresp. Mitgliede der k. k. med. chir. Josephsakademie. Wien, verl. Hörling. 1791. 8. 308 Seiten.

Seit kurzem scheint sich in Wien eine glückliche Aemulation unter den Aerzten und Wundärzten einzuschleichen, das Studium der Quellen wieder zu treiben, und durch deutsche Ueberf. des Hippokrates, Aretäus ꝛc. den Schwächern das Lesen dieser alten Denkmale der Kunst zu erleichtern. Und das freuet uns. Vielleicht lernen die Aerzte am Ende des achtzehnten Jahrhunderts wieder von diesen Meistern, wie man unverfangen beobachten soll, und abstrahiren sich das, was jene immer ehrwürdig machen wird, — Bemerkung des Ganges der unverschobenen Krankheiten und deren Behandlung. Durch solche Ausgaben gewinnt zwar die Wort- und Sachkritik nicht, allein der große Haufe lernt doch allmählig durch den populär gemachten Hippokrates sehen, was der so hoch angestaunte Mann gesagt und gesehen hat. Und damit sind wir vor der Hand zufrieden. Die gegenwärtige Ueberf. ist eigentlich des Burnets Hippocrates contractus, aus dem Lateinischen, hie und da mit dem griechischen Texte verglichen und allenfalls verbessert. (Dies soll wohl der sonderbare Titel besagen.) Außerdem ist des Hipp. Leben nach Grimm, und eine kurze Uebersicht der ächten oder unächten beygefügt. Der Verf. gestehet selbst, daß er seine Vorgänger, Grunner, Grimm u. a. genutzt habe. Die Ueberf. läßt sich also ganz bequem lesen, außer wo der Provincialismus durchblickt. In der Vorrede mißt sich der Ueberf. mit Grimm. Wir wollen hier nicht den Richter machen, aber so viel ergiebt sich wohl, daß Sinn und Ausdruck vom erstern nicht allemal recht getroffen

troffen wären, so sehr man es auch den Ungenauern überreden wollte, und daß die Verbesserungen des letztern meistens nicht viel glücklicher gerathen sind. Möchten doch alle Aerzte und Wundärzte nur so viel Sprachkenntnisse haben, als der Uebersetzer! Möchten doch alle sein Buch lesen, und das Gute mit Discretion befolgen! Hätte doch der Uebers. einige schiefe und falsche Sätze durch kurze Anmerkungen berichtigt, und dadurch Irrthümer verhütet. Das sollte billig jeder Herausgeber der alten Aerzte thun, und gleichsam die Flecken der Vorzeit verwischen.

Dr. Vachier's, der med. Facultät zu Paris Beysitzers ꝛc. Behandlungsart aller Krankheiten. Sechster Theil. Aus dem Französischen übersetzt. Leipzig, im Schwickertschen Verlage, 1791. 8. 224 S. Siebenter Theil. 1791. 230 Seiten.

Unser Urtheil auch von diesem Bande, wie ehedem. Das Werk kann höchstens dem jungen Arzte nützlich seyn. Für die grauen Schwestern und dergleichen Laven ist es unzweckmäßig. In beyden Theilen wird die Behandlung der weiblichen Ausleerungen angegeben.

Annalen der Staatsarzneykunde. Herausgegeben von D. Johann Daniel Metzger u. s. w. I. Band. III. Stück. Züllichau, bey Frommanns Erben. 1791. 8. 176 Seiten.

Plan und Einrichtung ist, wie in den vorigen Stücken. Eben so der Ton im Urtheilen. Außer den Recensionen, sind die Medicinalanekdoten für manchen Dilettanten interessant, und für die Medicinalstatistik die Populationslisten von Ostpreußen und Preuß. Litthauen vom 1. Nov. 1789—1790. Da solche Tabellen gewöhnlich in größern Werken oder Sammlungen versteckt zu seyn pflegen: so wäre zu wünschen, daß solche in eines gebracht, chronologisch geordnet, und mit medicinischen Nutzanwendungen versehen würden. So wie sie jetzt stehen, finden die wenigsten Aerzte dafür Sinn und Geschmack. Hf.

Theo-

Theodori Priſciani, Archiatri, quae exſtant *Tomus I.* novum textum conſtituit lectiones diſcrepantes adiecit *Ioannes Michael Bernhold*, Medicus Uffenheimienſis. 1791. 8. 176 pagg.

Priſcian gehöret unter die alten Aerzte, welche höchſt corrupt auf die Nachwelt gekommen ſind. Man hat nur zwey, dazu noch ſeltene Ausgaben Argent. 1532. und Baſil. 1532. Alle folgenden ſind Abdrücke von dieſen; der Styl iſt außerordentlich holperich, die Conſtruction und die Bedeutung der Worte öfters ganz ſonderbar, der Text voller Lücken, folglich das Verſtändniß ſehr ſchwer, öfters unmöglich. Aus dieſem Wuſte von Materialien hat der Verf. ein eifriger Verehrer der alten Aerzte, eine eigene Recenſion zu bilden geſucht, indem er die beyden Hauptausgaben mühſam unter ſich verglich, eine aus der andern ſupplirte, die vom D. Bernard mitgetheilten Varianten klüglich benützte, und dadurch dem alten verhunzten Priſcian ein erträgliches Gewand umwarf. Unter dem Texte ſtehen die Varianten der Ausgaben. Druck und Papier iſt ſauber; Alles auf Koſten des Herausgebers. Schade, daß er keine Manuſcripte vergleichen konnte, und keine Erläuterungen unter dem Texte beyfügen wollte! Denn neuere Ausgaben alter Aerzte ſollten billig dergleichen Zuſätze haben, zum Beſten der Ununterrichteten. In dieſem Bande ſtehet das B. I. u. des B. II. Anfang. In dem zweyten ſoll der Reſt des B. II. und das B. III. aufgenommen werden, in dem dritten das B. IV. nebſt Theodori Diaeta nach der Schreiterſchen Ausgabe Halle 1632, mit der Princ. edit. Argent. 1533. und der Rivin. Collect. verglichen, auch Q. Rhemnii Fannii Carm. de ponderibus et menſuris nach einem Cod. ſec. 10. und Sorani Iſagoge. Im vierten Bande ſollen die Commentatoren zu ſtehen kommen. So viel aus der Vorrede. Den ſtupenden Fleiß des Herausgebers wird Niemand verkennen, und den warmen Eifer loben, mit welchem der würdige Mann in ſeinem Alter ſich einer ſo mühſamen und nützlichen Arbeit unterziehet. Möchte er doch das Vergnügen haben, das beabſichtigte Corpus Medicorum antiquorum latinorum glücklich zu beendigen! Von ſeinem Enthuſiasmus läßt ſich alles hoffen, und ſein Beyſpiel kann andere überzeugen, daß das Studium der alten Aerzte keinem Arzte in der Ausübung der Kunſt ſchade. Denn ſo viel wir wiſſen,

wissen, ist er ein geschickter und beliebter Praktiker. Unser Urtheil müssen wir bis zur Beendigung des Ganzen versparen.

Aw.

Herrmann Bluhm, Doctor und Stadtphysikus in Reval, Versuch einer Beschreibung der hauptsächlichsten in Reval herrschenden Krankheiten. Marburg, in der neuen akademischen Buchhandlung. 1790.

Zuerst eine kurze Beschreibung von der Lage und übrigen Beschaffenheit von Reval in Rücksicht der Gesundheit. S. 11. Die Synochi impuras fangen schon öfters im December an, und währen bis zum März. Es scheint ihm, als wenn die Kälte die Galle unwirksam machte, oder, daß ihr Stoff mehr im Blute zurück gehalten werde, weil der bittere Geschmack lange vor dem wirklichen Ausbruche der Krankheit bemerkt wird. Sollte also, fragt er, dieses Fieber nicht als eine heilsame Wirkung der Natur auch hier angesehen werden müssen? Sollte die sich nach und nach ins Blut ziehende Galle nicht der nothwendige Reiz seyn, wodurch der zähe Schleim in Bewegung gesetzt und zertheilt werden muß? Und sollte, wenn dieses Fieber, wie er 1775. beobachtete, in ein schleichendes Fieber ausartet, oder 8 bis 12 Wochen anhält, nicht die Galle allen Reitz und auflösende Kraft verloren haben? Zu gleicher Zeit herrsche auch das falsche Seitenstechen, die falsche Peripneumonie, Schlagflüsse und Koliken, welche alle eine materielle Ursache haben. Denn er hat sie mit einerley ganz einfachen Mitteln, dem Glauberschen Salze oder Salmiak mit Brechweinstein in kleinen Gaben, in Wasser aufgelöst, und mit Meerzwiebelhonig vermischt, gehoben. Wenn der Schleim mehr in der Lunge abgesetzt wird, so ist der Mineralkermes von vorzüglichem Nutzen. S. 13. Die Entzündungskrankheiten und kalten Fieber sind im Frühjahr sehr selten, dagegen Catarrhe und Gliederreißen im Gange, die aber noch viel Galliges bey sich führen, und in kühlen Sommern sehr allgemein werden. Im Sommer vom Junius bis August sind Gallenfieber, Faulfieber und Ruhren gallichter und fauler Art die gewöhnlichsten. Zimmermanns Methode in der

Ruhr

Ruhr war von ausgezeichneter guter Wirkung. Im Lande braucht man in langwierigen Ruhren getrocknete Erdbeeren in Pulver mit Nutzen. Im Herbste bis zum Anfange des Winters sind die Cholera, Diarrhöen und Gliederreißen, zuweilen auch schleichende Fieber, die gewöhnlichsten. Merkwürdig ist es, sagt der Verf., daß auch hier die Entzündungskrankheiten, kalte Fieber, und die Fußgicht so selten jetzt sind, da sie doch vor einigen 40 Jahren weit häufiger waren. Allein man liebt auch jetzt die einfache Kost nicht mehr, wie damals, und die große Schüssel, aus der sich eine ganze Familie nährte, wird jetzt in einige kleinere geschmolzen, welche auf französische Art zubereitet, und mehr die Nerven reizende und kützelnde Speisen sind. Die Triebfedern der Natur sind daher abgespannt. Die Nervenkraft ist halb gelähmt, die Krankheiten nehmen einen unordentlichen Gang, und daraus entsteht die Nothwendigkeit die China und andre stärkende Mittel zu jeder Zeit eines ernstlichen Fiebers, in jedem Alter, bey jedem Geschlecht zu gebrauchen, die Natur ist ein wankendes Rohr, ein baufälliges Gebäude, das immer neue Stützen braucht, um die sich ein Hippocrates nicht bekümmern dürfte, da er es mit einer selbst thätigen richtig wirkenden Natur zu thun hatte. S. 18. In den schwarzen Pocken habe die Chinarinde mit Vitriolspiritus und Alaun sichtbar geholfen. Der Verf. beschreibt nun die Epidemie nach den verschiedenen Jahren, die wir aber der Kürze wegen übergehen müssen.

Die anhaltenden Fieber und Untersuchung ihrer Kenn- und Unterscheidungszeichen, ihrer Krankheitsmaterie und Sitzes der entfernten und nächsten Ursachen, dann ihrer Lösung und Heilart. Mit einem Versuch über die interessante Frage: Was ist Fieber? und was die wirkende thierische Natur? Koblenz, verlegts Huber. 1790.

Er setzt das Fieber in einen Reiz und Schwäche der festen Theile zugleich, von einem entweder in dem Blute des lebenden Körpers selbst, oder sonst irgendwo erzeugten, verdorbenen und in das Blut übergeführten Safte. Ein wesentliches Fieber ist: dessen Materie in dem Blute selbst, ein zufälliges aber,

aber, deſſen Materie außerhalb dem Kreislaufe des Blutes von einem irgendwo abgeſonderten und verdorbenen Safte, der demnächſt wieder in das Blut übergeht, erzeugt wird. Aus dieſem Grunde hält er dafür, daß das einzige anhaltende faule und bösartige Fieber im eigentlichen Verſtande ein weſentliches oder für ſich beſtehendes, alle die übrigen aber nur zufällige oder ſymptomatiſche Fieber ſeyen. Er hat ſeit ſeiner 44jäheigen Erfahrung nur vier Gattungen von anhaltenden Fiebern beobachtet, nämlich das anhaltende einfache, das anhaltende faule, das anhaltende brennende, und das anhaltende bösartige. Er geht dieſelben nun einzeln durch, und ſeine Urtheile ſind paſſend und angemeſſen.

Dk.

J. Gregory, der Arzneyk. D. öffentlichen Lehrers der theoretiſchen Arzneywiſſenſchaft zu Edinburg, und des Königl. Großbritt. medicin. Collegiums Mitglieds, Abhandl. über die Cur einiger Krankheiten durch Umtauſchung des Climas; nach der zweyten Ausgabe überſetzt, und mit vielen Berichtigungen vermehrt von H. Tabor. Heidelberg, bey Pfähler. 1791. 9½ Bog. 8.

Wir finden hier die allgemein bekannten Vortheile, welche eine veränderte Lebensart, ein wärmeres Clima, und die Bewegung während den Reiſen in daſſelbe den Schwindſüchtigen, Hypochondriſten und Gichtpacienten zu verſchaffen im Stande ſind, auf eine ſo alltägliche Weiſe entwickelt, daß wir wenig oder gar keine wichtige Belehrung unſern Leſern aus dieſem Buche verſprechen können.

Ueber die tödliche Wirkungsart des Blitzes; verfaßt von J. N. Stadlhofer, ordentl. Mitgliede der korreſpondirenden litterar. Geſellſchaft zu Mainz. Dresden, bey Walther. 1791. 2½ B. gr. 8.

In dieſer kleinen nicht erheblichen Schrift bemüht ſich der Verf. zu beweiſen, daß die Blitzmaterie mit dem elektriſchen Flui-

Fluidum von gleicher Art sey, daß die Wirkung derselben in dem thierischen Körper hauptsächlich auf das Blut, und die in demselben enthaltenen Eisentheile gehe, daß der Blitz nicht durch Verderbung oder Verdünnung der Luft, sondern durch zu heftigen Trieb des Blutes nach dem Kopfe schlagflüssig tödte.

Bemerkungen über die Krankenbetten, und Beschreibung eines von dem K. K. Oberchirurgus Herrn Braun neu erfundenen, einfachen, und in den meisten Rücksichten zweckmäßigen Krankenbettes, von Prof. J. A. Schmidt. Auszug (ausgezogen) aus dem 1sten Stück des 3ten Bandes der Bibl. der neuen medicin. chirurg. Litt. Mit einem Kupfer. Wien, bey Gräffer. 1791. 2 Bogen gr. 8.

Was der Verf. im Anfange dieser Schrift sehr weitläuftig über die Vortheile eines bequemen Bettes in gesunden und kranken Tagen, sagt, ist einem jeden wohl bekannt. Das von ihm beschriebene Krankenbette scheint uns zweckmäßig und gut eingerichtet, und, hauptsächlich in einzelnen chirurgischen Krankheiten, sehr nützlich zu seyn; es besitzt überdem noch den Vorzug, daß es an allen Orten ohne viele Kosten leicht kann verfertigt werden. Eine deutliche Beschreibung würde, ohne Hülfe des Kupfers zu lang ausfallen, wir verweisen unsere Leser also zu diesem Ende auf das Buch selber hin, und bemerken nur kürzlich, daß das Eigenthümliche desselben darin bestehe, daß die ganze Matratze aus einzelnen neben einander gelegten Cylindermatratzen (Rouleaus) zusammengesetzt sey; und daß in der Mitte dieses Bettes auf dem unterliegenden Strohsacke eine concave Metallplatte liege, welche mittelst an ihrem Mittelpunkt angelöheter Röhren durch den Strohsack und den Boden der Bettstelle in eine untergesetzte Leibschüssel führt, damit der Kranke, ohne seine Lage zu verändern, nachdem einige Rouleaus an dieser Stelle unten weg gezogen sind, sich bequem seiner Nothdurft entledigen könne.

Bv.

Beyträge zur Fieberlehre, von Christoph Friedrich Elsner, Doctor und ordentl. Prof. der Arzneygelahrh. in Königsberg. — Erstes Stück. Zweyte veränderte rechtmäßige Auflage. Königsberg, bey Hartung. 1789.

Wenn man in unsern Zeiten über manche Erscheinungen in der kranken Natur eine bestandsame Theorie wünscht, die auf den gesunden Naturzustand gegründet sey: so ist es zu natürlich, als daß man nicht jeden Versuch der Art gerne lesen und prüfen möchte. Von der Art ist obstehender erster Versuch, der von den Fiebern und von den Arten derselben eine allgemeine, auf physiologische Lehrsätze sich gründende Idee, fest zu setzen bestimmt ist. Er setzt also schon in der Einleitung vermehrte Reitzbarkeit als den Grund des Fiebers fest, auf die vermehrte Nervenempfindlichkeit folgen muß.

Fieber ist also ein veränderter Zustand der Reitzbarkeit S. 17. Sie ist für sich bestehend, und kann ohne Zuthun der Nervenkraft (die Hr. Elsner immer auf Empfindlichkeit beschränkt) geschwächt, vermehrt, und in Thätigkeit gesetzt werden. S. 19. Die reizende Ursache ist materiale, sie ist der Fieberstoff. S. 24. Diesem aber wirken die bewegenden Kräfte des Körpers entgegen, Herz, Adersystem und selbst der treue Wächter über unsre Maschine, das Nervenvermögen. S. 28. Aus dieser Reaction der thierischen Kräfte (Lebenskraft, natura medica) auf die reitzerregende Ursache des Fiebers entstehen nach Cullen die zwey Arten des Fiebers; aus der heftigen die inflammatorischen; aus der schwachen die faulartigen Fieber. S. 30. Hr. E. setzt eben daraus fünf Fieberzustände fest, den einfachen, den entzündlichen, den fauligen, den nervösen und den bösartigen. S. 33. Der Typus der Fieber entsteht aus seinem Sitze im Blute oder in den gastrischen Werkzeugen, und wird in jenem Falle anhaltend; in diesem nachlassend oder intermittirend. S. 42. Das Nichtbild aller Fieber, das so verschiedentlich angegeben wird S. 44. ist nach Hrn. E. aber die Ephemera S. 47. Diese wird sehr gut verfolgt, und bey derselben die Stadien der Crudität, Coction und Krisis entwickelt. S. 61. und die dabey sich äußernden Ereignisse werden von S. 68. an mit vielem Scharfsinne auf die übrigen Fieberarten angewandt.

Hätte

Hätte Hr. C. in der Einleitung und in den ersten Grundbegriffen sich nicht die Mode verleiten lassen, alle Reitzbarkeit der Nerven abzuläugnen, und denselben blos die Empfindlichkeit zu lassen; so würde er an der naturâ medica nicht irre geworden seyn, die im gesunden und kranken Zustande ohne Empfindung blos durch Nervenreitz ihr großes Geschäft im gesunden Körper treibt, und im kranken mit verdoppelter Stärke es fortreibt. Diese Natur oder Lebenskraft hat in dem Nervensysteme ihr Organ, besonders in dem, das vom Rückenmarke, soll ich sagen, entspringt, oder sich concentrirt. Erst, wenn der Reitz bis zum gemeinsamen Sinnplatze (sensorio communi) sich fortpflanzt, kann er Empfindung werden. Aber vorher hat der Nervenreitz schon große Geschäfte gemacht, die der Seele nicht zur Kunde gekommen sind, wovon sie also keine nicht die geringste Empfindung hat, und wozu sie das Mindeste nicht zuthun oder abthun kann. Aber dergleichen simple Ideen sind noch nicht in Umlauf gekommen. Indessen wäre auch schon die naturâ medica als physiologische Kraft, blos als Lebenskraft betrachtet, hinreichend gewesen, das Allgemeine dieser wirklich scharfsinnigen Abhandlung vester und anschauender zu machen.

Jf.

V. Schöne Wissenschaften und Poesien.

Gedichte und Schauspiele von Sophie Albrecht. Zweyte Auflage. Erster Theil. 208 S. Zweyter Theil. 316 S. Dritter Theil. 246 Seiten mit Kupfern. Dresden und Leipzig, in Richters Buchhandlung. 1791. 8.

Die beyden ersten Theile sind nicht neu aufgelegt, sondern haben nur, weil sie in einen andern Verlag gekommen, neue Titelblätter erhalten. — Die Gedichte der Verfasserinn, die oft durch überspannte Ideen, unnatürlichen und geschraubten Ausdruck der Empfindung entstellt werden, zeichnen sich

dagegen aber auch oft durch warmes und tiefes Gefühl, wahre Sprache der Leidenschaft, innige Empfindung, glückliche Schilderungen von Naturschönheiten u. s. w. aus. Das düstere Kolorit, das über den größten Theil derselben verbreitet ist, giebt ihnen einen eigenthümlichen Charakter und einen eignen Reiz für die Seele in gleichen Stimmungen. Gleich in dem ersten Gedicht an den Mond — diesen von deutschen Dichtern und Reimern zum Ekel besungenen und beleyerten Gegenstand, ist die Wendung neu und schön. Die Dichterinn fühlt sich unglücklich, und so ist ihr auch der Mond, der Zeuge ihrer ehemaligen Freuden, nicht mehr das fröhliche, holde Gestirn, das er ihr sonst war: S. 8.

Die Täuschung flieht, ich seh dich, wie du bist.
Ein kalter Erdball, wo, wie hier auf Erden,
Der Tugend Thräne, Blut der Unschuld fließt.
Was meine Phantasie einst Lächeln nannte,
Sind kahle Berge, wo der Mörder sinkt.
Dort rauchen Scheiterhaufen, schrecken Rabensteine,
Wo man dem Fanatismus Opfer bringt.
Was ist der Stirn und Wange Silberglätte?
Ein wildes Meer, wo Todesröcheln rauscht —
Und deine Locken? Schwarze, tiefe Wälder,
Wo Schlang' und Tyger auf die Beute lauscht.
Verläumdung, Bosheit und getrennte Liebe
Und alle Qualen, die mein Herz empfand,
Schließt deine Gränze in gestohlne Strahlen
Die ich Betrogne friedevoll genannt.
Vernichten will ich die gesungnen Lieder,
Kein Kranz, kein Blümchen schmücke den Altar,
Den thörigt wir dem kalten Götzen bauten,
Der einst getäuschter Herzen Zeuge war.

Einzelne gezwungene Ausdrücke, aber auch schöne Verse wird der Leser, wenn wir nicht sehr irren, in folgendem Gedichte über den Werth der Welt bemerken.

Sie wärs nicht werth, so eine Welt wie diese,
Daß man ihr auch nur eine Thräne weihte;
Die Welt, wo ich den Freund am Busen schließe,
Die Welt, wo Liebeskuß erfreut?
Die Mutter sanfter Sympathie der Seelen,
Die Lebensfunken aus Vernichtung treibt,

Die

Die hier verlobt, was dort sich wird vermählen,
Die unsern Lehnsschein für den Himmel schreibt?
Dich schöne Welt! Voll Melodie der Flöte,
Die Schlaf und Blumen um die Quelle streut;
Die Welt, voll Pracht in Mond und Abendröthe,
Womit sie Fürst und Bettler gleich erfreut?

— — — — — — —

Nein, schöne Welt, dich soll mein Leiden ehren,
Welt, unsres Bundes Vaterland,
Gern weint ich dir noch tausend — tausend Zähren,
Wenn Eine nur sein schöner Blick verstand.

In folgenden Strophen glühe ein Sapphisches Feuer:

Wer kann — wer kann die Wonne ganz verstehen,
Die das Gefühl an meine Seele knüpft —
Ich soll den schönsten Jüngling wiedersehen,
Für den mein Blut so heiß zum Herzen hüpft.
Ich trag sie nicht der Freuden holde Fülle,
Bey seinem Kuß fühl' ich entkörpert mich;
Sie sinkt zum Staube diese Erdenhülle,
In seine Seele stürzt die meine sich.

S. 177. sagt die Dichterinn sehr schön von der Hoffnung des Wiedersehns, die getrennte Freunde nähren:

Brücken baut sie sich von Stern zu Sterne.

Unter die schönen Stücke rechnen wir noch folgende: S. 11. 48. 66. 174. Ganz unbedeutend aber sind die S. 10. 25. 36. 40. 43. 71. 98. 118. und mehrere. Von diesen nur eins zur Probe:

Auf R. Ernbstein.

Hier in diesem Grabe
Ruhe ein edles Herz,
Weich bey seiner Brüder Schmerz;
Hoher Sinn, Talent, Verstand
Und so manche Gottesgabe
Ruhn in diesem Grabe.
Und die Hülle, die das alles trug,
Der der Busen jedes Guten schlug,
Hat man R... hier genannt.

Talent, Verstand im Grabe? Dieses und manches andere, noch mittelmäßigere Stück, waren des Drucks nicht werth. W. wünschten der Verf. einen strengen, kritischen Freund, der ihre Arbeiten von manchen entstellenden Flecken reinigte. Wir können sie hier nur auf einige wenige aufmerksam machen. „Der Tod küßt einem Himmelssehnen.“ — S. 51.

Ich singe nun der Trennung Lied,
Voll Sehnsucht nach dem Thale,
Das jenseits dieses Abschiedsblüh,
In Gottes Morgenstrahle.

„Ein Fuß der in des Grabes Moose bleichet, des Blutes Gefühl erblaßt — Meine Seele umhalst dich“ S. 154.

Tauche deine goldnen Flügel,
Erdenlicht, ins Schattenmeer,
Stren um unsre Todtenhügel,
Nacht, das tiefste Dunkel her:
Bis in Everis Sonnenpälzen
Unsrer Gräber Fesseln schmelzen.

Was heißt das? „Die Sorgen welkten meinen Frühling hin“ — ist undeutsch. Eine glückliche Kühnheit hingegen dünkt uns der Ausdruck: S. 64.

Vergebens wiegt den Rosenhain
Der laue West um mich,
Vergebens hüllt in Mondenschein
Die junge Laube sich.
Und wie um Dresden tönt der Wald
Von Nachtigall Gesang;
Und bunter Blumen Mannichfalt
Umkränzt den Ufergang — —

Manche schöne Strophe wird durch einen harten Vers entstellt:

Frommer Opfrer Flamme schlägt —
Dem Märtyr ihrer Herrlichkeit —

Welcher Ohrenzwang! In dem Gedicht an Ferdinand verträge sich die Stärke der Empfindung nicht mit der regelmäßigen Wiederholung des Refrains: Ich liebe dich — du liebest mich — An die Statue des heil. Nepomuk. Eine Protestantinn kann wohl in einem Gedichte an den Amor ein Gelübde thun, aber nicht an einen katholischen Heiligen.

Was

Was hat dieser arme Tropf mit den Angelegenheiten der Liebenden zu thun? — Die prosaischen Aufsätze enthalten fast lauter einzelne, hingeworfene, unbedeutende Gedanken. Man sieht ihnen ihre Lückenbüßer-Bestimmung an. Ueber die Fortsetzung der Fragmente aus dem Tagebuche einer Unglücklichen unterschreiben wir ganz das Urtheil, das ein anderer Recensent bey Anzeige des zweyten Bandes A. D. B. 66 B. S. 79. fällte.

Tm.

Mysterien neuerer Bacchanalien. 1791. Weimar, bey Hoffmanns W. 76 S. kl. 8.

Recens. gehört nicht zu denen, die über dergleichen Plaisanterien, wie diese, mit Katonischer Strenge den Urtheilsstab brechen; vielmehr gesteht er, daß ihm die Lesung dieser Gedichte viel Vergnügen gemacht, ja daß er sie mit dem Wunsche, der wahrlich zu unsern reimreichen Zeiten, besonders in dem Munde eines Recens. so selten ist, bey Seite gelegt hat; wenn ihrer doch mehrere wären! Sie sind leicht, natürlich und fließend voll anständigem Scherz und in einer lebhaften muntern Laune gedichtet; nur hatte Reime wie diese: saal — fall, Seite — Freude, Wunder — hinunter, leiten — beneiden, verkannte — gewande, Schmiede — gebiete, Kleider — weiter, bihan — Bahn, Pfiffen — geschnitten, Klugen — bestechen, trifft man ungern darin an. Mysterien neuerer Bacchanalien heißen sie, weil sie den frohen Zeiten eines Karnevals ihre Existenz verdanken; Redoutenlieder wäre also wohl ein minder gesuchter Titel für dieselben gewesen.

Db.

Skizzen aus der Feen- und Geisterwelt. Leipzig, bey Beygang, 1791. in 8. 168 S.

Der Herausgeber ist selbst so ehrlich, sein Produkt für nichts mehr, als einen Meßlaufer zu halten, kennt die Nachläßigkeiten in diesen leichten hingeworfenen Sachen am besten, und weiß das säuberliche Verfahren der Recensenten mit ihm bey einer andern Gelegenheit mit Dank zu erkennen. Das

soll ihn auch antreiben, in seinem Fache der Geschichte und Moralphilosophie auf gute Arbeiten ernsthafter zu denken und nicht zum zweytenmal Mährchen zu schreiben. Recensent hält ihn beym Worte. Und in der Hoffnung, daß er ein Mann ist, kann er ihm denn auch nach seinem Wunsche — laut Angabe der Vorrede und nach eigener Ueberzeugung — „die „wahre Freude“ und dem lesenden Publicum den Vortheil gewähren, „also zu recensiren:

„zu lesen, und dann zu vergessen“ —

Ersteres kann auch immer gar unterbleiben.

Adl.

Glycerens Blumenkranz. Deutschlands Töchtern gewidmet, von einem deutschen Mädchen. Zittau, bey Schöps, 1791. 15 Bogen in 8.

Dieser Blumenkranz ist eigentlich eine Sammlung vermischter Aufsätze und Gedichte eines jungen talentvollen Frauenzimmers, die sie, wie sie es scheint, größtentheils zur Aufheiterung einer kummervollen und von Leiden niedergedruckten Jugend, und zu Stärkung in festen Grundsätzen und duldenden Gesinnungen niedergeschrieben hat. Es sind Frühlingsblumen, sagt sie, gesammelt auf der Flur der Unschuld. Und weil denn nun Blumensammlung zu einem Kranze dienen kann; und Glycera einst eine geschickte Kränzeflechterin war, (Erfinderin kann man nicht sagen, bey einer Sache, die keiner Erfindung braucht,) so kann man sich daraus den Titel des Buchs erklären. Es ist eine angenehme Pflicht für einen Recensenten, wenn er einem angehenden Schriftsteller, ohne sich an ihm und dem Publicum durch dieses Compliment zu versündigen, Beyfall über seine erste schriftstellerische Probe, und Ermunterung geben kann. Noch angenehmer aber wird ihm die Ausübung dieser Pflicht, wenn er, ohne daß sich Achtung für ihr Geschlecht in seine Urtheile mischt, eine junge Schriftstellerin auf ihrer Laufbahn damit begrüßen kann. Die Verfasserin, die viele der hier gelieferten Aufsätze im 14ten, 15ten und 16ten Jahr geschrieben zu haben versichert, und 1789 erst ihren 21sten Geburtstag besungen hat, verdient wirklich, wegen der Richtigkeit ihrer Einsichten und Urtheile,

Schön-

Schönheit und Würde ihrer Gesinnungen, und wegen ihres gebildeten, reinen Ausdrucks, ungeheuchelten Beyfall. Am wenigsten aber haben uns die meisten ihrer Gedichte gefallen. Sie ist zwar auch hierin nicht ohne Anlage, und man stößt auf Stellen, die man mit einer Art von Schmerz mit prosaischen Zillen vermengt sieht, z. B. an Gott, S. 33:

Gott, der meine Lebenstage
Mit der Huld des Vaters lenkt;
Und nach schwerer Jugend Plage
Mir dereinst noch Freuden schenkt;
Der durchs Rosenband der Liebe
Mich an gute Seelen schlang
Und durch freundschaftsvolle Triebe
Nährte meinen Freundschafts-Gang.

Oder S. 94 in der Hymne an die Weisheit:

Jetzt, da man nun das Volk der jüngern Evas Töchter
Barmherziger nicht mehr verbannt
Vom Strahl des Lichts! — und weiser und gerechter
Auch uns hat Seelen zuerkannt,

* * *

Die nicht allein bestimmt, bey Rauch und Spindeln,
Und Fingerwerk dahin zu blühn,
In Männer-Sclaverey und Kinderwindeln
Des Lebens Flächen zu durchziehn.

Doch scheint der Dichterin Gehör noch nicht genug gestärkt zu seyn, die Abweichungen von einem angenommenen lyrischen Sylbenmaß zu fühlen, wie wir auch S. 156 in Vergleichung der ersten und zweyten Strophe, und in der letzten Zeile dieser Seite bemerkt haben. In der Ode auf Leopolds Kayserkrönung verstehn wir die zweyte Strophe nicht recht:

Den Zypressenkranz, den du um Josephs Urne,
Sanft bethaut vom Thränenflusse, wandst,
Winde freudiger der neuern Zeit Kothurne,
Die du hoffend, mit der Palme, schlangst —

Der Unrichtigkeit des Reims nicht einmal zu gedenken. Schön ist auch der Anfang des Gedichtes an die Erfahrung, S. 106:

O du, die im Matronenkleide,
Am Thron der höhern Weisheit steht

Des Greises abgestorbne Freude
Und seines Alters Glück erhöht! — —

Nur müßte es eigentlich heißen: Du, die du — stehst ꝛc. Auch sagt man nicht: Zu dir komm' ich, um Gaben bitten, sondern: zu bitten. Bey mehrerer Reife des Geschmacks, glauben wir, daß sie einst correctere Verse liefern werde. Weit entschiedener ist ihr Talent zur Erzählung, welche sie, wenn sie mit literarischen Arbeiten fortfahren will, vor andern cultiviren muß. Die kleine Geschichte, Eduard und Stephanie, oder die Aufopferung aus Dankbarkeit, ist allerliebst, und würde, mit einigen kleinen Ausfüllungen von der Verfasserin Hand, die sie noch verträgt, einen niedlichen Roman geben. Eben so artig sind die Erzählungen: Carl und Caroline, ingleichen: Das war ein göttlicher Morgen. In allen sind die weiblichen Charaktere sehr gut gezeichnet. Der Ring, ein dramatischer Versuch in zwey Aufzügen, ist das schönste Stück im ganzen Blumenkranz. Die Entwickelung ist überraschend und rührend. Nur muß die V. die Sprache mehr nach den Situationen der redenden Personen einrichten. Unmöglich konnte z. B. Karlson in seiner damaligen traurigen Lage dem Lord auf seine Einladung zum Umgang, antworten: „Munterkeit und Freude sind die Würze der Gesellschaft, das Salz des Umgangs, und die Charakteristik des Jünglings. Derjenige, dessen Organe Tiefsinn belästigt, dem der Kummer das Genie unterjocht, gleicht der Rose, die der Sturm und Regen bleicht; man läßt die Rose stehn, die ihre Haupteigenschaft, ihr Roth verloren hat; man verläßt den Schwermüthigen, und sucht bey dem Kummerlosen, was jener nicht gewähren kann!“ Apolog des Mondes soll Apologie heißen: und doch ist der Ausdruck unschicklich, statt: Entschuldigung empfindsamer Mondfreunde. Im ersten Aufsatz über Frauenzimmer-Gelehrsamkeit, hat die V. sehr recht, wenn sie schreibt: „Wie können wir häusliche Freuden schaffen, und Kinder erziehen, ohne einen aufgeklärten Geist? Und welches ist wohl besser? wenn wir nach treuer Besorgung häuslicher Arbeiten unsre Erholung und Erquickung in Thorheiten oder in nützlichen Wissenschaften suchen?“ Allein dazu ist keine Gelehrsamkeit nöthig: am wenigsten nach der Definition der V. nach der sie eine vollkommne und ausgebreitete Kenntniß aller möglichen Wissenschaften in der Welt seyn soll — dergleichen es ohnedem nicht giebt.

Nm.

VI. The-

VI. Theater.

Die deutsche Hausmutter; ein Schauspiel in fünf Aufzügen. Mannheim, in der Hof- und akadem. Buchhandlung. 1790. 10 Bog. gr. 8.

Es ließe sich wohl denken und wünschen, daß ein Schauspieldichter viel Talent unter dem hier gewählten Titel ein Gesellschaftsstück zu Diderot's Hausvater erfände, und gleich trefflich ausführte. Oder um mäßiger und wahrscheinlicher zu wünschen, würde auch schon ein würdiger Pendant zu dem deutschen Hausvater des Hrn. von Gemmingen kein unbeträchtlicher Gewinn für unsere Schaubühne seyn. Dies letztre hat nun wohl gegenwärtiges Schauspiel werden sollen; aber schwerlich wird es das Publicum dafür annehmen. Schwerlich werden auch die Schauspieler sich gern dazu verstehen wollen, ein Stück, dessen Haupteintrigue auf Ranken und Buhlereyen einer Schauspielerin beruhet, oft und gern aufzuführen. Uebrigens scheint uns die Handlung zu vielfach, das Interesse zu sehr vertheilt, und der Dialog nicht abwechselnd und charakteristisch genug zu seyn. Auch unserm Verf. ist das begegnet, was angehenden deutschen Theaterdichtern nur allzuoft wiederfährt: er weiß des Geredes und Wiedergeredes kein Ende zu finden. Vollends ist der letzte Aufzug gar zu lang und zu mancherley in ihn zusammengehäuft. Am besten gefiel dem Recensenten die Scene zwischen Sophie und dem Hauptmann, wodurch jene diesen vollends zu fesseln sucht, und ihn zur Flucht mit ihr bereder.

Dramaturgische Blätter. Zweyter Jahrg. Vier Quartale. Frankfurt, bey Eichenberg. 1789. in 8.

Wie bekannt, betreffen diese Blätter hauptsächlich das Frankfurter und Mainzer Theater, die dort aufgeführten Stücke, den Werth derselben, die Würdigung der Schauspieler u. s. f. Außerdem aber enthalten sie auch manche andre zur Schaubühne gehörige Gegenstände und Anzeigen, Gedichte und dergl.

dergl. Kurz, ihre Einrichtung ist mit der ehemaligen Berliner Theaterzeitung fast ganz die nämliche. Ins Einzelne kann sich Recensent unmöglich einlassen, weil er weder Revisionen noch Antikritiken zu schreiben Lust hat. Aber im Ganzen scheinen die Beurtheilungen mit Einsicht und ohne auffallende Partheylichkeit abgefaßt zu seyn.

Fr.

Die Nothlüge, ein Lustspiel in zwey Aufzügen, aus dem Englischen des Herrn Garrick. Frankfurt und Leipzig, 1791. 6 Bog. 8.

Sehr unwahrscheinlich geht nun freylich alles in diesem Lustspiele her; doch kann es als Farce, womit man es denn so genau nicht nimmt, Dienste thun, und die Uebersetzung ist nicht schlecht.

Die ungewöhnliche Liebeserklärung; ein Lustspiel in einem Aufzuge. Hamburg, bey Matthiessen. 1790. 2 Bog. gr. 8.

An diesem äußerst unbedeutenden Dinge ist nichts zu loben, als daß es so kurz ist, da der Verfasser bey dem geringen Aufwande von Genie und Kunst, welchen er macht, eben so leicht zehn Bogen hätte vollschreiben können.

Hg.

Die Pflegetochter, ein Schauspiel in drey Aufzügen. Von B. D. Arnstein. Wien, bey Kaiserer. 1790. 6 Bog. 8.

Eine jämmerliche Composition, welche Mangel an Allem verräth, was zu Verfertigung eines theatralischen Produkts erfordert wird.

Jk.

VII. Romane.

Vaterländische Eichen. — Eine Lektüre für Männer, von J. C. Siede. — Magdeburg, bey Creuß. 1790.

Dieser auffallende Titel berechtigt den Leser, so etwas zu erwarten, was ächten deutschen Biedersinn und alte deutsche Kraftsprache athmet. In diesem Fall ist es nun ein sehr gewöhnlicher Fehler, daß man, um den Erzählungen einen höhern Grad von Schauderhaftem zu geben, etwas zu grelle oder gar unnatürliche Farben aufträgt, oder auch, um dem Ausdruck mehr Stärke zu verschaffen, in Bombast fällt. Wir sprechen dem Verfasser seine hier und da hervorschimmernden Anlagen, besonders eine gewisse Lebhaftigkeit und Leichtigkeit nicht ab. Aber es fehlt ihm noch an der gehörigen Ausbildung und Correktion. Auch muß er sich vor der Affektation hüten. Ein längeres Studium der Natur, des Menschen, der besten Muster unter den Alten und Neuern, und endlich der Rath einer aufrichtigen und langsamern Kritik, kann ihn leicht zu dem machen, was er jetzt noch nicht ist. Den Anfang macht ein dramatisches Gedicht: Herrmann und Thusnelda. Dieß hat nicht ihn, sondern Herrn Meisch zum Verfasser, und welches er mit Erlaubniß des Verfassers hier voran geschickt hat. Sein Eigenthum aber besteht in Erzählungen und Gedichten. Die erste ist der unglückliche Warnich. In dieser Geschichte herrscht nicht nur, hin und wieder eine nicht gewisse gedehnte Weitschweifigkeit, sondern sie hat auch so vieles Widernatürliches, daß man sagen sollte: non finit admissum natura videri. Wenn es indessen der Verfasser selbst sagt, daß er im Stande sey, wenn dem Publiko ein Gefallen damit geschehe, diese merkwürdige Geschichte mitzutheilen, so sollten wir wohl glauben, daß der Menschheit daran läge, dergleichen Scheusale am Pranger gestellt zu sehen. Eben so haben auch manche andere Erzählungen, zum Beyspiel die: Der Gefangene aus dem Kerker der Inquisition, welchen ein Mönch von der Folter rettet, und nachher aus Religionshaß in vertrauter Umarmung selbst den Dolch in die Brust stößt, imgleichen die: Das Feuer, nicht wenig unnatürliches. In

seinen

seinen Gedichten hat er eine gewisse melancholische Stimmung so wie ein Nachklang der Hölty'schen Muse. Einige seiner Gedichte lassen sich angenehm lesen, und enthalten manche gute Gedanken, und eine gefällige Versification. Andern hingegen fehlt es nicht nur an Richtigkeit der Gedanken und des Ausdruckes, sondern auch sogar der Sprache. Zum Beyspiel mag gleich das erste Gedicht dienen:

Die Eiche, die ich setzte.

Hier wurzle fest dich ein!
Laß Ungewitter stürmen,
Laß Wolken sich aufthürmen,
Da steh du ganz allein!

Da steh du fest und stark!
Biedier dir Riesenzweige!
Kein wilder Sturmwind neige
Dein Haupt mit deinem Mark!

Schön kühlen Schatten weh'
Aufs Wanderers müde Glieder;
Für Nachtigallenlieder
Belaub dich in die Höh! —

Dann stehst du da wie ich!
So steh' ich in den Stürmen
Wenn Leiden sich aufthürmen;
Auf! nenne Bruder mich!

Dann stehst du da, wie ich!
So schenk' ich kühlen Schatten,
Und Ruh dem Müd und Matten!
Nun nenne doch, wie mich!

Dann stehst du da, wie ich!
So hör ich süße Lieder,
Und singe neue wieder; —
Nun setz' mich über dich!

Eben so verfehlt die prosaische Schilderung des Grabes, welche anstatt ernsthaft, schauderhaft auszufallen, ins Bourlesque übergeht, ihre gehoffte Wirkung. Besser lassen sich hingegen manche Gedichte lesen, wegen der Natur und Laune, die darinne herrscht. So heißt es in dem Liede des Landmanns,

manns, welcher die Störche zur Wiederkehr auf sein Dach einladet:

Wo seyd ihr denn gewesen
Die lange Winterzeit? —
Könnt kein Geschriebnes lesen:
Und findt euch doch so weit?

Schon seit geraumen Jahren
Bezieht ihr euer Nest,
Und wißt euch wohl zu paaren,
Wie wir am Hochzeitfest.

— — — — —

Viel Jahre noch im Frieden;
Könnt immer lustig seyn,
Wie Gott es hat beschieden,
Und stehn auf Einem Bein.

Mädchen und Weiber, eine Reihe von Beobachtungen, Skizzen, Erzählungen und Fragmenten. — Herausgegeben von Friedrich Walther, der Philosophie Magister, aus Berlin. — Heidelberg, bey den Gebrüdern Pfähler. 1791.

Unter diesem Titel erhielt das Publicum einen Commentar über das schöne Geschlecht, d. h., Bemerkungen über seine Fehler und Tugenden, Empfindungen und Leidenschaften, kurz, ganze Art zu denken und zu handeln. Diese sind eingekleidet, bald in Erzählungen, bald in Briefen, bald auch in Sentenzen. Der Verf. verspricht dem Leser nicht sowohl etwas neues und bisher unbekanntes über diesen Gegenstand zu sagen, als vielmehr das von andern schon bemerkte und gesagte so zu ordnen und vorzutragen, daß es der Classe von Lesern und Leserinnen, welche er vor Augen hat, nützlich und anziehend wird. Dies Versprechen hat er auch erfüllt. So manches Beyspiel der weiblichen List oder des Edelmuths, der Klugheit oder der schrecklichsten Leidenschaft wird allerdings den Leser auf keine unannehme Art unterhalten. Freylich lassen sich demohngeachtet noch manche Bemerkungen dabey machen. Auf der einen Seite scheint es dem Vf. ein wahrer Ernst zu seyn, dem schönen Geschlechte alle mögliche Gerechtigkeit wiederfahren zu lassen, auf der andern Seite entschlüpft

ihnen

ihnen hin und wieder ein Theil, welches die gute Sache wieder verdirbt, indem er bey ihnen alles auf die Empfindungen, und nichts, oder doch äußerst wenig auf den Verstand zurück bringt. So sind auch manche seiner Erzählungen unnatürlich, und also auch unwahrscheinlich, wie die zum Beyspiele von der Germanie, welche auch hin und wieder ins Langweilige fällt, andre hingegen weniger auffallend und interessant, wie die gleich drauf folgende Erzählung von der französischen Frau. Seine Sentenzen fallen nicht selten in das Dunkle und Schiefe, und geben oft einen zweydeutigen Sinn, oder scheinen, wenn man sie liest, mehr in sich zu haben, als man bey einer genauen Auflösung findet; z. B. Man kann auf die Beständigkeit der Weiber zählen, wenn man auch nicht einmal einen Schein von Treue von ihnen verlangt. Immer kann man von dem Urtheil, das ein Mann über die Weiber im allgemeinen fällt, auf die Gattung schließen, unter der er gelebt hat. Das größte Unglück für einen Mann, den die Natur für wahre Liebe bestimmt hat, ist, zur Liebe gebildet zu seyn, und auch wirklich von allen Weibern, die seinen Werth erkennen, geliebt zu werden, wenn er nur für eine von ihnen leben möchte. Der Styl des V. hat eben den Fehler, welchen er an dem schönen Geschlechte findet, und mit Recht tadelt, den Fehler der Koketterie.

Ra.

Scenen aus den Ritterzeiten. Mit Kupfern, von D. Chodowiecki. Kopenhagen, 1791. bey Prost. 198 Seiten, 8.

Es ist nun einmal ein in der literärischen Welt unvermeidliches Uebel, daß jede Dichtungsart, die durch einige meisterhafte Produkte, Sensation und Beyfall erregt, gleich einen Troß von Nachahmern mit sich führet, die mit gleichem Willen aber ungleichen Kräften, nach diesem Ziele streben. So haben wir, seit V. Webers Sagen der Vorzeit erschienen, und, wie sie es verdienten, mit Auszeichnung aufgenommen wurden, eine Menge von Rittergeschichten u. dergl. erhalten, die wenige oder vielmehr gar keine ihrer eigenthümlichen Schönheiten, aber desto mehr Fehler an sich trugen, wo Sprache und Sitten des 11ten und 12ten Jahrhunderts mit denen des gegenwärtigen Zeitalters auf das buntschäckigste vermischt waren.

waren. Auch den Verf. gegenwärtiger Scenen, der sich am Ende der Vorrede G. Mühlenpfordt unterschreibt, müssen wir mit zu diesen nicht glücklichen Nachahmern rechnen, ob er gleich sagt, daß die Materialien zu diesem Büchlein schon einige Zeit unter seinen Papieren gelegen hätten, und, durch die vortheilhafte Beurtheilung und Aufnahme von V. Werken Sagen, erst zur weitern Bearbeitung hervorgezogen wären. Dabey ist er freylich bescheiden genug, sich jede Vergleichung mit jenem zu verbitten, weil, wie er gesteht; „der Pinsel eines Gesellen nicht so ausdrucksvoll male, als der Pinsel, den eine Meisterhand führe.“ Aber eben diese Selbsterkenntniß hätte ihn auch abhalten sollen, seine Arbeit nicht eher öffentlich aufzustellen, als bis er es mit mehrerer Zuversicht und Prüfung thun konnte; denn so wie sie da sind, bleiben die vier hier gelieferten Ritterscenen äußerst mittelmäßig. Die erste davon ist der schwarze Thurm überschrieben, diese und die dritte sind ganz des Verf. eigne Arbeit, und geben eben keine hohen Begriffe von seiner Erfindungsgabe. Auch den Ton der Erzählung hat er nicht in seiner Gewalt. Da liest man gesuchte Perioden, wie S. 12. Z. 8. „Selige Minne hatte oft seine Stunden in der Gesellschaft des küssigen (ein beständiges Beywort) Mädchen zu der Ewigkeiten graue Nacht gescheucht,“ und unpassende Gleichnisse wie S. 17. Z. 4. „Selig ist eine Mutter, wenn sie den einzigen Säugling, den ein gieriges Thier in einer Wüsteney ihr entriß, durch die unvermuthete Hülfe eines Mannes gerettet, unbeschädigt an ihr vor Schrecken starres Herz drückt; aber noch seliger waren Gottfried und Edmund durch ihre Freundschaft.“ Die zweyte, Willibald, ist eine Uebersetzung von Florians Bliomberis, aus seinen Novellen, die, wie der Vf. vermuthet, noch von niemand übersetzt sind; allein Hr. Prof. Meißner hat schon seit 1786. eine Uebersetzung angefangen, wovon aber, wenn Recens. nicht irre, nur bis jetzt der erste Theil da ist. Das hier S. 92. vorkommende Lied ist wirklich nicht in der Begeisterung gesungen, wie hier gesagt wird, denn es ist herzlich matt und holperig; z. B.:

Wohin sein Auge auch nur blickt
Da schwebst du stets vor ihm
Und bis der Tod sein Aug' zudrückt,
Wohnst du im Herzen ihm.

S. 108. Z. 6. „Blanka lachte seiner schrecklichen Abentheuer" kann wohl nicht im Originale stehen. Die dritte Scene, Bruno und Elise, hat der Verf. nach einer, in seinem Geburtsorte Göttingen oft erzählten Sage, bearbeitet, und nicht mit vielem Glücke, besonders ist der Schluß dunkel und abgebrochen. Die vierte, wunderbare Abenthener des Ritters Sancho aus Portugall, eine etwas veränderte Uebersetzung aus Florians Novellen. — Der Verfasser hat überdem eine unrichtige und schwankende Rechtschreibung, wie Gebuhrt, Gelübte, schencken, sencken, verkapt, Wahrheit u. s. w.; bald Keyser, nintige, Kreuzzüge und hernach wieder Kaiser, Muth, Creuzfahrer und auch Kreutzfahrer. Auch Sprachunrichtigkeiten, wie berufur statt hervor, frug statt fragte, mit trunknen st. mit trunknem, für Hunger schützen statt vor ꝛc. Es wäre also überhaupt wohl besser, daß er seinen Anlagen erst mehr Bildung und Stärke, und seinen Produkten mehr Anmuth, Reinigkeit und Feile zu geben suchte, ehe er sie der Welt mittheilte.

Ammenmärchen. Weimar, bey Hofmanns Erben. 1791. 246 S. 8.

Daß des seel. Musäus Geist nicht auf dem Verf. dieser Ammenmärchen ruhe, wird man gewahr, sobald man ein paar Seiten gelesen hat. Vielmehr sind sie mit unter etwas zu ammenmäßig, das heißt in einem oft niedrigen und schwatzhaften Tone angestimmt, und eben kein Gewinn für diese Erzählungsart. Gleich im Anfange des ersten Mährchens; beklagt sich ein alter kinderloser König über seine Unfruchtbarkeit. Zu glatt sind die Ausdrücke S. 104. Z. 7 v. u. „über den Tölpel werfen" S. 122. Z. 8. v. u. „der Kerl hat den T** im Leibe," besonders letzterer im Munde eines Königs; so auch der ganze fischweibermäßige Dialog des Königs und der Königinn, S. 122. 123. 124: Der Herr Gemahl hat gepudelt, S. 125. Das ganze Benehmen der Prinzessinn auf der 128 S. und der Königinn auf der 131 S. wo die Amme etwas schmutzig wird. Ueberhaupt stimmt das Betragen des Einsiedlers am Ende dieser Erzählung, mit seinem im Anfange geäußerten, nicht überein. S. 161. Z. 1. steht ein sonderbares Compliment: „ich bitte sie um Vergebung, daß ich in ihrer Gegenwart ohnmächtig geworden

„den bin. Ich weiß, daß das nicht höflich ist; aber ich kann „nichts dafür. Ich bitte sie daher, für Ihre Gutigkeit, mei„nen Elephanten zum Geschenk anzunehmen.“ Der Mährchen sind überhaupt fünfe; 1) Prinz Löwenzagel, oder: Was seyn soll, schickt sich wohl. 2) Der Schwan, oder: die Prüfung des Herzens. 3) Trudchen, oder: eine Liebe ist der andern werth. 4) Der Sterndeuter, oder: der unglückliche Irrthum. 5) Der eiserne Mann, oder: der Lohn des Gehorsams.

Wilhelm und Emilie, eine Geschichte aus der letzten Hälfte unsers Jahrhunderts. Eisenach, bey Wittekindt. 1791. 8. Erster Theil. 349 Seiten. Zweyter Theil. 423 Seiten.

Wilhelm, ein Bauerknabe, wird von seiner Mutter Bruder Jakob, und Emilie von ihrem Vater Ferdinand in einem thüringschen Dorfe erzogen, wohin sich letzterer mit ihr aus seinem Vaterlande Italien verschiedner Ursachen wegen, begeben hatte. Beyde Väter werden bald bekannt, und Ferdinand erbietet sich Wilhelm mit seiner Tochter gemeinschaftlich zu unterrichten. Da entsteht nun eine gegenseitige Liebe, und beyde werden auch, mit Bewilligung der Alten, für einander bestimmt. Wilhelm muß nun einmal seine entfernte kranke Mutter besuchen, geräth auf der Rückreise unter Werber und verschwindet. Die drey Verlaßnen klagen über sein Ausbleiben, Jakob stirbt bald, und Emilie ist im Begriff sich mit ihrem Vater wieder nach ihrem Geburtsort Florenz zu begeben, sie wird aber, bey Gelegenheit einer Feuersbrunst, unterwegs plötzlich entführt. Graf ** ihr Entführer, der Besitzer eines Ritterguts, wendet mit seinem Freunde, einem Lieutenant * * alles an, sie seinen Absichten geneigt zu machen, aber umsonst, sie verwundet ihn sogar bey einem gewaltsamen Versuche, mit einem Messer. Nun sperrt man sie, da überdem die Mutter des Grafen ankömmt, in ein gräßliches Gefängniß, aus diesem wird sie nach drey Tagen entlassen, und bey Nachtzeit in ein nahes Gehölz gebracht. Von hier kömmt sie in ein Dorf zu einer alten Bäuerinn, die sie mit Liebe aufnimmt. Vergebens sucht sie etwas von ihrem Vater zu erfahren. Die Bäurinn stirbt, und Emilie zieht in die Stadt, erwirbt sich mit Nähen und Waschen ihren Unter-

halt. Hier entdeckt sie nun, durch Wäsche, die ihr aus dem Gasthofe zum Ausbessern gebracht wird, die Gegenwart ihres Vaters. Ueber dies Wiederfinden entsteht Freude über Freude. Auf ihrer Rückreise nach Florenz, treffen sie auch den lange gesuchten Wilhelm am Thor einer deutschen Stadt als Unteroffizier an. Das getrennte Paar wird vereinigt, alle eilen nach Florenz, und leben da glücklich — Dies ist der Auszug dieses Romans, der die Geduld des Recens. nicht wenig geprüft hat, ohne ihm dafür den geringsten nützlichen oder angenehmen Ersatz zu gewähren. Freylich hat ihn der Verf. mit mancherley Raisonnement zu durchweben gesucht; aber dies ist eben so matt, seicht und undeutsch, als seine Art zu erzählen äußerst gedehnt und langweilig ist. Man lese unter mehrern nur folgende Perioden, wo von Ferdinands Erziehungsmethode die Rede ist: „Sich selbst, ihre Leidenschaften und Schwächen lehrte er sie kennen; sie nach möglichen Kräften verbessern, und sie zu bezähmen suchte er sie vorzubereiten. Eignes Nachdenken mußte die Kräfte ihrer Seele entwickeln, blinden Glauben, ohne Ueberzeugung, lehrte er sie verachten." ꝛc. Oder S. 30: „Wenn, so wie uns, des Herz nicht von Unzufriedenheit geschwellet, und die Seele von selbst erzeugten Kummer beunruhiget wird; wer sich nicht mit verzehrenden Wünschen nach Ehre, Ruhm und Würden nähret, oder in dem überflüßigen Besitz des edlen Metalles sein einziges Glück setzet: wer nicht nach der Gesellschaft der Großen trachtet, sich nicht ängstlich darum bewerbet, und dem, so wie uns, eine Schmeicheley an einen hohen und reichen Mann gemacht — die an das Frauenzimmer nehmen wir wohlbedächtig aus, weil wir wissen, daß man hier oft wider seinen Willen muß — wer aber jede der ersten" und so geht es noch über eine Seite in den verworrensten Constrüktionen fort. — S. 28. Z. 9 wird gesagt: „die italienische und englische Sprache war der Unterricht, den sie im scientivischen Fache gemeinschaftlich genossen, außerdem lehrte er Wilhelmen etwas Griechisch und Latein ꝛc. man bedenke dabey, daß von Kindern von sieben bis acht Jahren die Rede ist, und mache sich einen Begriff von Ferdinands pädagogischen Grundsätzen. S. 35. ist das achte Kapitel: Vorschlag zu einem Sprunge, überschrieben, hier wird der V. witzig, aber auf eine Art, die nicht Lachen, sondern Mitleiden erregen muß. S. 33. Z. 11 sagt er: „da wir gern so kurz als möglich erzählen möchten, und also, wenn wir langweilig

weilig sind und seyn werden" ꝛc. so wenig Recens. das erste glaubt, so sehr ist er doch leider aus eigner Erfahrung von dem letztern überzeugt. S. 256. Z. 8 kömmt unser V. zu der Selbsterkenntniß: daß seine Feder stumpf sey, aber leider zu spät und ohne alle gute Entschließungen für die Zukunft, denn sonst hätte er sich nicht länger gegen den guten Geschmack versündigt, und wir wären mit einem langweiligen Roman verschont geblieben. S. 273 steht gar eine Apotheose Rousseaus, die vermögend ist, den armen Todten im Grabe zu beunruhigen. Könnte es Recens. bey seinen Lesern und bey sich selbst verantworten: so wäre er im Stande, ohne viele Mühe, Beweise über Beweise anzuführen, daß es dem V. an allen Anlagen und Fähigkeiten eines Romanschreibers gänzlich fehle; doch das hieße Zeit und Papier verschwenden. Dabey giebt es nun noch grobe Fehler gegen die Sprache, als vor st. für, als: „wir vor unsern Theil," van noch wider," woe dich erflehen; lehren und lernen werden stets verwechselt: „er hat die gelernt;" „wer lernt uns," „wer hatte ihr zeichnen gelernt," u. a.; eine Rechtschreibung wie: Uhrhöber, Schue, Mitschüler, schwöhren, beweißen (demonstrare) und Wörter wie Saufhaftigkeit, Partheyschaft, Getreubeit, Greisinn, Gelobungen st. Gelübde; und was das Ganze krönt, eine Menge Druckfehler, womit man, außer den angeführten, noch ganze Seiten füllen könnte, und die alles noch unverständlicher machen, wie gleich die erste Periode ein Beyspiel davon giebt, sie heißt hier: „In einer der einsamsten Gegenden des bekannten Thüringer Waldes liegt ein kleines Dörfchen, das nur den nächsten Nachbarn und dem Städter ganz unbekannt ist. Kurz, ich muß nach Recensenten-Pflicht jeden Leser, der seine Zeit lieb hat, warnen, diesen Roman nicht in die Hände zu nehmen — experto credite!

Aw.

Lottchen aus Thüringen, oder so muß man die Weiber nicht halten, eine Ehestandsgeschichte. Leipzig und Liegnitz, bey Siegert. 1791. 21½ Bogen in 8.

Die gröſte Schonung, die man dem Verfaſſer dieſer plumpen und ſittenloſen Compoſition wiederfahren laſſen kann, iſt, wenn man gar nichts davon ſagt.

Hg.

Neue Erzählungen aus dem Feen-Lande. Aus den Papieren des Caglioſtro. (Aus Caglioſtro's Papieren.) Leipzig, 1791. 10 Bogen, 8.

Der Zuſatz auf dem Titel: aus Caglioſtro's Papieren, ſoll vermuthlich dazu dienen, müßige Leſer, die das Wunderbare lieben, herbeyzulocken; denn übrigens haben dieſe, auf geſchmackloſe Weiſe, mit altmodiger Feerey untermiſchte moderne Romänchen, nichts von der Art und Kunſt des Wundermanns Caglioſtro an ſich. Sie ſcheinen übrigens aus dem Franzöſiſchen in fehlerhaftes Deutſch überſetzt zu ſeyn. Kopf, Herz, Phantaſie und Geſchmack gehen gleich leer aus, bey dieſer magern Koſt.

Die Roſe, eine tragi-komiſche Erzählung. Baireuth, bey Lübecks Erben, 1791. 13½ B. 8.

Der Einfall iſt nicht neu, bey Gelegenheit einer Stecknadel, einer Blume, oder dergleichen, eine Menge kleiner Abentheuer an einander zu reihen, die denen Perſonen begegnet ſind, durch deren Hände jenes Stück gieng. Und da es hiebey nicht darauf ankömmt, einen groſſen, zuſammenhängenden Plan anzulegen, ſondern nur einzelne Anekdötchen zu erzählen, die man abbrechen kann, wenn man will; ſo iſt dieſe Art von Compoſition nicht ſchwer. Indeſſen iſt die vorliegende kleine Erzählung nicht ohne Witz geſchrieben und kann in müßigen Stunden Unterhaltung gewähren.

Jz.

VIII. Weltweisheit.

Neues philosophisches Magazin, Erläuterungen und Anwendungen des Kantischen Systems bestimmt. Herausgegeben von J. H. Abicht u. F. G. Born. Ersten Bandes erstes und zweytes Stück. Leipzig, bey Haugs Wittwe. 1789. 260 S. 8.

Da der Titel schon die Absicht dieses Magazins deutlich angiebt: so wollen wir sogleich zur Anzeige der in den ersten beyden Stücken enthaltenen Abhandlungen übergehen.

Im ersten Stück kommen folgende Untersuchungen vor. a) Prüfung der Klagen über die Dunkelheit der Kantischen Philosophie. b) Ueber die falschen Moralprincipien. c) Ueber die Freyheit des Willens. d) Grundriß einer neuen Untersuchung über die Empfindungen des Erhabenen. e) Ueber den Stolz von der thelematologischen und moralischen Seite betrachtet.

Das zweyte Stück enthält folgende Abhandlungen. a) Ueber die Unterscheidung der Urtheile in analytische und synthetische, zur Prüfung eines Aufsatzes im dritten Stücke des ersten Bandes des Eberhardschen philosophischen Magazins. b) Entstehung der Aesthetik, Kritik der Baumgartenschen, genauere Prüfung des Kantischen Einwurfs gegen die Möglichkeit einer philosophischen Geschmackstheorie, bestimmtere Richtung der ganzen Frage, worauf es hierbey ankömmt. c) Hinweisung der Kantischen Moralphilosophie auf Religion, vorzüglich Religion Jesu. d) Prüfung der im Eberhardischen philosophischen Magazin im zweyten Stück befindlichen Abhandlung des Herrn Maaß über die transscendentale Aesthetik.

Unter diesen Abhandlungen zeichnen sich die vom Herrn Prof. Born herrührenden, durch Originalität und Tiefsinn der Gedanken, durch Grazie und Schönheit in der Diktion, und durch feinen wahren attischen Witz vor allen übrigen ganz besonders aus, und Rezens. hält es daher auch für seine Pflicht, die Leser der A. D. Bibl. auf diese Meisterstücke des philosophischen Scharfsinns und gebildes-

sten-Geschmacks zum wenigsten aufmerksam zu machen; denn alle Vollkommenheiten derselben zu zergliedern und anzugeben, dazu möchte wohl mehr erforderlich seyn, als Recens. zu leisten sich vermögend fühlt. Leider aber prangen die ersten beyden Stücke dieses Magazins nur mit zweyen Abhandlungen des Hrn. Prof. Born!

Die erstere derselben ist die Prüfung der Klagen über die Dunkelheit der Kantischen Philosophie. Der Herr Prof. bemerkt darin zuvörderst, daß fast alle Vorwürfe, welche man bisher dem Kantischen Systeme gemacht habe, auf die einzige Beschwerde, auf die Klage über die Dunkelheit und Unverständlichkeit desselben, hinaus laufen, hierauf wird gezeigt, worinne die Deutlichkeit, Dunkelheit und Verworrenheit der Gedanken bestehe, und welches die verschiedenen Ursachen sowohl jener, als auch dieser seyen. Die Verschiedenheit der Ursachen der Deutlichkeit und Dunkelheit der Gedanken beweiset aber, wie Herr Born ferner darthut, daß man sowohl objective und subjektive Deutlichkeit, als auch objektive und subjektive Dunkelheit einer Erkenntniß unterscheiden müsse. Dies alles wird endlich auf die Klagen über die Dunkelheit des Kantischen Systems also angewendet, daß daraus offenbar erhellet, wie die Dunkelheit, die man dem Kantischen System vorgeworfen hat, nur eine subjective sey, nur in der Geistesohnmacht und im Mangel am Nachdenken bey den Lesern der Vernunftkritik ihren Grund habe, und wie alle dem kritischen Lehrgebäude bisher entgegengesetzte Einwürfe bloße Luftstreiche, bloße Widerlegungen dessen, was die Vernunftkritik nie behauptet hat, bloße Folgen einer partheyischen, oder wenigstens sehr flüchtigen, eilfertigen und oberflächlichen Durchblätterung derselben seyen. — Mancher von unsern Lesern wird vielleicht hierbey einwenden: Die Unterscheidung der objektiven und subjektiven Dunkelheit einer Erkenntniß sey ein sehr altes Kunststückchen, dessen man sich bey schriftlich und mündlich geführten gelehrten Streitigkeiten immer bedient habe, um seinen Gegner zu beschämen, und dem Gespötte des großen Haufens, welcher gemeiniglich demjenigen Recht giebt, der das letzte Wort führt, Preis zu geben, und sich das Bekenntniß, man habe geirrt, zu ersparen. Mancher wird vielleicht sagen: a) Kant gestehe ja selbst, daß es seine Sache nicht sey, abstrakte Wahrheiten auf eine leicht faßliche und verständliche Art vorzutragen; b) Herr Reinhold, einer der scharfsinnigsten Schüler der Kantischen Philosophie, dem wohl nie-

niemand die Fähigkeit, die Principien und Resultate eines Systems zu fassen, leicht absprechen werde, habe nach seinem eigenen Bekenntniß drey ganze Jahre ununterbrochen auf das Studium der Vernunftkritik verwenden müssen, um die Wahrheit der Grundsätze, und die Richtigkeit der Resultate in denselben einzusehen. Ja dieser selbstdenkende Kopf vermisse auch noch vieles an den Gründen der Behauptungen in der Vernunftkritik, und habe daher in der Theorie des Vorstellungsvermögens einen ganz neuen Weg eingeschlagen, um zu den Resultaten jener zu gelangen, und sich eine feste Ueberzeugung davon zu verschaffen. c) Es sey, im Fall alle Dunkelheit, welche man dem Kantischen System vorgeworfen hat, nur eine subjective ausmache, die allein in der Geistesohnmacht und im Mangel der Aufmerksamkeit bey den Lesern der Vernunftkritik ihren Grund habe, eine ziemlich undankbare Arbeit, sich mit Erklärungen und Vertheidigungen der kritischen Philosophie abzugeben, indem diejenigen, welche das Kantische System verstanden haben, und dasselbe als wahr annehmen, dergleichen gar nicht bedürfen; diejenigen aber, die aus Stupidität und Leichtsinn dasselbe dunkel finden, durch alle Erklärungen und Vertheidigungen desselben schwerlich zu einer grössern Geistesfähigkeit und mehrerem Fleiße beym Lesen der Vernunftkritik werden gebracht werden. Allein diejenigen unserer Leser, die auf solche unbedeutende und schaale Einwürfe gegen das Resultat der Bernischen Abhandlung verfallen möchten, müssen wir auf die Abhandlung selbst verweisen, und die Energie des Vortrags in derselben wird ihnen die Seichtigkeit ihrer Einwürfe und Zweifel ganz gewiß völlig begreiflich machen. Sollten aber dennoch bey irgend einem unserer Leser noch einige Spuren dieser Zweifel übrig bleiben, so hoffen wir zur Ehre der Aufklärung in unserm Jahrhundert, daß die zweyte vom Hrn. Prof. Born herrührende Abhandlung in den ersten beyden Stücken dieses Magazins jene Spuren bey demselben völlig auslöschen wird. Hr. Prof. Eberhard, dem, wie Hr. Born behauptet, an dem Einsturze des Kantischen Systems sehr viel gelegen ist, um auf den Trümmern desselben sein eigenes philosophisches, den Einsturz drohendes Lehrgebäude zu erheben, hat nämlich in seinem Magazin unter andern auch einige Zweifel gegen die Richtigkeit der Eintheilung der Urtheile in analytische und synthetische, welche eine Hauptstütze des Kantischen Systems ausmacht, erhoben. An diesen Zweifeln zeigt nun Hr. Born,

wie wahr das alles sey, was er in der vorher angezeigten Abhandlung gesagt hat, Recens. ist aber noch unschlüssig, ob in dieser Bornischen Kritik der Eberhardischen Zweifel der Tiefsinn der Gedanken, oder ob die Beredtsamkeit der Worte am meisten zu bewundern sey. Wir wollen von letzterer nur einige wenige Proben anführen. S. 143. sagt Hr. Born: „Wer zu wissen verlangt, ob ein Clavier in der gehörigen Temperatur gestimmt sey, der darf nicht, bevor er die Tasten berührt, die Saiten in ihrer Spannung abändern; und wer erfahren will, ob eine Geige die richtige Spannung habe, der darf nicht den Bogen hinter dem Stege ansetzen, wo natürlich Mißtöne erfolgen, sondern er muß ihn vor dem Stege führen, wenn er über den Ton, in welchem sie steht, richtig urtheilen will. Eben so muß der, welcher das System eines Weltweisen prüfen und beurtheilen will, nichts eigenmächtig an den Bestimmungen seiner Begriffe und Behauptungen weglassen, noch hinzusetzen, oder sonst abändern und verdrehen, sondern dessen Grundsätze mit allen ihren Beweisen gerade so nehmen, wie sie jener selbst aufgestellt hat. Auch darf er nicht etwan an den Folgerungen nagen, sie mögen ihm auch noch so auffallend und unbehaglich scheinen, als sie nur immer wollen; sondern er muß seine Untersuchung mit den Vordersätzen anfangen, aus welchen jene nothwendig herfliessen; sonst wird er unvermeidlich Luftstreiche thun, und sich mit seinem eigenen Schatten herumschlagen müssen. Ob nun Herr Eberhard in seinem wider Kant angelegten Magazin seinen kritischen Bogen vor oder hinter dem Stege führe, und an dem Systeme, das er prüfen, oder vielmehr nun einmal widerlegen will, nicht eigenmächtige Abänderungen und Verstümmelungen sich erlaube, das wird sich sogleich ausweisen.“ Hr. Eberhard hat ferner in der Vernunftkritik eine deutliche und bestimmte Angabe des Princips der synthetischen Grundsätze vermißt; hierbey erwiedert Hr. Born S. 162. „Ich bedaure den Mann, sagt Sterne, der von Dan bis Berseba reisen, und ausrufen kann: es ist alles dürre und öde. Und ich (nämlich Hr. Prof. Born) verwundere mich über den gelehrten Mann, der Kants Kritik der reinen Vernunft vom Anfange bis zu Ende durchlesen, sich, daß er sie völlig verstehe, überreden, an ihre Widerlegung sich wagen, und bey dem allen sich dennoch beklagen konnte, daß ihn Kant in einem Werke, das gerade die Untersuchung, wie synthetische Urtheile a priori möglich seyen, zur letzten Absicht hat, darüber

über dennoch ganz unbefriedigt gelassen hat.* Wie erhaben sind nicht die Gedanken in diesen beyden Stellen! Wie treffend sind nicht die darin gebrauchten Bilder! Wie kühn und zugleich glücklich ist nicht die Combination der in denselben vorkommenden Ideen! Recens. würde sich an seinen Lesern versündigen, wenn er ihnen so wenig Geschmack zutraute, dies alles selbst einsehen und begreifen zu können. Was ist z. B. kühner, edler und passender, als die in der erstern Stelle vorkommende Vergleichung eines philosophischen Systems, mit einer Geige oder Fiedel, und der Kritik des Systems mit dem Fiedelbogen, wodurch der Geige Töne entlockt werden? Was kann wohl treffender und delikater gewählt seyn, als der Ausdruck des Nagens in eben dieser Stelle? Er macht das Benehmen derjenigen, welche ein System blos seiner Folgen wegen bestreiten, recht anschaulich, und erinnert lebhaft an jene Thiere, welche den gefundenen Knochen, da sie ihn nicht auf einmal ganz verschlingen können, an einem Ende zu benagen anfangen? Wie überraschend ist endlich nicht die in der zweyten Stelle angegebene Aehnlichkeit der Reise eines Blödsinnigen von Dan bis Bersaba, mit der Reise, die Herr Eberhard durch die Kritik der reinen Vernunft angestellt hat? Kann wohl die Beredsamkeit und Eleganz der Attiker und Römer ähnliche Muster von Wahlredenheit aufweisen, und würde wohl Longin, wenn er dergleichen kraftvolle Stellen in den zu seiner Zeit berühmten Werken der Poesie und Beredtsamkeit vorgefunden hätte, Bedenken getragen haben, dieselben seinen Untersuchungen über das Schöne und Erhabene einzuverleiben? — Freylich ist der gute Geschmack in Deutschland noch nicht so allgemein ausgebreitet, daß nicht einige mit der alten philosophischen Barbarey erfüllten Köpfe jene Stellen ungenießbar finden sollten, und vielleicht wird mancher, der seinen Verstand an die Leibnitzische Schule verkauft hat, sagen: es sey etwas unartig, daß Hr. Born, der sich durch weiter gar nichts, als durch die blindeste Nachbeterey dessen, was Kant weit vortrefflicher und gründlicher schon selbst gelehrt hatte, bekannt gemacht hat, einen Eberhard, dem Deutschland einen beträchtlichen Theil seiner Kultur verdankt, und der in der Apologie des Sokrates seinem Namen ein immer bleibendes Denkmal errichtet hat, mit einem besoffenen Fiedler vergleiche (denn nur ein solcher pflegt beym Spielen den Bogen hinter dem Stege anzusetzen) und es sey eigentlich eine Beleidigung für das ganze

phil-

philosophische Publikum, wenn man einen verdienstvollen Weltweisen in öffentlichen Schriften zu beschimpfen suche, denn solche Bemühungen setzen die Ueberzeugung voraus, daß das philosophische Publikum an dergleichen Unanständigkeiten einen Wohlgefallen finde. Allein was den verkleinernden Vorwurf der blinden Nachbeterey betrifft, so hat Herr Born in der Vorrede zu diesem Magazin demselben schon hinlänglich vorgebauet, und daselbst bemerkt, „daß ein Lehrgebäude von so viel befassendem Umfange, wie das Kantische, welches die tiefsten mit der strengsten Präcision bearbeiteten Untersuchungen in so gedrängter Vollständigkeit darstellt, fast mit eben dem Geiste studirt werden müsse, mit welchem es sein grosser Schöpfer aus sich zu entwickeln vermochte. Aus dieser Stelle werden unsere Leser also ersehen, daß zum Verstehen und zum Erklären der Kantischen Philosophie ein eben so origineller und großer Scharfsinn erforderlich sey, als zur Erfindung derselben erfordert wurde, und daß also das Genie eines Born, der das Kantische System so ganz versteht und so richtig erklärt, keineswegs dem Genie eines Kant nachgesetzt werden dürfe. Wenn aber noch hin und wieder behauptet wird, dem Verdienste gebühre Achtung, und Niemand, der auf Kultur einige Ansprüche macht, dürfe angesehene Männer, die die Wissenschaften erweitert haben, mit Schimpfreden anfallen: so ist dies noch ein Ueberbleibsel der ehemals vorhandenen unsystematischen Moralphilosophie, womit man Kraftgenies (worunter das Bornische Genie vorzüglich gehört) in ihren Bemühungen um Aufklärung aufzuhalten gedenkt. Hat ja doch auch der göttliche Sokrates die Sophisten, die sich gewiß auch manches Verdienst um die Kultur der Wissenschaften in Griechenland erworben hatten, mit seinen beißenden Strafreden verfolgt! Hat jener doch auch diese, die das Publikum so oft zum Nachtheil der Wahrheit täuschen, öffentlich beschimpft! Nun tritt ja aber (wie im Magazin S. 133 bemerkt wird) beym Herrn Prof. Eberhard auch der Fall ein, daß sein berühmter Name das zu einer Prüfung nicht immer durchgängig aufgelegte Publikum sehr leicht zum Nachtheil der Wahrheit täuschen kann: wer mag es also dem heftigen Eifer eines Born verwehren, daß er die Fackel der kritischen Aufklärung mit mächtiger Hand schwinge, und den sophistischen Betrügern in unserm Zeitalter, welche durch ihren berühmten Namen das Publikum zum Nachtheil der Wahrheit täuschen, und zu einem vernünftigen Nachdenken über die

Prin-

Prinzipien und Resultate der Vernunftkritik bringen wollen, die Larve von dem Gesichte abreiße? Je schneller dies geschieht, je wohlthätiger ist es ja für uns und unsere Nachkommen!

Die Anzeige der Vornischen Abhandlungen in den ersten beyden Stücken dieses Magazins, zu denen wir unserm Jahrhunderte und der kritischen Philosophie Glück wünschen, hat uns so lange aufgehalten, daß wir zur Recension der übrigen Abhandlungen keinen Raum übrig haben. Auch sind sie nur in der Absicht angebracht zu seyn, wie welcher ein Maler Schatten in seinem Gemälde anbringt, nämlich um den Glanz jener Vornischen Abhandlungen desto mehr zu erheben. Die Ideen, welche Hr. Prof. Heydenreich in diesen beyden Stücken über das Erhabene und über die Theorie des Geschmacks vorträgt, sind in seinem System der Aesthetik bestimmter vorgetragen worden; Recens. trägt also Bedenken, solche genauer anzugeben und zu beurtheilen. Aber auch bey den übrigen Abhandlungen, in Ansehung derer manches noch zu erinnern wäre, wird er nicht verweilen: denn wer mag wohl in die Bude eines Bilderschnitzlers einkehren, wenn man in der Werkstatt eines Phidias sich so lange aufgehalten hat? Ky.

Mounier's Betrachtungen über die Staatsverfassungen, vorzüglich über diejenige, welche dem französischen Staate angemessen ist; aus dem Französischen übersetzt, mit einer Einleitung, Anmerkungen und Zusätzen von D. Gottlieb Hufeland, ordentl. öffentl. Lehrer der Rechte zu Jena. Jena, bey Mauke. 1791. 214 Seit. 8.

Hrn. Mouniers Theilnahme an den Arbeiten der ersten franz. Nationalversammlung, und die Umstände, wodurch, so wie die Nationalversammlung sich immer weiter von den Grundsätzen, wonach eine gute Staatsverfassung eingerichtet, und ihr Festigkeit verschafft werden kann, und von den Mitteln dazu entfernte, — seine gute Absichten vereitelt wurden, und er endlich genöthigt ward, die Versammlung zu verlassen, sind aus öffentlichen Nachrichten bekannt. Hr. M. hegte und behauptete gemäßigte Grundsätze; er wollte die Staatsverfassung nicht nach abstracten Ideen, sondern nach der

Regel

Regel des Nützlichen einrichten, und untersuchte deshalb Zwecke und Mittel; er kannte die Englische Verfassung und ihre Hülfsmittel; diese als die vollkommenste bisher bekannte vermischte Verfassung hatte er bey seinen Vorschlägen hauptsächlich vor Augen, und wünschte sie auf Frankreich anzuwenden.

Die gegenwärtige Betrachtungen enthalten keinen vollständigen Plan, wornach für Frankreich eine Verfassung organisirt werden könnte. Der Verf. suchte über einzelne wichtige Gegenstände, die damals, wie er diese Betrachtungen schrieb, im August 1789, die öffentliche Aufmerksamkeit beschäftigten, die Ideen zu berichtigen und seine Grundsätze zu vertheidigen: Ueber Freyheit; willkührliche Gewalt, eines einzelnen, mehrerer oder Aller; über Vertheilung der Gewalt; Monarchische Verfassungen; über Staatensysteme, hauptsächlich mit Rücksicht auf die Amerikanische Staaten, u. s. w. Besonders dringt er nach der damaligen Lage der Sachen, darauf, der executiven Gewalt die nöthige Macht zu geben, und auf die Nothwendigkeit der Königl. Bestätigung der Gesetze oder des unbedingten Veto, als einer Einschränkung der gesetzgebenden Versammlung. — Einem einzelnen oder einem Corpus sey die Sorge für die Beobachtung des Gesetzes, das ihn selbst binden soll, nicht zu überlassen; die Nation selbst könne nicht ohne daß Unordnung und Anarchie entstünden, in's Mittel treten; sie würde allmählige Abänderungen der Constitution nicht sogleich bemerken, auch sie nicht sogleich hindern wollen, wenn sie der Democratie günstig wären; nirgends habe man politische Freyheit in die unumschränkte Macht die Gesetze zu vermehren gesetzt. In eben dieser Rücksicht hält Hr. M. zwey abgesonderte gesetzgebende Versammlungen nothwendig; — wofür sich noch äußerdem sehr viel und sehr wenig dawider sagen läßt — doch hätten zur Entwerfung der Constitution alle Repräsentanten der Nation in eine Versammlung vereinigt werden müssen, weil die so verschiednen Ansprüche sonst ein immerwährendes Hinderniß gewesen seyn würden. — Freylich scheint es so, da die Absonderung der drey Stände nach der alten Verfassung nicht beyzubehalten war, und da bey Versammlung der Stände das damalige Ministerium keinen Plan zu einer Constitution vorgelegt, nicht einmal den Ständen dazu vorgearbeitet oder etwas gethan hatte, um die Berathschlagungen zu leiten, und den Wunsch der Nation mit den nothwendigen Hülfsmitteln für die Regierung, die

das

das Ministerium doch kennen mußte, zu vereinigen. Aber doch waren die beyden ersten Stände zu Aufopferungen entschlossen; der Hauptanstoß, die Privilegien wegen der Contributionen, war, wo nicht ganz, doch größtentheils gehoben; wären die Berathschlagungen eine Zeitlang von den drey Ständen besonders fortgesetzt, so hätten die gewaltsamen zerstörenden Entschließungen doch vielleicht aufgehalten, und unterdessen mehrere Männer sich bemerkbar machen und Zutrauen verschaffen können, die mit guten Absichten auch die erforderliche Fähigkeit gehabt, um die gemeinschaftliche Angelegenheit zu leiten.

Unter den verschiedenen Arten der Organisirung einer zweyten Kammer oder eines Oberhauses, bemerkt Hr. M. 1) eine erbliche Pairie. Die Englische Pairie kann, wie hier sehr gut auseinander gesetzt wird, mit dem Adelstande in andern Ländern, als einer abgesonderten Classe von Familien, durchaus nicht verglichen werden. 2) Gewählte Senatoren auf Lebenszeit; die denn doch nicht so viel Interesse haben würden, wie erbliche Pairs, das Ansehn und die Unabhängigkeit des Oberhauses zu erhalten. — Die Entscheidung der Frage, wer die Mitglieder wählen solle? möchte auch nicht leicht seyn. 3) Blosse Vertheilung der Repräsentanten in zwey Kammern. 4) Ein Oberhaus, nach dem Muster der Americanischen Senate, dessen Mitglieder durch die Provincial-Regierungen auf bestimmte Zeit gewählt werden könnten. Hr. M. giebt der letztern Einrichtung den Vorzug, weil er die Gemüther zu sehr gegen erbliche Rechte und Vorzüge eingenommen fand. — Schwerlich würde aber ein solcher Senat Ansehn genug haben, um dem Ansehn der Repräsentantenkammer die Wage zu halten; man würde bald diese beyden Versammlungen nach dem Ansehn und der Zahl ihrer Constituenten zu beurtheilen anfangen, wobey nothwendig die erstere verlieren müßte.

Drey vorbereitende Abhandlungen vom Hrn. D. Hufeland selbst, betreffen die Fragen: Ist es gut Untersuchungen über Regierungsformen öffentlich bekannt zu machen? aus guten Gründen bejaht, indem den Untersuchungen und daraus entstehenden Ueberzeugungen, wenn sie eine schädliche Richtung nehmen, am besten durch andre Untersuchungen und gegenseitige Ueberzeugungen entgegen gewirkt wird. — Was ist von einem Staate zu erwarten und was soll er leisten?

ken? Ausbildung der Menschen, heißt es, als ihre hauptsächlichste Bestimmung und höchste Pflicht, zu sichern; zu verhüten, daß niemand in dem, was er an Ausbildung und den Mitteln dazu hat, beeinträchtigt, oder in dem Fortgange der Ausbildung gestört werde; folglich Abhaltung aller Gewalt und möglich höchste Freyheit sey der allgemeinste Zweck des Staats. Für diese, die bürgerliche Freyheit, könne unter jeder Regierungsform gesorgt werden; politische Freyheit komme nur als Mittel zu der bürgerlichen in Betracht. — Worauf kömmt es bey Beurtheilung der Regierungsformen an? Nicht nur darauf, welches die geschickteste sey, um den einzelnen Bürgern den kräftigsten Schutz wider Beeinträchtigungen zu verschaffen, und ihnen Freyheit unter obiger Bestimmung zu sichern; sondern auch darauf, daß sie dabey am wenigsten von den Beeinträchtigungen der Menschen, denen die Regierung anvertraut ist, zu fürchten haben.

In dem Anhange, über Abänderung der Staatsverfassung, sagt Hr. H. sehr mit Recht: Jede Staatsveränderung von einigem Belang sey gefährlich, manche litten dabey; sie müsse daher langsam und mit großer Behutsamkeit geschehen, und von oben herab geleitet werden; man müsse lieber allmählig bessern, als gänzlich umändern; und wann auch eine gänzliche Umänderung nothwendig geworden, dieser doch lieber das Ansehn von Verbesserung, von Wiederherstellung alter Einrichtungen geben, und den Schein einer neuen Schöpfung vermeiden; die öffentliche Ruhe und Ordnung gründeten sich großentheils auf die Gewohnheit, gewissen Obrigkeiten, unter gewisser Form und auf gewisse Weise, zu gehorchen.

Wf.

IX. Mathematik.

Solution de problème deliaque démontrée par *Jaques Casanova* de *Seingalt*, Bibliothecaire de Mr. le comte *de Waldstein*, Seigneur de Dux en Bohéme. Dresde, de l'Impr. de

Mein-

Meinhold, 1790. 63 Quartſ. Die Figuren eingedruckte Holzſchnitte.

Gegen Leſer, die mehr als Er von Geometrie und Mechanik verſtänden, entſchuldigt ſich Hr. C. gleich anfangs, wenn Er ihnen ſeine Gedanken zu weitläuftig dargeſtellt hätte. Er habe auch für Neugierige geſchrieben, die Alles leſen, was die Preſſe liefert. (Auch die ſtrengern Mathematiker müſſen Hrn. C. dafür verbunden ſeyn, daß Er ſo, wenigſtens Aufmerkſamkeit auf ihre Wiſſenſchaft erregt, und Begriffe aus derſelben verbreitet.) Folgt ein ſehr höfliches Schreiben an die Geometern, das derſelben Urtheile die Figur unterwirft, qui ſert de préparation à la ſolution du trop vieux probléme. Ein Quadrat, in dem 64 ſteht; deſſen Diagonale verlängert, bis ſie Diagonale des Quadrats wird, das zur Seite der vorigen doppelte hat, der Ueberſchuß der doppelten Seite über die einfache in vier gleiche Theile getheilt (alſo die einfache = 4 geſetzt) und durch die Theilungspuncte Perpendikel bis an die Diagonale, darunter drey Zahlenreihen, und im Texte zunächſt: Cette figure me demontre qu'allongeant le coté donné d'une unité il me donnera un cube de 125; et qu'avec $\frac{3}{5}$ de la même unité j'aurai 128, qui étant le double de 64, me donnera le double de la ſolidité du cube donné. (Ohne Zweifel iſt 125 ein Schreibfehler ſtatt 512, welche letztre Zahl auch im größern Quadrate ſteht. Die Würfel der beyden Seiten 4; 8; ſind 64; 512; wie aber Hr. C. avec $\frac{3}{5}$ de la même unité 128 bekömmt, erklärt er nicht. Buchſtaben haben ſeine Figuren nicht, auch giebt er nicht an, wie er die Linien, die ſich in ihnen zeigen, beſtimmt. Nach einigen Ausdrückungen, die dem Recenſenten, ſelbſt mit Zuziehung der Figur, unverſtändlich ſind, und die alſo wohl hier ohne Figur nichts nützen würden, folgt: Voici la figure qui démontre la verité. *Quelque ſoit la grandeur d'un cube on l'aura dupliqué d'abord qu' à ſon coté meſuré* 364 *on ajoutera* 94 et qu'une diagonale tangente et une hypotenuſe m'en rendront ſur. Nun wiederum eine Figur, und Sätze, deren Zuſammenhang, ſelbſt Bedeutung Recenſenten unverſtändlich ſind. Z. B. On peut donner un cube double en ſolidité mais un ange même ne ſauroit le donner par une racine monome, car en phyſique on ne connoit rien au deſſus d'un. Etwas deutlicher erklärt ſich Hr. C. auf der 36 S. Man muß voraus ſetzen,

daß er die Zahl verlangt, deren Würfel = 128 ist, das doppelte des Würfels der 4; nun bemerkt er, wie von Zahlen, die immer um 1 wachsen, die Würfel wachsen. Da nun der Würfel von 5 um 91 wächst, den von 6 zu geben, so schließt er, 6 müsse $\frac{3}{91}$ wachsen, den Würfel 128 zu geben, und wundert sich S. 37. daß Plato, Eratosthenes .... Newton, Leibnitz und d'Alembert das nicht wahrgenommen haben. Hier sind seine Worte: Il est impossible qu'ils ne se soient pas aperçus, qu'un cube qui est cinqu' en racine devient plus riche de 91 sur 125 lorsqu'on y ajoute *un*, et qu'ils n'ayent vu que chaque 91me est egal à chaque 125mé. Or cette verité établie, il devient evident que si j'ajoute à ma racine de 5; trois de ces 91mes je lui ajouterai les trois 125mes qui me manquent. (Das kann Recens. wenigstens nicht anders auslegen, als Hr. C. behaupte: der Würfel von $5+\frac{3}{91}$ sey 128; und das zwar deswegen, weil der 5 Würfel um 91 wächst, wenn er sich in Würfel 216 verwandelt. Die Zahl 3 kömmt wahrscheinlich daher, weil 128 um 3 größer ist, als 125. Nun aber lehrt die gemeine Arithmetik der Würfel von $5+\frac{3}{91}$ sey $= 127+\frac{3}{91}+\frac{3}{8281}+\frac{1}{753571}$. Die Brüche betragen offenbar noch nicht $\frac{1}{2}$; also ist dieser Würfel viel kleiner als 128. Ebenfalls lehrt die gemeine Arithmetik, die Cubikwurzel aus 128 sey viermal so groß, als die Cubikwurzel aus 2; das ist, in Decimalbrüchen beynahe = 5,0396820; aber $5+\frac{3}{91}$ sind in Decimalbrüchern = 5,03270... also merklich kleiner als jene Cubikwurzel. Daß der Würfel von 5 um 91 wächst, indem 5 um 1 wächst, zu sehen, brauchte es keinen der Leute, die Hr. C. vom Plato bis zum d'Alembert nennt; jeder Knabe sieht es, der leichte Multiplicationen zu machen im Stande ist, aber daß jedes 91 Theil jedem 125 Theile gleich sey, konnten jene Mathematiker nicht sehen, weil der Würfel von 125 bis $125+91$ nicht gleichförmig wächst, indem die Wurzel gleichförmig von 5 bis 6 wächst. Da auch in allen mathematischen Anfangsgründen der Arithmetik gelehrt wird, daß eine ganze Zahl die kein Würfel einer ganzen Zahl ist, eine Irrationalzahl zur Wurzel hat, so kann niemanden, der nur so viel gemeine Arithmetik versteht, einfallen, zu suchen, was für ein Bruch zur 5 müsse addirt werden, damit zum Würfel genau 128 komme; ist die Rede nur von etwas beynahe wahrem, so steht das in allen erwähnten Lehrbüchern. Hr. C. sagt, diese Analyse zu machen, sey indispensable sur la

racine

racine de 4 zu erhalten. Moindre, elle augmente, et sujette à un calcul tres compliqué et plus nombreuse elle augmente les difficultés. Wie man es also macht, nach seiner Vorschrift, einen andern Würfel zu verdoppeln, als den von 4, scheint er nicht zu lehren, weil er da Verwickelung der Rechnung und Schwierigkeiten erwähnt. Hr. C. handelt von allerley Dingen. Hier sind Ueberschriften einiger seiner Absätze: Grandeur, Mécanique ... Equilibre ... Viteſſe, Nature ... Infini fini. Matiére sans etendue ... Maſc. ... Illoſions, Evidences Experienes, Conclusion; Eſprit da géometre. Der Rec. rechnet sich nicht unter die Neugierigen, die Alles lesen was die Presse liefert, hat also nicht alles durchgelesen, weil ihn schon, was er lesen mußte, überzeugte, daß Herr Caſanova von Geometrie und Arithmetik nur Wörter weiß, keiner ihrer Wahrheiten gründlich einsieht. Er redet irgendwo vom flambeau d'Euclide, aber das ist nicht eine Pechfackel, deren schwachen Schein man vor Dampf nicht erkennen kann. Nicht einmal seine mathematischen Gedanken, wahre oder irrige; verständlich auszudrücken, weiß Hr. C., wie aus seinen deswegen angeführten Worten erhellt. Sonst schreibt er ganz deutlich, man verſteht seine Urtheile über allerley mathematische Lehren sehr wohl, ob man gleich darinn auch seine geringe Kenntniß der Mathematik sieht. Warum man dem Geometer nicht Eſprit in der gewöhnlichen Bedeutung zuschreibt, erklärt er sehr richtig. Er kann sonst ein verdienter selbst verehrungswürdiger Mann seyn, wer heißt ihn aber Entdeckungen machen zu wollen und Urtheile zu fällen, wo er kaum Anfänger ist?

Ehe Rec. die jetzo beurtheilte Schrift bekam, ward ihm eine andre vorgelegt. Was er über dieſelbe aufgesetzt hat, ist bereits im 111ten Bande S. 469 angezeiget worden.

H.

Allgemeines Magazin für die bürgerliche Baukunſt. Herausgegeben von Gottfried Huth, Doct. der Weltweisheit und öffentl. ordentl. Lehrer der Mathematik und Phyſik auf der Univerſität zu Frankfurt a. d. Oder. Erſten Bandes zweyter Theil. Mit Kupfern. Weimar, bey Hoffmanns Erben. 1790. 1 Alphab. 5 Bog. 8.

Dem ersten Theil dieses ersten Bandes wird vermuthlich ein anderer Recensent schon das gebührende Lob beygelegt haben, welches einem Werke, wie dieses ist, ohne alles Bedenken zukommen muß, indem es niemand verkennen wird, daß auch in der Baukunst so gut, wie in andern Wissenschaften, viel angelegte Magazine vortheilhaft seyn können. Hr. Huth verdient also gewiß Dank, daß er auch hier eine Lücke auszufüllen sucht um dadurch theils reine Kenntnisse allgemeiner zu machen, theils der Baukunst selbst größere Vollkommenheiten zu verschaffen, da unläugbar noch manches in derselben unbekannt, manches auf unrichtige Grundsätze gebauet, und manches nicht bestimmt genug ist. Die Einrichtung dieses Magazins ist so, wie sie gewöhnlich in Werken dieser Art sich findet. Es besteht, oder soll doch bestehen, aus eigenen Abhandlungen und neuen Aufsätzen über einzelne noch nicht genug erörterte Theile der Baukunst; Auszügen aus größern und kostbaren oder doch nicht so bekannten Werken; Nachrichten von hieher gehörigen neuen Kunstwerken, neuen Entdeckungen und nützlichen Erfindungen, endlich auch aus Anzeigen und Recensionen neuer bauwissenschaftlicher Bücher. Daß dies nicht eines Mannes Werk sey, zumal wenn er andere Amtsgeschäfte hat, und also der Verf. von mehrern geschickten Mitarbeitern Hülfe beharf, ist unläugbar; aber aus der Langsamkeit, womit bis jetzt das Werk seinen Fortgang gehabt hat, scheint es, daß es ihm, wider sein Erwarten, an der nöthigen Unterstützung fehlen müsse. Zwar verspricht er in diesem zweyten Theil, daß die folgenden Theile von Messe zu Messe folgen sollen, dennoch aber ist in diesem ganzen Jahre nichts erfolgt, und in diesem ganzen zweyten Theil, der zwar mehr Mannichfaltigkeit als der erste hat, kommen doch keine neuen Abhandlungen vor. Alle die hier befindlichen Aufsätze sind Auszüge aus schon vorhandenen Schriften, deren Wiederholung und allgemeinere Verbreitung zwar nicht zu tadeln, zumal da jene Schriften, aus welchen sie genommen sind, zum Theil nicht eigentliche architektonische Schriften sind, und daher manchen Architekten unbekannt seyn können, aber zur Bereicherung der Wissenschaft tragen sie doch nichts bey, da sie nichts neues, auch nicht allemal etwas Brauchbares enthalten. Von der Art ist das mehreste, was aus den Schriften der Königl. Schwed. Akad. der Wissensch. entlehnt worden, indem dies entweder bey uns gar keine Anwendung finden kann, oder auch schon bekannt ist. Inzwischen kann

es

es freylich immer dazu nutzen, den Charakter der eigentlichen Baukunst dieses speziellen Landes kennen zu lernen. Den Anfang machen also hier, wie gesagt, einige Aufsätze aus den Schwedischen Abhandlungen, und zwar:

a) Von dem Häuserbau, insbesondere hölzerner Häuser. Man lernt hier vorzüglich die Schwedische Bauxpraxis kennen, doch kommen auch hie und da einige Bemerkungen vor, die man auch an andern Orten allenfalls nutzen kann.

b) Bequemes Verfahren, baufällige Häuser mit neuen Fußböden und Untergebäuden auf das geschwindeste auszubessern. Das ganze Gebäude soll rund herum zugleich gehoben werden, mit Hebebäumen, an deren hinterm Ende eine Art von Waagschaale angebracht, worauf einige Fuder Steine Platz haben können. Diese Schaalen werden alsdann allezugleich so lange belastet, bis sich das Gebäude in die Höhe begiebt, und frey in der Luft schwebt. Schwerlich wird dies Verfahren anders, als bey Schwedischen Blockhäusern anwendbar seyn.

c) Mittel, das Eisenblech vor dem Rost zu bewahren. Man überstreicht es mit starkem Leinölfirniß und Kienruß. Statt des Firnisses kann man auch Theer nehmen.

d) Mittel, wodurch dem Spalten des Zimmerholzes vorgebeugt werden kann. Man schlägt der Länge lang in gerader Linie einige hölzerne Keile ein, die das Holz spalten, doch nicht völlig bis auf den Kern. Läßt man nun das Holz im Schatten langsam trocknen, so wird es an keiner andern Stelle bersten.

e) Von Aufsetzung des Dachstuhls auf hölzerne Gebäude. Dieser Aufsatz enthält nichts merkwürdiges.

f) Beschreibung der Brabandischen Malz- und Darrhäuser. Man soll in denselben mit einem Fuder Holz so viel trocknen können, als sonst mit zehn: doch ist auch viele Behutsamkeit und Aufsicht nöthig, daß nicht zu viel Rauch oder gar Feuersgefahr entstehe.

g) Mittel, allerley Holzgebäude vor dem Verretten zu bewahren. Wenn das Holz zuvor wohl ausgetrocknet, wird eine Mischung von zwey Pfund rother Farbe und eine Kanne aufgelöstes Vitriolwasser so heiß, wie möglich, aufgetragen, und wenn dies eingetrocknet ist, wird es mit einer Mischung von zwey Theilen Pechoel und einem Theil Theer überstrichen. Hierauf folgt:

2) Die Fortsetzung der im ersten Bande angefangenen Uebersetzung des französ. Werks: le genie de l'architecture — von der Uebereinstimmung der Baukunst mit unsern Empfindungen. Daß hier nicht viel Gutes gesagt seyn sollte, wird wohl niemand läugnen, ob aber die Ideen des Verf. alle so ausführbar sind? Ob alle Leute solche Empfindungen haben? Ob die vom Verf. vorgeschriebenen Mittel gerade die Empfindungen erregen werden? Ob alles das Erforderliche und Vorgeschriebene sich zusammen in einem Gebäude so anbringen läßt? —

3) Mittel zur Beschützung gegen das Feuer; aus Helfenzrieders Feuerschutz.

4) Verzeichniß der in dem Fürstenthum Halberstadt befindlichen Baumaterialien; vorzüglich den dortigen Architekten nützlich.

5) Ueber die Stärke des Holzes, von du Hamel aus den Pariser Memoirs. Das Resultat ist: Balken können nicht mit mehr, als mit der Hälfte des Gewichts, von welchem sie zerbrochen werden, belastet werden. Es ist hier vorzüglich von freyliegenden eichenen Balken die Rede.

6) Von alten und neuen Mauern; aus Meyers Schrift: unbekannte wie auch zu wenig bekannte Wahrheiten.

7) Ueber den Kalkmörtel; alles richtig, aber nichts neues.

Mittel, die sandigten Wege fahrbar zu machen. Man soll sie dichte mit doppelten Rasen belegen, oder auch mit Rasensaamen besäen. (Dies Mittel möchte doch wohl nicht ausführbar und zuverläßig seyn.

9) Mittel, das Bauholz zum Gebrauch im Wasser dauerhaft zu machen. Ist ein kernhafter Auszug aus der Großmannischen Schrift: Abhandlung über die längere Dauer und den Widerstand des Schiffbauholzes, gegen die an den Schiffen nagenden Seewürmer. Vorschläge, die alle Aufmerksamkeit verdienen, zumal, da sie nicht nur bey dem Holz zum Schiffsbau, sondern auch bey dem zu andern Wassergebäuden zu gebrauchendem Bauholze angewandt werden können. Aber die Sache muß im Großen betrieben werden, weil sonst der Vortheil die Kosten nicht überwiegt, die mit den etwas weitläuftigen Anstalten verknüpft sind. Wenn das Holz, das am Ende des Aprils gefällt werden muß, noch grün ist, wird es in einem Sandbade, entweder von der Sonnenhitze, oder durch künstliche Hitze völlig ausgetrocknet: Holz hingegen, das

schon

schon auf die gewöhnliche Art getrocknet ist, wird in einem wasserdichten Becken in einem aus Steinkohlen und Torf gezogenen styptischen Wasser gebeizt, und darauf im Sandbade getrocknet. So zubereiteres Holz saugt schlechterdings kein Wasser, oder irgend eine Feuchtigkeit ein, und die styptische Materie ist ein Gift für die Wasserwürmer. Es verlohnte sich wohl der Mühe, daß jemand Erfahrungen darüber anstellte, um zu sehen, ob diese Erfindung das wirklich leistet, was sie zu versprechen scheint.

Nach einigen sehr brauchbaren und guten architektonischen Nachrichten folgen nun Recensionen verschiedener architectonischer Bücher, unter welchen die von Schmidts bürgerlichem Baumeister die ausführlichste ist, indem sie fast 6 Bogen beträgt.

Hk.

X. Naturlehre und Naturgeschichte.

Betrachtungen über die Schwängerung und über die verschiedenen Systeme der Erzeugung. Aus dem Englischen übersetzt und mit Anmerk. begleitet von Dr. Christian Friedrich Michaelis, Arzt am Joh. Spital zu Leipzig. Zittau und Leipzig, bey Schöps, 1791. 8. 175 S.

Der Hauptinhalt dieses Buches ist die Darstellung einer neuen Hypothese über die Erzeugung. Es sey nicht anzunehmen, daß der männliche Saamen durch den Muttermund in die Höhle der Mutter u. s. w. komme, und so befruchte; sondern der männliche Saamen werde von den Säugadern der Mutterscheide eingesogen, ins Blut der Mutter geführt, und wirke dann aus diesem auf die Eierstöcke ꝛc. Der Muttermund sey zu eng geschlossen, als daß der Saame durch denselben eindringen könnte; und seine Seiten wären zu hart und dicht zusammengezogen, um einer plötzlichen Ausdehnung fähig zu seyn. Es habe ja sogar Fälle gegeben, in denen bey völlig verstopftem Muttermunde

Schwängerung erfolgt sey (?) Ueberdem werde die Einsaugung des Saamens durch die Wirkungen wahrscheinlich, welche derselbe im weiblichen Körper, selbst oft nach fruchtloser Begattung äußere; und durch die Nachtheile, welche bey alten Jungfern, oder auch bey Wittwen von Entbehrung der Begattung erfolgen. Hauptsächlich aber dadurch, daß von der fruchtbaren Begattung erst eine geraume Zwischenzeit vergehe, ehe in der Mutter etwas vom Eye und der Frucht zu entdecken sey. (Letzteres ist ohne Zweifel besser aus dieser Hypothese zu erklären, und spricht sehr dafür; aber die Nachtheile von Entbehrung der Begattung möchten wohl besser, oder doch eben sowohl aus der unbefriedigten Sehnsucht zu derselben, und die Veränderungen im weiblichen Körper, nach einer fruchtbaren Begattung von der Wirkung der anfangenden Schwangerschaft auf das Nervensystem herzuleiten seyn; die Veränderungen nach fruchtloser Begattung sind doch, außer denen, welche die Empfindung der Begattung, zumal in wohllüstigen Weibern, nach sich zieht, noch sehr zweifelhaft. Sinnreich vergleicht er die Wirkungen der venerischen Ansteckung und der Pockeneinimpfung mit der Wirkung der fruchtbaren Begattung. Die Falten der Mutterscheide sollen eben dazu dienen, die Einsaugung des Saamens zu befördern, indem derselbe in ihnen sich mehr anhänge. Zu flüßiger Saame befruchte nicht, weil er sich nicht genug in den Falten der Scheide anhänge, und zu bald wieder ausfließe. Darüber, daß Beobachter in der Gebärmutter, oder gar in den Trompeten wollen Saamen angetroffen haben, macht er sich nur lustig.

Es ist Schade um diese sinnreiche Hypothese, daß der Verf. zu unordentlich, zu wenig systematisch vorgetragen hat, so daß es uns mühsam war, diesen Kern seiner Schrift auszuziehen; und daß er wichtige zu widerlegende Stellen aus andern Schriften von der Erzeugung nicht namentlich anführt, sondern nur beyläufig darauf zielt.

Uebrigens scheint er S. 123. die Evolutionshypothese, und S. 92. die von der Epigeneſe vom Bildungstriebe zu begünstigen.

Gu.

Erklärung der Constellationen oder Stellungen der Himmelskörper, welche Erdbeben, Orkane, Donnerwet-

unwetter u. s. w. und alle Witterungserscheinungen verursachen, von C. G. F. Stöwe. Mit 3 Kupfertafeln. Berlin, bey Rottmann. 1791. 1 Alph. 1½ B. 8.

Ganz gewiß ist die Aufmerksamkeit unserer Leser durch die von dem Verf. schon vor einiger Zeit herausgegebene, und in dieser Bibl. angezeigte Schrift: Anzeige einer allgemein interessanten physikalischen Entdeckung, so sehr rege gemacht worden, daß es ihnen nicht unangenehm seyn kann, hier nunmehro das ganze meteorologische Lehrgebäude, wenigstens seiner Grundlage nach, denn aufgeführt ist es noch nicht, kennen zu lernen. Es würde mehr Raum erfodert, als uns hier gestattet ist, dieses Gebäude allen seinen Theilen nach hier vor Augen zu stellen: wir begnügen uns daher, blos das Wesentliche davon zu bemerken, dazu am Ende einige Anmerkungen beyzufügen, und es dem Urtheile der Leser zu überlassen, ob sie sich in dem Werke selbst genauer unterrichten, oder es bey der aus dieser Anzeige erlangten Kenntniß bewenden lassen wollen. Die interessante Entdeckung besteht in der erlangten Kenntniß besonderer Stellungen der Sonne, des Monds und der Planeten gegen einander selbst und gegen die Erde, (welche Stellungen der Verf. der Kürze wegen Constellationen nennt,) in denen die Weltkörper ihren Einfluß auf die Witterungserscheinungen und andere Naturereignisse auf der Erde am stärksten und folglich auch am merklichsten äußern. Diese wirksamen Stellungen oder Constellationen, treten ein, ein, wenn drey zu unserm Sonnensystem gehörige Weltkörper eine gerade Linie machen, als: 1) ein Planet mit der Sonne und Erde, oder 2) zween Planeten mit der Erde, oder 3) zween Planeten mit der Sonne, und 4) zween Planeten mit einem dritten Planeten in eine gerade Linie zu stehen kommen. Die beyden ersten Fälle werden geocentrische, der dritte heliocentrische und der vierte planetocentrische Constellationen genannt. Da sich mehrere Fälle zu gleicher Zeit, oder doch nach kurzen Zwischenzeiten ereignen können, auch die Planeten hierbey bald mehr, bald weniger von der Erde entfernt sind, und bald mehr oder weniger in eine gerade Linie rücken, so ist auch nach diesen Verschiedenheiten der Einfluß, folglich auch die Wirkung bald schwächer, bald stärker und merklicher. Hieraus entsteht

nun eine neue Eintheilung der Conſtellationen in ſtark- und ſchwachwirkende. So werden denn endlich auch durch den Mond bey ſeinem Umlaufe um die Erde mit dieſer und der Sonne Conſtellationen hervorgebracht, die Mondsconſtellationen heißen, und wegen des ſchnellen Umlaufs dieſes Körpers von kurzer Dauer, folglich auch von nicht lang anhaltender Wirkung ſind. Auch von dem Einfluſſe der etwa noch nicht bekannten Planeten, der Cometen, der Trabanten und ſelbſt der Fixſterne, glaubt der Verf., laſſe ſich noch manches herleiten, und zur Vervollkommnung ſeines Syſtems anwenden. Nachdem der Verf. gezeigt hat, was Conſtellationen ſind, und wie vielerley derſelben es gebe; ſo verſpricht er künftig hin nach und nach folgende Fragen noch zu beantworten. Was wirkt eine jede Conſtellation? In welchen Gegenden des Erdbodens ſind dieſe Wirkungen jedesmal zu erwarten? Wie laſſen ſich dieſe Wirkungen aus dem Einfluſſe der Himmelskörper ganz leicht und befriedigend erklären? Auf wie mancherley Art kann dieſe Theorie für die geſammte Menſchheit nützlich werden? — — Ein Verſprechen, deſſen Erfüllung wir mit um ſo größerm Verlangen entgegen ſehen, je ſchwerer es dem Verf. nothwendig fallen muß, ſich deſſen mit gutem Erfolge zu entledigen. Weil Beyſpiele eine vorgetragene Theorie in ein helleres Liche zu ſetzen pflegen: ſo hat der Verf. die im erſten Abſchnitte allgemein beſtimmten Mond- und Planetenconſtellationen auf gewiſſe einzelne Erfahrungsſätze zurück gebracht, und ſie durch bereits vorgefallene Beyſpiele beleuchtet, und durch die zu gleichen Zeiten wahrgenommenen Naturerſcheinungen ſo viel möglich zu beſtätigen geſucht. Der zweyte Abſchnitt enthält 25 Erfahrungsſätze mit Erläuterungen und Beſtätigungen durch Beyſpiele. Weder von den erſtern, noch den letztern können wir, um nicht allzuweitläuftig zu werden, etwas anziehen, ſondern gedenken nur, daß die letztern genaue und ausführliche Nachrichten von vorgefallenen Naturbegebenheiten enthalten, nur den zu derſelbigen Zeit ſich ereigneten Arten der Conſtellationen als Beweiſe beygefügt ſind. Dieſem ſehr weitläuftigen Abſchnitte iſt endlich zur Bequemlichkeit eine tabellariſche Ueberſicht angehängt.

So wenig hier der Ort iſt, jede einzelne Behauptung des Verf. zu beleuchten, oder jede von ihm angenommene Conſtellation oder Planetenlinie zu prüfen und zu berichtigen, oder

oder sie mit den ihnen als Beweise beygefügten Naturerscheinungen zu vergleichen, und so wenig wir die Absicht haben, den Verf. zu tadeln, oder seine ganz unbeschreibliche Mühe und beträchtlichen Zeitaufwand für vergeblich und fruchtlos zu erklären; so können wir uns doch nicht enthalten, einige einzelne Gedanken über das Ganze herzusetzen, die nur hier und da bey Durchgehung seines Werks eingefallen sind. — Die Constellationen sind mehr nach dem bloßen Augenschein angenommen, berechnet, sie sind also das nicht, wofür sie gelten sollen, können also auch die ihnen beygemessene Wirkung nicht hervorbringen. Die Größe und Stärke der Einwendung der Planeten wird nach der Größe der Planeten bestimmt, da bekanntlich bey ihrer Wirkung auf die Erde nicht die Größe, sondern die Masse eigentlich in Betracht gezogen werden muß. Die Planeten sollen durch einen elektrischen Stral auf die Erde wirken. Wie läßt sich so etwas erweisen? So wird auch gar oft bey unrichtiger aber für richtig angegebener Stellung der Planeten, der Stral die Erde gar nicht treffen. Wer sagt uns, daß ein solcher Stral, wenn es wirklich dergleichen gäbe, eine schädliche Wirkung hervorbringe, vielmehr ließe sich das Gegentheil erweisen. Erdbeben, Donnerwetter, Orkane und dergl. sind gegen die stille und ruhige Lage und Witterung auf der Erde, viel zu kleine Vorfälle. Daß bey einer eintretenden Constellation hier und da eine Naturbegebenheit sich ereignet, rührt wohl nicht von dem Einflusse derselben her, vielmehr daher, daß alle Jahreszeiten zu gleicher Zeit auf der Erde herrschen, deren jeder gewisse Erscheinungen, wegen der bald mehr beförderten Ausdünstung und dergleichen, so zu sagen, eigen sind. Das Clima kann sogar durch Menschenhände verbessert und durch vernachläßigte Cultur verschlimmert werden: dieses kann Folgen haben, ohne den Einfluß der Planeten. Zwischen den Wendezirkeln müßte der Einfluß der Planeten am stärksten seyn, weil ihre Kräfte da ungestörter und gerade zu wirken. Dieses findet sich aber nicht, und wenn es sich fände, so würde die Witterung gegen die beyden Pole hin, dennoch sich daraus nicht bestimmen lassen. Die Beweise aus Nachrichten von Naturbegebenheiten, die sich zur Zeit einer oder der andern Constellation ereignet haben, sind sehr unzulänglich. Einmal ereignet sich die Naturbegebenheit nicht immer da, wo sie sich ereignen sollte: dann sind alle diese Begebenheiten mit der Kraft, die der Verf. wirken läßt, nicht ganz im Verhältniß, und lassen sich viel leichter auf eine

andere Art erklären. Zu einem Erdbeben in der Nachbarschaft eines Vulkans bedarf es eben so wenig eines elektrischen Strahls aus einem Planeten, als zum Auffliegen einer Pulvermühle, eines Blitzes. Da die entfernten Planeten auf die ganze Oberfläche der Erde in allen Stellen gleich stark würken, und man wollte eine Naturbegebenheit, die sich hier und da einzeln ereignet, jener allgemeinen Wirkung zuschreiben, so hieß dieses eben so viel, als wenn man behauptete, die Luft um die ganze Erde sey tödtend, weil wahrscheinlich in jeder Sekunde ein Mensch auf der Erde stirbt. Viele Naturbegebenheiten haben ja einen bekannten weit nähern Grund. Wie z. E. ein Erdbeben durch Erhitzung gewisser Mineralien, und die dadurch erzeugten Dünste bewirkt werde, ist nicht schwerer zu erklären, als das Zerplatzen einer Papinianischen Maschine über einem Kohlfeuer. So sind ferner alle die Naturbegebenheiten in Vergleichung mit der Erde viel zu unbedeutend, als daß man ihren Quell aus andern Weltkörpern ableiten, und sie auf einem ganz unbekannten und vielleicht nie zu entdeckenden Wege zu uns herüber bringen sollte. Man lasse doch z. E. eine beträchtliche Insel von Erdbeben, Stürmen, Fluthen und Donnerwettern gänzlich zerstört werden, so ist es möglich, daß in den übrigen Ländern die angenehmste Stille herrscht. Konnte man in diesem Falle nicht eben so gut, und gewiß mit mehrerm Fuge behaupten, die Stille hienge von dem Einflusse der Planeten ab, denn das ist und bleibt doch ausgemacht: a potiori fit denominatio; und dieses möchte wohl der Fall von allen denen von dem Verf. beygebrachten Naturbegebenheiten seyn. Wenn der Verfasser endlich seinem System durch den noch beyzubringenden Einfluß unentdeckter Planeten, oder gar durch die Beywirkung der Fixsterne mehrere Vollkommenheit zu verschaffen sucht, so möchten wir, was die Fixsterne betrifft, das Gegentheil geradezu behaupten, und der ganzen Wissenschaft ihren völligen Umsturz verkündigen. Wenn entfernte Weltkörper, also auch die Fixsterne, nach ihren verschiedenen Stellungen, auf unsere Erde und die darauf herrschende Witterung und andere Naturbegebenheiten einen Einfluß haben sollen, so werden diese Stellungen, da nach den neuern Beobachtungen unsere Sonne selbst ein Planet ist, so unzählig, als die Fixsterne selbst, folglich für uns Menschen unergründlich.

Hs.

Frey-

Freymüthige Gedanken über Herrn Inspector Werners Verbesserungen in der Mineralogie, nebst einigen Bemerkungen über Herrn Assessor Karstens Beschreibung des vom sel. Leske hinterlassenen Mineralienkabinet, vom Abbe Estner. Wien, gedruckt für Wappler bey Alberti. 8vo. 64 S.

Der Verfasser überschickte, wie er im Vorbericht sagt, diese Anmerkungen Hrn. Inspector Werner, sich bey ihm Raths zu erholen, und ihn um Erläuterung zu bitten. Den 14ten Sept. 1789. gab er sie einem seiner Freunde mit, wurde überzeugt, daß Werner dieselben erhalten, wartete aber vergeblich auf Antwort, und gab sie nun mit einigen Abänderungen und Zusätzen zum Druck. Dieser Vorbericht ist den 25sten Heumonath 1790 datirt. Da der Leser nicht wissen kann, in welchem Ton jene Anmerkungen geschrieben waren, so kann er schon deswegen nicht urtheilen, ob von Seiten Werners gefehlt worden, daß er Estnern ohne Antwort gelassen — aber auch außerdem ist von einem mit Geschäften beladenen Manne nicht immer zu fordern, daß er Anfragen der Art, wo keine Gefahr auf dem Verzug liegt, auf der Stelle beantwortet, wenigstens berechtigt dieses nicht zu Bitterkeiten, dergleichen mancherley hier vorkommen. Wir gehen billig über dieselben, obschon hier und da Wahrheiten darunter enthalten seyn mögen, weg.

Seine Erinnerungen verdienen indessen Erläuterungen, und deswegen auch hier einen Auszug: Warum wird der Opal zu den Thonarten geordnet, da er doch 98 Theile Kieselerde enthält — warum auch der egyptische Kiesel, Feldspath u. s. w. zu den Thonarten, da sie doch mehr Kiesel- als Thonerden enthalten?

Chrysolithe sollen bisher nur noch in stumpfeckigen Körnern gefunden werden, und ihr Vaterland nicht bekannt seyn. Der Verf. besitzt Chrysolithen in 6seitige Seiten krystallisirt aus Spanien, Karsten und von Born geben von krystallisirten Chrysolithen und ihrem Vaterlande Nachricht.

Warum soll das zu Bourg d'Oisans vorkommende Fossil Thamerstein genannt werden, da noch zweifelhaft ist, ob dasselbe zuerst zu Thum entdeckt worden ist? Die Benennung versteinert Holz, wurde von jeher gebraucht, warum jetzt

Holz-

Holzstein? Dergleichen Fossilien mögen zur Geognosie gehören.

Obsidian soll die Benennung Lavaglas oder Isländischer Achat verdrängen. Es ist schwer aus der Beschreibung des Plinius ein Fossil genau zu bestimmen, ohne solches gesehen zu haben.

Kapscher Feolith würde besser seyn, als Prehnit, nach Hrn. Obrist Prehnen so genannt.

Chlorit ein Name, der nur die Farbe des Fossils bezeichnet ꝛc. Chalkolit, Torbernit ist indessen zum Uranit geworden. Cyanit, wenn auch kein Schörl, ihm doch ähnlicher als eine Kornblume.

Apatit warum nicht Phosphorspat — statt Wicherit kubischer Schwerspath — statt Boracit Sedativspath? Ob nicht Reiß- oder Schreibebley besser als Graphit.

Gediegen scheint bey der Platina überflüßig.

Nagyager Silber soll das Weißgold, aurum paradoxum, das zu Ofenbanya vorkömmt, nicht zu Nagyag, seyn, dieses enthält aber 8 Loth 2 Gr. Gold.

Raseneisenstein, Morasterz, Sumpferz, Wiesenerz. Nach Werners eigener Erklärung wäre nur Sumpf- und Wiesenerz zu unterscheiden.

Kornisch Zinnerz ist zu unbestimmt, alle Zinnerze in Kornwallis könnten unter dieser Benennung begriffen werden. Scheerl statt Tungstein oder Schwerstein. Es sey das nämliche Metall und nicht verschieden, wie Hofmann glaube.

Sienit, der Sienit des Plinius und der Wernerische seyn verschieden (auch Rose hält für besser bey dem Namen Grünstein zu bleiben, und das Gestein, welches hier Esmer beschreibt ist wohl Rose's Grünstein Granit).

Porphyrit sollten zum Gegensatz des antiken Porphyrs beybehalten werden. Hier wird ein Widerspruch angezeigt, den sich Wernet zu Schuld kommen lassen, da er an einem Ort behauptet, ihm seye noch kein wahrer Jaspis als Hauptmasse des Porphyrs vorgekommen, an einem andern ihn aber doch zu den Hauptmassen des Porphyrs zählt. (Dieser Widerspruch läßt sich nun wohl noch heben: ein andres ist zu sagen, das ist mir noch nicht vorgekommen, ein andres, es kömmt nicht vor.)

Herrn Assessor Karsten werden verschiedene Irrthümer gezeigt, die aber meist bey Beschreibung solcher Fossilien, welche

che man nicht selbst gesammlet hat, zu entschuldigen seyn werden.

Der Leser wird aus diesem Auszug sehen, daß die Esmerischen Anmerkungen oder Erinnerungen nicht eben verächtlich behandelt zu werden verdienen, wenn schon die Art, wie er sich hier und da äußert, etwas zu empfindlich und beleidigend ist.

Männer, denen es um den Fortgang der Wissenschaft mehr als um eigenen, doch immer vergänglichen, Ruhm zu thun ist, wissen sich darüber wegzusetzen. Wünschenswerth wäre es aber auch, wenn manche Freunde des verdienstvollen Werners einmal einsehen, daß zu viel Weyhrauch einem lebenden Gelehrten gestreut nicht überall Wohlgeruch verbreitet, ihm selbst muß es zuweilen dafür ekeln, wenn ihm, wie noch kürzlich in einer Recension eben dieser Schrift geschahe, das Prädicat eines **großen Mannes** beygelegt wird.

Die Bearbeitung der äußeren Kennzeichen, welche Werner unternahm, und mit allgemeinem Beyfall fortgesetzt, erwirbt ihm gebührende Achtung, aber bey einem großen Mann denkt man sich zu leicht einen Leibnitz und Newton daneben.

Freylich die Methode, die Fossilien nach den äußeren Kennzeichen zu beschreiben, zieht viele an, aber wahrscheinlich wird sie auch viele Stümper erwecken.

Hk.

Also hätten die Pflanzen Vorstellungen und Bewußtseyn ihrer Existenz? — Eine Diatribe für Liebhaber der Naturkunde und Psychologie. Frankfurt, 1790. im Verlag der Jägerschen Buchhandlung. 4 Bogen klein 8.

Diese Bogen enthalten 1) eine Art von Auszug einer Abhandlung Percival's aus den Memoirs of the literary et philosophical Society of Manchester; 2) Des Herausgebers Anmerkungen, und 3) eine lange Stelle aus der „Anleitung zu einer allgemeinen Sittenlehre für alle Menschen" (eines ungenannten Verf.). Der Rec. wird Percival's Ideen so genau darstellen, wie sie der Herausgeber liefert, und seine Meynung so unbefangen als ihm möglich ist, sogleich beyfügen.

gen. Der Herausgeber macht nur „auf Verbreitung so gros„ser Ideen, Lehren und Aussichten“ Anspruch. „Die Pflan„zen, sagt P., sind in ihrem innern und äußern Bau den Thie„ren so ähnlich, daß die Botaniker fast alle ihre Benennungen „der Theile von der Anatomie hergenommen haben.“ — Dabey ist aber zu untersuchen, ob das in einerley Bedeutung zu nehmen sey? Häute, Adern, Augen, Mark, Saamen, Eyerstock ꝛc. sind die in demselben Verstande dies, wie bey den Thieren? oder ist Vergleichung und Aehnlichkeit schon Gleichheit? Wenn das ist: so haben wir Recht zu sagen: die Seele faßt, begreift, erniedrigt, erhebt sich u. s. w. eben so, wie dieses der Körper thut! Welch ein Schluß!

„In der Organisation der Pfl. liegen Kräfte zu wachsen, „sich zu erhalten, sich empor zu heben, zu regen, einer gewis„sen Bewegung treu zu bleiben, sich durch Saamen fortzu„pflanzen, ihre Triebe zu äußern (!)“ S. 8. — Das letzte ist doch wahrhaftig ein Sprung oder ein Zirkel im Schliessen (petitio principii). „Wie sollten wir,“ fährt P. fort, „daher Anstand nehmen, von allen diesen Erscheinungen auf „ein Lebensprincipium zu schließen, dessen Daseyn sich un„serm Verstande, ja fast unsern Augen geradezu aufdringt?“ — Zugegeben! — „die Idee: Leben zieht allemal (?) „unmittelbar die Idee von Empfänglichkeit, von Selbstgefühl, von Genuß, von Vorstellungsfähigkeit nach sich.“ — So wie ein Mißverstand den andern und eine Hypothese die andre nach sich zieht! In der Anwendung: wenn die Theile der Pflanzen und der Thiere einerley Namen haben: so sind sie einerley; wenn sie einerley sind: so haben sie mit den ähnlichen der Thiere einerley Verrichtungen, diese einerley Ursachen und Folgen; kurz es ist alles eins und dasselbe, nur den Stufen nach verschieden. — „verschwistert,“ sagt P. S. 10. „sind die Ideen sehr genau: Leben und Genuß seines Da„seyns oder Perception eigner Existenz! — Wenn jedes Ge„wächs sein Leben genießt, sich seines Daseyn freut, welche „feste (?) Idee von verbreiteter Glückseligkeit entsteht nicht „hiedurch! wie groß wird das Aggregat geheimer, stiller, rei„ner Selbstempfindungen, die demnach einem ganzen Haupt„theil der Schöpfung — zu was anders, als zu ihrem Glück? „— vom Anfang aller Dinge an verliehen worden sind.“ — Wenn das kein Roman, keine Schwärmerey ist, was ist es denn? Der Rec. schätzt und ehrt die Beweise der Güte Got-

tes

tes in der ganzen Natur eben so sehr, als die von seiner Macht und Weisheit; aber er glaubt nicht, daß es nöthig, noch weniger nützlich sey, auf Kosten des gesunden Menschenverstandes sich neue zu träumen; sie sind so reichlich da, und es giebt noch manche, die sich richtiger beweisen lassen, als die Hypothesen des Verfassers. Ja, wenn die Pflanzen Empfindungen hätten, nicht blos Erscheinungen darbieten, die denen ähnlich sind, welche wir bey Thieren Empfindungen nennen, so wären sie ihnen zu ihrem Glück verliehen, d. h. ohne Schwärmerey ausgedrückt: so würden sie zu ihrem ihnen bestimmten Wohlseyn erforderlich seyn, aber von Empfindungen bis zu Vorstellungen ist noch ein weiter Weg für uns Menschen unter manchen Umständen, und von Vorstellungen zum Bewußtseyn! wie oft ist da eine Lücke!

Man kann leicht denken, daß der Verf. die empfindenden Pflanzen (so werden sie seit langer Zeit genannt, ohne daß sich jemand das dabey gedacht hätte, was unser Verfasser dabey denkt) mit zum Beweise zu Hülfe nehmen werde; aber mit solcher Vorliebe für seine Hypothese, daß die Erscheinung an der Dionaea, die Rec. selbst gesehen, da die Lappen ihrer Blätter sich einander eben sowohl nähern, wenn man sie mit einem Strohhalm berühret, als wenn ein Insect sich darauf setzt, für ihn, Percival, S. 18. „aus der sehr eng „beschränkten Fähigkeit des Instincts ganz wohl erklärlich ist!“ Dem Recensenten dünkt diese Erscheinung, verglichen mit dem, was man an Polypen sieht, der seine Arme einzieht und zu Boden fällt, wenn sie mit einem Grashalme oder Federspule berührt werden, aber nicht wenn ein Wasserinsect an ihnen vorbey fährt, der deutlichste Beweis von dem Unterschied zwischen Leben und Empfinden.

Das Vermögen und Bestreben des umgekehrt gepflanzten Saamens das Herzblatt nach oben und die Wurzel unterwärts zu drehen, der Zweige, sich zu winden, der Abschnitte die umgekehrt in ein Glas mit verdorbner Luft gesetzt werden, sich zu krümmen, um aus demselben an die frische äußre Luft zu gelangen, dies alles ist unserm Verfasser Instinct, Gefühl, Empfindung, Streben nach Genuß, dunkle Vorstellung ꝛc. Der Recensent lernte ehedem den Grundsatz: quae fieri possunt per pauca, non debent fieri per plura. Der würde nun hier so angewendet: wenn sich alles, oder das meiste, was der Verf. als Beweis von Empfindung und

Vorstellung angiebt, durch andre Wege eben so gut begreifen läßt: so ist es unnöthig auf diese fremde Art sie zu suchen. Wenn die Stellung des Herzblatts und der Wurzel im Saamen gegen einander perpendicular ist, wenn die Organisation beyder so eingerichtet ist, daß jenes nur in der freyen Luft, diese in der Erde sich entwickeln kann: so werden die in den Saamen von außen eindringenden Säfte alle Theile ausdehnen, jeder wird verlängert, und bey dieser Verlängerung steigt wirklich in der umgekehrten Lage das Würzelchen empor, ehe es sich umbeugt, da aber findet es nicht hinlängliche Säfte zum weitern Wachsthum, weil die Erde an der Oberfläche trockner ist, als in der Tiefe, es treiben aber die Säfte, die schon darinn sind, das Ende des Würzelchens vorwärts, weil sie in demselben eingeschlossen sind, und durch die an der Oberfläche größre Wärme selbst mehr verdünnt und ausgedehnt werden; wo soll das Ende nun anders hin, als da, wo es sich weiter ausdehnen kann, das ist, nach unten? und da kann es nicht anders hinkommen, als daß es sich beugt; denn die Erde ist locker und giebt nach. Weise und wundervoll ist diese Einrichtung des Schöpfers der Welt, aber Gefühl, Vorstellungskraft ꝛc. ist dabey so wenig nöthig, als beym Aufsteigen des Wassers in Haarröhrchen oder bey seinem Streben nach Gleichgewicht im zweyarmigen Hebel. — Oder hat etwa das Wasser auch Leben? Vorstellung? O! das ein Landsmann Newtons, der das Wort Attraction zur Bezeichnung von Erscheinungen bräuchte, die er nicht erklären könnte, aus dem Begriff desselben aber so vieles erklärte, ihm so unähnlich philosophirt! und daß ein Landsmann von Leibnitz dies für so vortrefflich und groß ansieht! Fast besorgen wir, unsern Lesern durch zu umständliche Auseinandersetzung gemeinhin bekannter Wahrheiten Langeweile gemacht zu haben; aber wir hoffen in der Hinsicht Entschuldigung, daß es nöthig ist, in unsern zur Schwärmerey so geneigten Zeiten, dieser neuen so viel entgegen zu setzen, als man kann, damit nicht eine blos dichterische Idee, zu sehr verstümmelt, sich ein Uebergewicht über richtige Vernunftsätze erwerbe, und so lange sie nicht besser als hier bewiesen ist, nur im Gebiet der Phantasie eingeschränkt bleibe. Daher werden wir auch die übrigen Beyspiele nicht weiter zergliedern.

Einige Noten des Herausgebers zeugen von Kopf und Kenntniß, z. E. S. 8. „Es verräth sehr flache Kenntniß und

Mehr-

„Uebereilung wenn Glas, Harz und Wolle nur schlechthin „idioelektrische Körper genannt, und zusammengeworfen wer„den. — Reste von Materie, in der Leben gewohnt hätte „— erheischten immer ein eignes Capitel in jeder künftigen „Physik." — Aber den Auszug, den wir anfangs unter Num. 2 anführten, übergehen wir ganz, weil er — zu seicht ist! — Dies mag immer dictatorisch heißen, es ist doch wahr!

Ek.

Carl. Pet. Thunberg, Equ. Aur. Reg. Ord. de Vasa, Dr. Med. et Prof. Upsl. Characteres Generum Insectorum variis cum adnotationibus denuo edit. a *Frid. Alb. Ant. Meyer*, utr. Med. et Philos. Dr. Göttingae, apud Dieterich. 1791. 12mo. Fol. 3.

Herr Meyer überliefert uns in diesen wenigen Bogen einen Nachdruck der im Jahr 1789 unter dem Vorsitz des Ritters und Prof. Thunberg zu Upsal herausgekommenen Dissertation von obigem Inhalt. Der Verfasser, welcher dem Fabricius'schen System sein Verdienst nicht abspricht, aber doch die Schwürigkeiten bey Untersuchung der Freßwerkzeuge kannte, versuchte, andere äußerliche in die Augen fallende Kennzeichen, wie Linné selbsten gethan, anzuführen, um die genera richtiger von einander zu unterschreiben. Die Klassen, welche Linné gemacht, behält er bey, weil es ihm nicht gefallen wollte, mit Fabricius Apis, Ephemera, Oniscus, oder Libellula und Aranea in eine Klasse zu bringen; dagegen nimmt er, außer einigen eignen die meisten genera des Fabricius auf, und bestimmt den Unterschied derselben durch die Fühlhörner, Gestalt des Körpers, Beschaffenheit des Kopfs, Brustschilds und andere äußern Theile, und so entstanden bey ihm durch alle Linneische Klassen folgende genera: I. *Coleoptera*. 1) *Antennis clava solida*: Paussus, Hister, Coccinella, Anthrenus, Elophorus. 2) *Clava bulbiformi*: Bulbocerus. 3) *Clava lamellata*: Lucanus, Scarabaeus, Copris Geoffr., Melolontha, Cetonia, Trox. 4) *Clava perfoliata*: Curculio, Attelabus, Hydrophilus, Sphaeridium, Byrrhus, Dermestes, Bostrichus,

chus, Anobium, Tritoma, Ips, Silpha, Nitidula, Necrophorus, Oparrum, Bruchus, Hispa, Cassida, Chrysomela, Altica, Mordella, Erodius, Meloe, Clerus, Spondylis, Pimelia, Tenebrio, Staphylinus. 5) *Antennis filiformibus*: Gyrinus, Notoxus, Prinus, Melyris, Crioceris, Cryptocephalus, Auchenia, (species quaedam e genere Crioceris, e. g. merdigera) Eurychora, (e. g. Pimelia ciliata) Cucujus, Buprestis, Elater. 6) *Antennis setaceis*: Scarites, Carabus, Cicindela, Donacia, Cistela, Ditiscus, Leptura, Callidium, Saperda, Prionus, Cerambyx, Calopus, Cantharis, Lytta, Pyrochroa, Calolymus, (Lymexilon et Horia Fabr.) Malachius, Lampyris, Necydalis, Forficula. II. *Hemiptera*. 1) *Antennis subsetaceis, os maxillis*: Truxalis. 2) *Ant. filif., os maxillis*: Acrydium, Gryllus, Pnevmora. 3) *Ant. setac. os maxillis*: Locusta, Acheta, Blatta, Mantis. 4) *Os rostro*: Fulgora, Cicada, Membracis, Tettigonia, Cimex, Notonecta, Nepa, Aphis, Chermes, Coccus, Thrips. III. *Lepidoptera*, wie im Linné. IV. *Neuroptera*, ebenfalls wie im Linné, nur stimmt Agrion hinzu. V. *Hymenoptera*: Formica, Mutilla, Apis, Vespa, Sphex, Chrysis, Sirex, Corynis (Tenthredines antennis clavatis, e. g. Tenthr. latea L.), Tenthredo, Ichnevmon, Cynips. VI. *Diptera*: Oestrus, Stratiomys, Bibio, Musca, Rhagio, Tabanus, Tipula, Conops, Culex, Empis, Stomoxys, Bombylius, Asilus, Hippobosca. VII. *Aptera*: hier wird Cancer in mehrere genera getheilt, Cancer, Pagurus, Astacus, Gammarus, das übrige ist dem Linnéischen gleich. Diese sind die genera, welche hier aufgenommen worden. Herr Meyer füget nun noch die übrigen aus dem Fabricius bey, vergleichet die meisten mit den Linnéische Gmelinischen Charakteren, sagt in seinen Anmerkungen, welchen Vorzug die Schwedischen vor diesen haben, und verbessert zugleich oft glücklich die Fehler derselben. So vieles inzwischen hier geleistet worden, so scheint doch noch nicht der rechte Weg gewählet zu seyn. Man muß, wann die Mundwerkzeuge keinen Charakter abgeben sollen, gleichwohl in der Bezeichnung der generum so verfahren, als Fabricius bey seiner Methode gethan, oder wie Linné bey den Pflanzen. Was ich bey dem einen genere als Hauptcharakter nenne, muß auch bey allen andern beybehalten, und daran gezeigt werden, wie sie sich unterscheiden, oder in welchen Theilen

sie

sie mit einem oder andern übereinstimmen; dieses fehlt sowohl in der Schwedischen als Linnéisch-Gmelinschen Charakterisirung. Bald ist dieser Theil des Insekts, bald nur ein anderer als Kennzeichen aufgestellt, und es mußten daher Fehler entstehen. Der Herausgeber hat in dem Linnéisch-Gmelinschen gezeigt, daß bey manchen generibus, z. E. bey Apalus und Lytha einerley Kennzeichen erscheinen: allein man kann auch eben dieses der Schwedischen Charakterisirung vorwerfen: z. E. bey Ptinus und Bruchus heißt es von beyden: caput retracto inflexum, thorax antice coarctatus oder angustatus: nach dem Schwedischen sollen zwo die Fühlhörner unterscheiden, indem Ptinus antennas filiformes und Bruchus ant. perfoliatas habe: allein wie kann man immer gewiß bestimmen, wie jeder die Theile annimmt, wenigstens werden im Linnéisch-Gmelinschen System die antennae Bruchi filiformes genannt. Ob nun gleich hier der Linnéisch-Gmelinsche Charakter bey Ptinus: thorax caput recipiens: antennae articulis ultimis longioribus, besser ist; so wird dagegen bey Bruchus, wann man die Freßwerkzeuge wegnimmt, mit Antennae filiformes extrorsum crassiores, nichts bestimmt. Nicht weniger muß man sich in Acht nehmen, daß man nicht etwas zu einem Kennzeichen des generis macht, das nur die Species bezeichnen kann: z. E. elytra connata, elytra dentata, marginatus, emarginatus etc. das kann nur als Unterschied der Species vorgebracht werden, und doch findet man es noch hier als Unterscheidungskennzeichen der generum. Selbst der Herausgeber, der hie und da glücklich besserte, verfällt z. E.: bey Manticora in diesen Fehler. So lange wir freylich nur die einzige Species haben, so geht es an; wann wir aber mehrere bekommen, die keine elytra serrata haben; so kann dieses Kennzeichen nicht mehr als generisches Kennzeichen gelten.

Sf.

Mineralogische und bergmännische Beobachtungen über einige Hessische Gebirgsgegenden angestellt und aufgezeichnet von Joh. Phil. Rieß, Hess. Kass. Bergrath ꝛc. herausgegeben und mit einigen Anmerkungen begleitet von Dietr. Ludw. Gust.

Karsten ꝛc. mit 6 Kupfertafeln. Berlin, 1791. bey Rottmann. 8. 102 S.

Der Herausgeber sagt sehr richtig in der Vorrede: Eine Wissenschaft, worin alles auf Analogie beruhet, worin alles Reduktionssätze sind, läßt sich blos durch Vermehrung der Analogien vervollkommnen. — Die Bekanntmachung solcher (in die Gebirgskunde einschlagender) Beobachtungen muß dem Liebhaber der Geognosie immer angenehm seyn, zumalen wenn sie von Männern kommen, welche, mit wissenschaftlichen Kenntnissen versehen, in solchen Verhältnissen leben, die ihnen nicht nur häufige Gelegenheit zu geognostischen Beobachtungen geben, sondern selbst eine richtige Beurtheilung der Lagerstätten der Fossilien zur Pflicht machen. Beydes findet sich in der Person des Verfassers vereinigt. Der Werth dieser kleinen Schrift wird aber überdem noch durch die Anmerkungen des verdienstvollen Herausgebers sehr erhöht. Wünschens werth wäre es, wenn sich bey solchen Unternehmungen immer so zwey Männer vereinigten, wovon der eine mit der Gegen., welche beschrieben wird, dauerhaft bekannt wäre, der andre aber sie wenigstens durchreist hätte. Dann würde der Leser von manchen Gegenständen, wovon er sonst nur eine Seite zu sehen bekommen hätte, wie hier, beyde wahrnehmen. Stoff zu fernerem Forschen ergebe sich damit von selbst.

Vom Verfasser haben wir künftig mehrere, besonders aber über bergmännische und metallurgische Gegenstände ausführlichere Beobachtungen zu erwarten. Jeder Leser wird ihm dazu Gesundheit und Gelegenheit, vornehmlich aber Aufmunterung wünschen: Die petrographische Charte begreift nur einen Theil der Hessencasselschen Lande. Der Verfasser macht dem Herausgeber Hoffnung einst eine von ganz Hessen zu liefern.

Die Vignette des Titelblattes stellt zwey ohnweit Schmalkalden blos stehende Porphyrfelsen vor, T. II. Das Kohlenflötz bey Tagoberrshausen, III. Das Riegelsdorfer Flötzgebirg, IV. Das Meißner Steinkohlen- und Basaltgebirg, V. Das Mittelthaler Alaun- und Steinkohlenwerk, VI. Durchschnitt des Frankenberger Flötzgebirgs — alle sehr belehrende schöne Zeichnungen und Stiche.

Von

Von Cancrin, der einzige welcher in seiner Beschreibung der vorzüglichsten Bergwerke ꝛc. etwas ausführliches von ihnen hier vorkommenden Gegenständen geliefert hat, soll ganz unrichtige Beobachtungen mitgetheilt haben. Recens. bezweifelt dieses gar nicht, nur glaubt er, daß die Zeit, worinn er schrieb 1767, viel zu seiner Entschuldigung beyträgt, freylich die Beschreibung des Birkerer Werks ist jünger, und zeigt, daß C. mit der Wissenschaft nicht fortgegangen ist. Doch bleibt ihm immer das Verdienst des Vorgangs.

Da sich jeder Liebhaber der Gebirgskunde diese wenige Bogen selbst anschaffen wird, so wollen wir ihnen weder das Vergnügen der Neuheit verschiedener darin vorkommender merkwürdiger Wahrnehmungen, durch einen Auszug rauben, noch in Beurtheilung derer von Seiten des Herausgebers wohl angebrachten Anmerkungen und alle Achtung verdienender Vorschläge vorgreifen.

Nur das Einzige — auch Recensent empfand oft, wie der Verf. und Herausgeber §. 9., S. 72. das so ganz eigene Behagliche der Bergluft. Eine solche Empfindung entschädigt für viele Mühseligkeiten, und ist noch der sicherste Lohn der Freunde der Bergkunde. Freyheitsgefühl — ächtes — wohnt vornehmlich in oberen Regionen. Daher mag es mit kommen, daß der europäische Bergmann unter seine höchste Belehnung gewisse Freyheiten zählt, die er sich nicht entwinden läßt, und die auch auf seine anderen Nebenmenschen mehrmal unschätzbare Einflüsse hatten. Wer war es, welcher Deutschland von der schrecklichsten Sklaverey, von der Sklaverey des Geistes entfesselte? — ein Bergmanns Sohn. Würde er dazu Muth gehabt haben, wenn nicht Erziehung und Bergluft in ihn den hohen Begriff von Freyheit gelegt hätten? Hk.

Anleitung zur Kenntniß des Thierreichs nach den besten Schriftstellern, aus Herrn Carl Wilhelm Fiedlers allgemeinem pharmaceutisch-chymisch-mineralogischen Wörterbuche zweyter Theil besonders abgedruckt. Mannheim, bey Schwan und Götz. 1790. 8. 256 Seiten.

Ein sehr entbehrliches Buch, da alles schon in obgedachtem Lexico stehet, und Blumenbachs Handbuch der Naturge-

schichte beynahe wörtlich abgedruckt ist. Der Verfasser gestehet selbst, daß er die Naturgeschichte nicht studirt, und alles auf Rechnung anderer angenommen habe, bittet also die Fehler und Lücken ihm nicht anzurechnen. Lieber hätte die ganze Kompilation unterbleiben sollen.

Versuch einer Erklärung der zoologischen Terminologie. Ein Handbuch zum Gebrauche derer, welche die Zoologie studiren wollen; von Moritz Balthasar Borkhausen. Frankfurt, bey Varrentrapp und Wenner. 1790. 391 S. 8.

Wen wird nicht diesem, um die Naturgeschichte, und besonders um die Entomologie, so verdienten Verf. für dieses gründlich abgefaßte und brauchbare Buch, zur Erleichterung des Studii der Zoologie, danken? von dem wir wünschten, daß es allgemein eingeführt würde, und sich alle Zoologen künftig in ihren Schriften darnach richten möchten; so würden den bisherigen Verwirrungen in der Verschiedenheit des Ausdrucks bald abgeholfen werden.

Der Verf. fühlte selbst die Schwierigkeit, wie er in der Vorrede sagt: sich bey dem besten Willen und Effet für die Naturgeschichte, darin eine gründliche Erkenntniß zu erwerben, wenn man sich nicht mit der, dieser Wissenschaft eigenen, und von den größten Naturhistorikern festgesetzten Sprache bekannt machte. In der Botanik hatte man etwas zur Erklärung der botanischen Sprache in besondern Abhandlungen, Compendien und Philosophien; in der Zoologie aber blieb man noch lange damit zurück. Zwar erschienen über einzelne Thierklassen bisweilen besondere Abhandlungen zur Erläuterung der dabey vorkommenden Terminologie; aber im Ganzen hatte man dieses nothwendige Hülfsmittel noch nicht. Der meisten Aufmerksamkeit wurden die Insekten gewürdigt, wie Linne's, *Fabricii* philosophiae entomologicae, und Schmidleins entomologische Terminologie, (auch einige der Schäfferschen Schriften) beweisen.

In den neuesten Zeiten fieng man an, auch bey andern Thierklassen, aber in großen Werken und einzelnen Compendien, die Terminologie zu erläutern. Dadurch aber war, wegen der Kostbarkeit der ersten, und Kürze der letztern dem

Man-

Mangel noch nicht abgeholfen. Also fehlte noch immer eine gründliche Terminologie über die ganze Zoologie.

Der Verf. machte sich anfangs zu seinem eigenen Gebrauch dergleichen, die er aber nun hier erweitert, mit überaus großem Fleiß und Gründlichkeit bearbeitet, und dem Publiko übergeben hat. Das Buch ist so brauchbar, wie Rec. aus eigener Ueberzeugung, da er dergleichen schon lange gewünscht hat, sagen kann, und so unentbehrlich, daß es nicht nur der Anfänger, wie der Verf. aus Bescheidenheit sagt, sondern auch der Prof., der über die Zoologie lieset, zum Grunde legen muß.

Der Verf. ist bey der Einrichtung der natürlichsten Ordnung gefolgt, und hat im 1sten Abschnitt von den organischen Körpern überhaupt, im 2ten von den Thieren überhaupt, und in den besondern Thierklassen gehandelt.

Sodann ist ein Theil des thierischen Körpers nach dem andern durchgegangen, und in tabellarischer Ordnung sind seine Verschiedenheiten, deutsch und lateinisch angeführt. Ausserdem ist das brauchbarste Register beygefügt. Durch beyde Hülfsmittel kann eine Jeder die Bedeutung eines ihm unverständlichen Worts, oder in der Zoologie rezipirten Terminus leicht auffinden. Welch ein Vortheil? Wie wird dadurch das Studium selbst erleichtert?

Z. B. es lieset jemand in der Beschreibung der Fledermaus: sie habe nasum *hastatum*; so darf er nur im Register Nase nachschlagen, und er wird nach Anweisung des §. und der Seitenzahl im Text die Beschreibung finden, und so mit allen übrigen: z. B. bey den Insekten: Thorax *foliaceus*, S. im Register Thorax.

Das Wichtigste und Vorzüglichste dieses Werks ist, daß der würdige Verf. im 2ten Abschnitt von den Thieren überhaupt, auch die physiologische Terminologie von den innern Theilen der Thiere mit gleicher Genauigkeit und Gründlichkeit beygefügt, und sogar das Nöthigste aus der Physiologie selbst: die Wirkungen dieser Theile, und wie sie hervorgebracht werden, beygebracht hat. Folglich kann der Anfänger dadurch etwas mehr, als blos naturhistorische Sprache lernen, und schon mit dem Wesentlichen dieser oder jener Thierklasse oder Gattung bekannt werden.

Wir setzen kein Wort mehr zur Empfehlung dieses nützlichen Buchs hinzu. Es wird sich jedem, der es gebraucht, von selbst empfehlen.

Grundzüge einer Philosophie der Naturgeschichte, zur bessern Erkenntniß des Schöpfers und der Geschöpfe, insbesondere aber der Bestimmung und Würde des Menschen; herausgegeben von D. Johann Gottl. Burkhardt, Prediger in London. Bern, bey Hall.r. 1791. 199 S. 8.

Dieses ist eigentlich ein Auszug des größern Werks: The Philosophie of natural History by Will. *Smellie*. Edimburgh, 1790. 4. Der Verfasser hat es durch die Auswahl des Wesentlichen und durch einige hinzugefügte Veränderungen — und besondere Ueberschriften der Kapitel — gemeinnützlicher zu machen gesucht. Sein Zweck ist eine Anleitung zur bessern Kenntniß des Schöpfers und der Geschöpfe, besonders aber der Bestimmung und Würde des Menschen.

Er hat es eingesehen, daß Philosophie der Naturgeschichte zu viel gewagt sey, da wir so weit noch nicht sind, die Ursachen, Absichten und Wirkungen aller natürlichen Dinge, besonders im Thierreiche, und ihren Zusammenhang im Ganzen einzusehen. Bescheidener hat er seinen Auszug Grundzüge einer Philosophie der Naturgeschichte genannt; — Winke, die das reifere Nachdenken reizen, und die Aufmerksamkeit auf die merkwürdigsten Thiere leiten können.

Es wäre aber zu wünschen gewesen, daß der Verf. in seinem Originale selbst theils verschiedene unrichtig angegebene Naturfacta berichtigt, theils die systematischen Namen bey den angeführten Thieren und Pflanzen angegeben, theils die neuesten Entdeckungen und Bestätigungen in der Naturgeschichte bemerkt hätte. Z. B. S. 46. daß die Insekten nicht in die Ferne sehen können, und ihnen die Fühlhörner dazu dienen sollen, diesen Mangel der Augen zu ersetzen. Der Wunsch des Verf. S. 34. daß ein Erzieher eine schickliche Beschreibung der Geburtsglieder beyder Geschlechter für Kinder entwerfen möchte, — leidet große Einschränkungen.

Durch die zu Berlin 1791. in 8. kürzlich herausgekommene Uebersetzung des Smellieschen Werks vom Hrn. Hofr. Zimmermann in Braunschweig, mit vielen wichtigen Erläuterungen desselben, und mit sehr lehrreichen Zusätzen des Hrn. Rektor Lichtensteins in Hamburg, 1ster Theil, dem der 2te nächstens folgen wird, — wird dieser Auszug sehr entbehrlich.

Im

Samm-

Sammlung physikal. Aufsätze, besonders die Böhmische Naturgeschichte betreffend, von einer Gesellschaft Böhmischer Naturforscher, herausgegeben von Dr. Johann Mayer, Königl. Pohln. Hofrath ꝛc. Mit Kupfern. Dresden, in der Waltherschen Hofbuchhandl. 1791. 270 S. 8.

Die naturforschenden Mitglieder dieser Gesellschaft haben die Absicht, die Naturgeschichte des Königreiches Böhmen näher zu untersuchen, und mit den natürlichen Produkten dieses Landes, vorzüglich ihre Landsleute, denen sie ihre Arbeiten widmen, von Zeit zu Zeit bekannt zu machen. Dies ist also der erste Band, dessen Inhalt folgender ist: I. J. G. von Sternberg physisch-ökonomische Bemerkung über die atmosphärischen Einwirkungen auf den Erdkörper, in Betracht der Cultur. S. 1. II. J. Th. Lindackers Beobachtungen über einige Steinschichtenlagen des Pilsner Kreises. S. 9. III. Ebenderselbe über die Vulkanität des Wolfsberges im Pilsner Kreise. S. 13. IV. Derselbe über die Geburtsörter einiger Böhmischen Kalcedone. S. 29. V. Desselben Beschreibung einer noch nicht bekannten Käfermuschel. S. 37. VI. Desselben Naturgeschichte der blauköpfichten Eydechse. S. 43. VII. VIII. IX. J. D. Preyßlers Verzeichniß und Beschreibung der minder bekannten und in Sammlungen nicht aufzubewahrenden Insekten. Mit Abbildungen. S. 55. Jede einzelne Insektenart enthält: 1) den lateinischen systematischen Namen, nach Linné, sammt einem deutschen; 2) die systematische deutsche, und hernach die nämliche lateinische Beschreibung; 3) Citationen der Schriftsteller, wenn einige vorhanden sind, die das Insekt beschrieben haben, mit dem beygesetzten Namen des Insekts, wenn derselbe von dem eigentlichen systematischen abweicht; 4) Anweisung, zu welcher Gattung jede Insektenart nach dem Fabricischen Systeme zu zählen ist; 5) eine so viel als möglich mikroscopische Beschreibung des ganzen Insekts; 6) die Eigenschaften, der Ort und die Zeit seines Aufenthalts; 7) die Berichtigungen; 8) eine Abbildung. Zu den hier beschriebenen Insekten gehören unter andern: Cantharis leucogastra, Tipula murina, Tipula virginea, Tabanus cylindricus, Cantharis cardiscae, Musca macrophthalma, Musca punctata, Phalaena (Tinea) Echiella, Musca rotundata, Musca sexmaculata, Musca cru-

cruciata, Musca fignata, Musca afiliformis, Cimex Barbarus, Aranea cretata, Musca roſtrata, Silpha denticulata u. a. m. X. Adalb. von Schmiedtſky Beſchreibung des Haſenberges in Böhmen. S. 153. XI. Anton Strnads Betrachtungen über die verſchiedenen Grade der Wärme und ihren Nutzen, aus Verſuchen und Beobachtungen, S. 159. XII. Gr. von Sternberg über die Unrichtigkeit der Endiometriſchen Verſuche. S. 175. XIII Wilib. Schmidts botaniſche Beobachtungen. S. 181. XIV. Ebendeſſelben Verzeichniß von hundert ſeltenen, in Böhmen wild wachſenden Pflanzen. S. 201. XV. Ebend. die in Böhmen wild wachſenden Pflanzen aus dem Geſchlecht der Orchis. S. 213. XVI. Kurze Auszüge und Nachrichten aus Briefen an den Herausgeber. S. 233. XVII. Cap. Strouze über den Granit zu Botza in Niederungarn. S. 264. — Freunden der Naturgeſchichte muß dieſe Sammlung willkommen ſeyn, und ſie werden mit uns die Folge wünſchen.

Hpm.

Magazin für das Neueſte aus der Phyſik und Naturgeſchichte ꝛc. fortgeſetzt von Johann Heinrich Voigt, Prof. der Mathem. zu Jena. Siebenten Bandes viertes Stück, mit Kupfern. Gotha, bey Ettinger. 1792. 292 S. 8.

Von einer ſo lange bekannten und ſo allgemein geleſenen periodiſchen Schrift, als vorliegendes Magazin, kann eine wiederholte Auszeichnung des Plans und Inhaltsanzeige aller einzelnen Stücke forthin den Leſern kein Bedürfniß mehr ſeyn. Wir werden uns alſo in der Folge darauf einſchränken, nur ſolche Aufſätze auszuzeichnen, die in einer oder anderer Rückſicht vorzüglich einer nähern Erörterung bedürfen. Dahin gehören vor diesmal die beyden zur näheren Prüfung angeſtellten Muthmaaßungen.

I. Ueber das Vorgefühl der Thiere bey einer Wetterveränderung; von D. F. A. A. Meyer in Göttingen. S. 139 — 147. Der Verf. dieſes Aufſatzes bemüht ſich hier, „die Erſcheinungen im thieriſchen Körper vor einer Wetterveränderung, die ſich durch mancherley Handlungen der Thiere äußern,“ phyſikaliſch zu erklären. Er unterſcheidet dreyerley

ley Vorgefühle: 1) Vorgefühle der Thiere vom hellen trocknen Wetter; 2) Vorgefühle ꝛc. vom Regenwetter; 3) Vorgefühle von Gewittern. Die Data zu den beyden ersten Klassen sind aus dem Götting. Taschenkalender 1779., die zur dritten Klasse sind vom Verf. selbst gesammlet. Einige kleine Proben mögen zeigen, ob unser Verfasser in den Erklärungen dieser Phänomene glücklich gewesen ist. S. 140. „Die Aeuſ„serungen der Thiere, die ihr Vorgefühl vom Regenwetter „anzeigen, lassen sich theils aus der zunehmenden Schwe„re der Atmosphäre ꝛc. erklären.“ Und weiter unten: „So„weiß man, daß, wenn im Sommer Regen eintritt, gewöhn„lich die Luft vorher, wegen der aufgestiegenen elektrischen „Dünste schwerer wird.“ — S. 142. Vielleicht fliegen „die Schwalben bey herannahendem Regenwetter niedrig, weil „die elektrische Atmosphäre ihnen zu schwer ist, und sie „nicht Kräfte genug haben, über dieselbe hinauf zu steigen.“ Ebendaselbst wird von den Raben bemerkt: „Vielleicht mer„ken sie aus der immer schwerer werdenden Atmosphäre, „daß nun bald eine für sie unangenehme Witterung eintreten „wird ꝛc.“ — Es ist wohl nicht abzusehen, was unser Vf. mit dieser bey herannahendem Regenwetter schwerer werdenden Luft sagen will. Wenigstens wird jeder, der seinen sinnlichen Wahrnehmungen am Barometer traut, sich sehr geneigt finden, lieber gerade das Gegentheil anzunehmen und zu glauben, daß die Luft bey herannahender trüber, schwüler und regnichter Witterung leichter geworden sey. Zwar hört man wirklich zu solchen Zeiten oft genug sagen, die Luft sey drückend; aber dies würde vielleicht in einer physikalischen Uebersetzung ohngefähr so lauten: die Luft drückt nicht genug, und eben deswegen drücken die zirkulirenden Säfte des Körpers von innen zu stark gegen die Gefäße, welche jezt bey dem nachgelassenen Druck der äußern Luft nicht Spannung genug haben, der Pressung des Blutes und der übrigen Säfte des Körpers mit verhältnißmäßiger Kraft zu widerstehen. Daß eine solche unverhältnißmäßige innere Pressung der Gefäße und die damit verknüpfte unbehagliche Empfindung wirklich eine unwidersprechliche Folge des verminderten Drucks der umgebenden Luftmasse ist, daß sie sogar bey zunehmender Verminderung dieses äußern Drucks stark genug werden könne, alle Adern und Gefäße zu zersprengen; davon hat schon manches warmblütige Thier unter der Klocke der Luftpumpe schmerzliche Beweise abgelegt. Es scheint begreiflich, warum nun in

einer

einer leichter gewordenen Luft die Respiration und der Umlauf der Säfte nicht nach Wunsch von statten gehen will; warum man sich am ganzen Körper ermattet und erschlafft fühlt; warum besonders Menschen von kranker schwacher Organisation für solche Veränderungen im Druck der Luft am empfindlichsten sind; warum endlich die dadurch bewirkte Ausdehnung der Häute und Blutgefäße an verwundeten oder sonst beschädigten Theilen des Körpers am schnellsten empfunden zu werden pflegt. Wenn nun Thiere, welche den Einflüssen der äußern Witterung weit mehr, als der Mensch, ausgesetzt sind, eben dergleichen auch für solche Veränderungen in der Atmosphäre noch mehr Empfindlichkeit zeigen; so dürfte das nach dem jetzt bemerkten weit leichter zu erklären seyn, als wie unser Vf. die Behauptung, daß die Atmosphäre durch Dünste und Elektricität schwerer werde, mit so getrosster Zuversicht als ganz bekannt und erwiesen voraus setzen konnte.

Wollte man ihm auch wirklich überhaupt zugeben, daß Dünste den Druck der Luft vermehren könnten; so würde dies doch nur von demjenigen Wasserdampf angenommen werden können, welcher nun schon durch Hülfe eines hinreichenden Quantums von Wärmestoff — der sich hier als ein aneignendes Verwandtschaftsmittel verhält — von der Luft vollkommen aufgelöst und gleichsam als Bestandtheil in die Zusammensetzung derselben eingegangen sey. Allein von einem solchen, von der Luft wirklich aufgelösten und chemisch gebundenen Wasserstoff, der eo ipso schon den Namen Dunst verlohren hat, und selbst furs Hygrometer kein Gegenstand mehr ist, kann in vorliegenden Fällen gar die Rede nicht seyn. Also nur von derjenigen Feuchtigkeit, welche nun schon durch Entbindung eines Theils ihres Wärmestoffs — oder, gleichviel durch was für einen Zerlegungsproceß — wieder aus der Luft abgeschieden, und in den dunstförmigen Aggregatzustand zurück gekehrt ist, konnte der Verfasser die Vermehrung der Schwere des Dunstkreises behaupten wollen; und da dürfte ihm doch die allgemeine Erfahrung zu sehr entgegen seyn, welche bisher in der Regel noch immer gezeigt hat, daß das Verdichten und Herabsenken dieser aus der Luft präzipitirten und jetzt nur noch mechanisch mit derselben vermengten Feuchtigkeit gewöhnlich nach einer leichter gewordenen Luft zu erfolgen pflegt.

Eben so befremdend ist es, wenn unser Verfasser der elektrischen Atmosphäre, deshalb weil sie elektrisch ist,

ist, eine solche Schwere beylege, „daß selbst Schwalben nicht „Kraft genug haben, über dieselbe hinauf zu steigen.“ Sonst pflegt man dafür zu halten, daß das Aufsteigen eines Körpers in einer Flüßigkeit um so leichter von Statten gehe, je geringer das respektive Gewicht dieses Körpers sey, und daß sich dieses umgekehrt verhalte, wie die spezifische Schwere der Flüßigkeit. Doch, das ist noch Kleinigkeit gegen das über alles räzelhafte und unerklärliche Phänomen an dem Barometer unsers Verfassers, das immer gerade dann am höchsten steigt, wenn andre Barometer am tiefsten zu fallen pflegen, nämlich bey herannahenden schweren Gewittern. In der That, eine Erscheinung, die mehr als alle hier von ihm erläuterten Bewegungen der Schwalben ꝛc. einer Erläuterung bedurft hätte! Beyläufig ergiebt sich, daß ihm von dem allen, was die neuere Naturlehre über den Einfluß der Elektrizität aufs Barometer, oder auf die spezifische Schwere und Federkraft der Luft — ausgemacht hat, auch nicht ein Wörtchen bekannt geworden ist. Wir wünschten, daß er wenigstens das, was Changeux (des effets de l'Electricité, soit naturelle soit artificielle sur le Barométre etc. in Roziers Journ. 1778. April) und Achard (Mém. de Berlin 1781.) darüber bemerkt, zuvor etwas angesehen hätte.

II. Kurze Darstellung des Toaldoischen Systems über die Wahrscheinlichkeit der Witterungsveränderungen durch die Mondpunkte. S. 148 — 160. — Wem des Herrn Toaldo's Witterungslehre — eine von einer Königl. Sozietät der Wissenschaften gekrönte und in mehrere Sprachen übersetzte Preisschrift, wovon die deutsche Uebersetzung schon mehrere Auflagen erlebt hat! — nebst der Zeit anderweitigen meteorologischen Schriften, noch nicht bekannt geworden ist, der wird aus dieser Darstellung schon ziemlich mit dem Aeußern des Systems bekannt werden können. Der innere Zusammenhang desselben und die Gründe, womit der Herr Toaldo seine behaupteten Einflüsse des Mondes in gegebenen Zeitpunkten unterstützt und erläutert, z. B. „daß der Mond durch ein verjüngtes Elektrisiren (so „wie überhaupt die Gestirne sich wechselsweise vermittelst des „Lichts und des Aethers nach Umständen bald positiv, bald „negativ elektrisiren,) im Schooße der Erde eine außerordentliche Ausdünstung errege, welche die Quelle des Windes, des Regens und der andern Erscheinungen sey ꝛc.“

müssen

müssen, sowohl aus den Schriften des Propheten selbst erlernet werden, als man auch erfahren kann, daß der Vollmond die Erde positiv, und der Neumond sie negativ elektrisire. (Dessen Witterungsl. S. 91 u. 97.) Die beträchtlichen auf Erfahrung gestützten Einwendungen, welche man der Untrüglichkeit der Mondpropheten gewöhnlich entgegen zu stellen pflegt, fallen von selbst weg, sobald man sich erinnert, daß die Witterung in einer Entfernung von wenigen Meilen selten völlig einerley ist, daß oft hier die Sonne scheint, indeß in einer unbeträchtlicher Entfernung Hagel und Ungewitter wüten, daß es also mit Zauberey zugehen müßte, wenn die Weissagungen der Propheten nicht immer irgendwo, bald an diesem, bald an einem andern Orte, in Erfüllung gehn sollten; so wie es sich hiernach von selbst verlacht, daß man etwas widersprechendes beklagen würde, wenn man dem Wetterpropheten zumuthen wollte, daß seine z. B. auf den Vollmond gebaute Weissagung überall eintreffen sollte, wo es Vollmond ist. Der Prophet kann nur die Zeit bestimmen, wann dieser oder jener Witterung eintreten wird; seinen Gläubigen bleibt es nachher überlassen, vermittelst der Erfahrung jedesmal die vorschiedenen Oerter auszumitteln, wo sich die Erfüllung seiner Weissagungen zugetragen hat.

Wer aber bey aller vernünftigen Ueberzeugung von dem muthmaßlichen Einflusse der Sonne und des Mondes auf den Druck unsrer Atmosphäre, dennoch in den Gedanken steht, daß die vorzüglichsten Ursachen der Wetterveränderungen nicht sowohl dort oben auf dem Monde und den Gestirnen, als vielmehr hier ganz unten auf unserm Erdball, oder in den von den Bewohnern selbst abhängenden Veränderungen der Oberfläche, ja wohl manchmal in noch viel zufälligern Dingen, als da sind: Feuersbrunst, aufsteigende Dämpfe ꝛc. und in hundert andern — respektive mit jenen himmlischen Einflüssen der Gestirne verflochtnen und verwickelten irrdischen Lokalursachen — zu suchen seyn dürften, der mag immerhin diese Darstellung ungelesen lassen, denn sie erfodert, so wie jede, aus gleich einseitigem Raisonnement hervorgebrachte Weissagung — eitel gläubige Herzen!

Mu.

XI. Che-

XI. Chemie und Mineralogie.

Briefe des Abbé de Marteſagne, über die erloſchnen Vulkane von Vivarais und Velay. A. d. Franz. Hamburg, 1791. 8. 182 Seiten, ohne den Vorbericht von VIII Seiten.

Hr. Sam. Sim. Witte nennt ſich am Ende des Vorberichts als den Ueberſetzer, und in der That bedurfte der Verf. der neuen Theorie über den Urſprung der ägyptiſchen Pyramiden, — wie ſoll man's nennen? — eines eifrigen Anhängers desjenigen Syſtems, das man ſeit einiger Zeit in Deutſchland das vulcaniſtiſche zu nennen pflegt. Dem Verf. dieſer an Faujas gerichteten Briefe zufolge, iſt denn auch der Baſalt feuerflüßig geweſen. Darüber hier mit ihm zu rechten, oder ihn zu vertheidigen, erwarten unſere Leſer nicht. Wer über dieſe in Streit befangene Sache urtheilen will, muß die deshalb verhandelten Akten ſelbſt leſen: was im vorliegenden Falle, durch die einladende Manier des Vortrags und die Güte der Ueberſetzung, ſehr erleichtert wird. — Faujas de St. Fond allgemeine Bemerkungen über die dortigen Vulkane hat der Ueberſ. S. 156. ff. aus dem großen Werke jenes Schriftſtellers beygefügt. Zu mehr als einer Rückſicht nicht uneben.

Ts.

Erweiterte Tabelle über etliche vierzig Mineralwaſſer und Geſundbrunnen Deutſchlands, (und der Schweiz) welche in neuern Zeiten nach ihren ſowohl flüchtigen als feſten Beſtandtheilen genauer unterſucht worden. Zu bequemer Ueberſicht für Phyſiker, Aerzte und Brunnenliebhaber; entworfen von C. A. Hoffmann. Weimar, 1789. bey Hofmann. 4 Blatt.

Der Verf. konnte nicht mehr geben, als er vorfand, und das ist denn nicht viel, denn 1789. hatten wir noch nicht von vielen Wassern gute Untersuchungen, da noch jetzt nicht einmal von allen hier vorkommenden hauptsächlichen Gesundbrunnen hinlängliche Beschreibungen da sind. In Absicht auf die festen Bestandtheile der Wasser geht es noch so ziemlich, aber in Betracht der flüchtigen, hat man große Mühe herauszufinden, und die Vergleichungen zwischen den verschiedenen Wassern anzustellen. Es ist sonderbar, daß die Chymisten, oder Liebhaber der Chymie, (niemand spricht Chemie, sondern seit Jahrhunderten Chymie; warum schreibt man's denn?) nicht überlegen, daß man durchaus bey einer Art, die Körper zu messen, bleiben muß. Wenn man die fixen Bestandtheile nach Granen bestimmen will, so muß auch das Wasser nach Gewicht, und nicht nach Schoppen, Maaßen oder Zollen angegeben werden. Man sollte allemal sagen: in so viel Pfunden, oder Unzen, oder Granen Wassers sind so viel Gran Salze, Erden u. s. w. enthalten. Bey den elastischen Flüssigkeiten ist fast die einzige Art, sie zu messen, ihr Volumen, also sollte man auch das Wasser nach dem Volumen bestimmen, woraus man das Gas abtreibt. Also sollte man allemal sagen; in so viel Cubikzollen Wasser, sind so viel Cubikzolle Luftsäure. Wenn man sagt, in einem Pfunde, in einer Kanne, oder Schoppen Wasser, sind so viele Cubikzolle Luftsäure, so hat man eine verdrüßliche Berechnung, und die Vergleichung mit den hauptsächlichen Wassern, die nun einmal durch Zollmaaße bestimmt sind, und zum Maaßstabe dienen können, fällt weg. Eben so verhält sichs, wenn man die luftartigen Flüssigkeiten nach dem Gewicht bestimmen will, und etwa das Wasser nach Maaßen oder Zollen angegeben hat, da muß man zweymal reduciren; und weiß man gar etwa den Cubik-Inhalt einer Kanne oder Schoppen irgend eines Landes nicht, so kann man gar nicht aus der Stelle. Hingegen mißt man das Wasser nach Zollen, so ists ja gleich, ob man Pariser, Londoner, Rheinländische oder andre Zolle nimmt; in so fern nur das Gas nach der nämlichen Maaße gemessen wird, bleibt das Verhältniß richtig und jedem klar. Der Rec. hat schon oft die Unachtsamkeit der Hydrologen in diesem Punkte bemerkt und auch erinnert, aber bey dieser Tabelle hält das Nachtheilige desselben vollends auf. Da übrigens der Innhalt der Tabelle aus bekannten Büchern genommen ist, und wir an der Richtigkeit der Zahlen nicht zweifeln,

verschaffen sich eine Idee solche verschaffen kann: so finden wir etwas weiters darüber zu sagen, nicht für nöthig. Da indeß durch Claproths Untersuchung des Carlsbades, Westrumbs wiederholte Untersuchung des Pyrmonter Wassers, Reuß Analyse des Saidschützer, und vieler anderer, seit 1789. merkliche Veränderungen in unsre Kenntniß einzelner Wasser entstanden sind, so könnte eine berichtigte Tabelle wohl sehr zweckmäßig seyn.

Der Gesundbrunnen und das Bad zu Lauchstädt; historisch, physicalisch, chemisch und medicinisch beschrieben, von Joh. E. Andr. Koch, D. und Badearzte. Nebst einer kurzen Topographie des Städtchens Lauchstädt. Leipzig, bey Schneidern 1790. 124 S. 8.

Dieser berühmte Curort verdiente allerdings eine neue Beschreibung, damit die Grundsätze der neuern Chymie auf ihn angewandt werden konnten. Hr. K. hat manche Dinge, die er wohl hätte berühren können, lieber übergehen wollen, um den Curgästen eine kleine wohlfeile Brunnenbeschreibung in die Hände zu liefern, und diese Rücksicht ist allerdings sehr schicklich, und hier um so mehr, da die allgemeinern Gegenstände, die in Deutschland bey allen großen Bädern ziemlich gleich sind, schon in andern Schriften der Art behandelt sind. In der Vorrede widerlegt der Verf. den Vorwurf, daß die Stärke des Wassers durch die neuen Bauten gelitten habe. Hierauf eine genaue Nachricht von der Stadt Lauchstädt. Zu Ende des vorigen Jahrhunderts ist, so viel man Nachricht hat, die Quelle entdeckt, und 1710. ist sie eingefasset worden. Von 1776. aber fängt die schöne Periode Lauchstädts an, indem der regierende Churfürst seitdem viel an den Ort gewandt hat. Kurze Beschreibung der Anlagen; Taxe der nöthigsten Bedürfnisse. An festen Bestandtheilen enthält das Wasser nur 1 Gran im Pfunde, und darunter sey 9/10 Gran Eisen, das wäre nach den übrigen Verhältnissen ziemlich viel. Kalkerde sind im Pfunde 2/3 Gran, und nicht völlig 1/2 Gran Bittersalz (oder vitriolisches Bittersalz, wie die Chymisten lieber zu sagen pflegen,) von allen übrigen ist weniger als ein Gran, Magnesie nur 1/4 Gran; 1/2 Gran Kieselerde wäre sehr viel. Die Menge der Luftsäure ist beschwerlich nachzurechnen,

denn das Wasser, in welchem man sie berechnen will, ist nicht gewiß angegeben, und die Luftsäure, welche man herauszog, nach Cubikzollen. In 16 Unzen, also ohngefähr 32 Cubikzollen Wasser seyen etwa $6\frac{1}{10}$ Cubikzoll Luftsäure. Das ist nicht möglich; es muß mehr darinnen seyn. Mit so wenig Luftsäure könnte das Lauchstädter Wasser unmöglich so viel Ansehen haben. Von der Würkung des Brunnens nur im Allgemeinen. Von der Douche besonders. Aber es ist ja nicht nur das senkrecht auf den Körper herunterfallende Wasser eine Douche zu nennen, sondern auch das aufgesprützte, also auch das horizontal geführte. Hr. K. hat hierüber eigne Erfahrungen. Endlich vom Verhalten bey der Cur, ohngefähr wie in andern guten Brunnenbeschreibungen. Die Schrift hat ihr Verdienst um den Curort.

Ld.

Onomatologia chymica practica; oder vollständig practisches Handbuch der Chemie, in alphabetischer Ordnung, zum Nutzen und Gebrauch für Aerzte, Apotheker, Fabrikanten, Künstler und andere Personen. Von Heinr. Wilh. Reis. Unter der Aufsicht und mit einer Vorrede von Joh. Friedr. Gmelin, Hofr. und Prof. zu Göttingen. Ulm, in der Stettinschen Buchhandl. 1791. gr. 8. 25 Bogen.

Gegenwärtige Schrift hatte zuerst Hr. Apotheker Zorn zu Kempten auszuarbeiten übernommen; es ist aber derselbe durch eine Augenkrankheit daran verhindert worden. Sie wurde deswegen Herrn Reis zur Ausführung übertragen, der sich schon durch einige kleine Abhandlungen zu seinem Vortheil bekannt gemacht hat.

Wem Macquers chemisches Wörterbuch, dem in allen Eigenschaften wohl kein anderes gleich kommen wird, eben wegen der Umständlichkeit, Vollständigkeit, Litteratur, und unvermeidlichen Anzahl der Bände, auch nach dem hochscheinenden Preise anzuschaffen bedenklich wäre, dem können wir versichern, daß diese Schrift von den nöthigsten chemischen Gegenständen, die für allerley Leser sind, gründliche Beschreibungen enthält. Es hat der Verf. hierbey überall gezeigt, daß

daß er mit den neuesten chemischen Verbesserungen von mancherley Bearbeitungen sehr wohl bekannt ist, und daß er überall auf die lehrreichsten Artikel Bedacht genommen hat, die der auf den Titel angeführten Personen zu wissen nöthig sind.

Bey dieser Reichhaltigkeit der Materien ist auch das dabey befindliche lateinische und deutsche Register zur Erleichterung des Nachschlagens ein wesentlicher Vortheil für diese Schrift.

H.

Vermischte Bemerkungen mineralogischen, metallurgischen und ökonomischen Inhalts von Georg Herwig, Assessor zu Wittgenstein ꝛc. Mit zwey Kupfern. Leipzig 1791. 8. 167 Seiten.

In einem nicht hinreichend ausgebildeten, bisweilen undeutschen oder gezierten Style, und nach einer Methode, die, wie natürlich, mit der Sprache ohngefähr gleichen Schritt hält, liefert der Verf. einen Versuch über die Hauptgebirgsarten: eine Beschreibung des basaltischen Frauenbergs in Oberhessen: Bemerkungen über einige Gebirgsstellen im Darmstädtischen, den sogenannten trappartigen Porphir, den Grünstein ꝛc. betreffend: über einige Trapparten: Versuche mit einer Blasmaschine bey hohen Eisenöfen (wie sie Ferber von Mont-Cenis in Bourgogne beschrieb,) angestellt: eine Beschreibung des vorzüglichsten Gewerbes der Völlnischen Landstadt Olpe, ihrer Hütten und Hämmer ꝛc. nebst einigen Gedanken über Oekonomie. — Die Schrift zeichnet sich vor den frühern Arbeiten des Verf. wirklich vortheilhaft aus; sie enthält in der That viel Interessantes: nur scheinen dem Manne noch nicht alle nothwendigen Hülfsmittel oder Vorkenntnisse zu Gebote zu stehen; der Plan, wornach er arbeitet, scheint nicht allemal gehörig überdacht zu seyn. Daher verschiedene Misgriffe, Mangel an Klarheit und Ordnung, Daseyn mancher Auswüchse, ꝛc.

Ts.

Joh. Christian von Lehmann Grundsätze der Mineralogie. Frankf. bey Varrentrapp und Wenner. 1791. 8. 569 S.

Der Verf. welcher durch seine 1789. erschienene Abhandlung vom Basalt bereits als ein gründlicher Mineralog bekannt geworden ist, (s. d. XCVI. B. S. 459. dieser Bibl.) ist nach der S. 435. dieser Schrift vorkommenden Stelle ein Sohn des berühmten Joh. Gottlob Lehmanns.

Die Mineralogie, welche derselbe hier liefert, ist sehr schätzbar, vornehmlich der chemisch-physische Theil. Man bemerke gar bald, daß sie nicht wie die meisten andern entworfen ist, um Vorlesungen zum Leitfaden zu dienen; sondern daß sie für Männer geschrieben sey, die eines Handbuchs bedürfen, worin sie das merkwürdigste neue und alte von jedem Fossil am behörigen Ort zusammengetragen finden.

In der Vorrede entschuldigt er sich, daß er Ferbers Meinungen oft citirt habe, eben Ferber und der Graf Romanzoff hätten ihn zu dieser Arbeit angespornt. (Dank sey ihnen!) Bey der Abhandlung über die Salze ist er dem System des T. Bergmanns ziemlich treu gefolgt, übrigens aber davon abgewichen, und hat bey den Erden und Steinen gar keine systematische Ordnung beobachtet.

Die Gelegenheit, Mineralienkabinetter zu sehen, selbst zu sammeln und Gruben zu befahren, gab ihm Stoff, zudem, was andere gesagt haben, eigene Erfahrungen, Beobachtungen und Entdeckungen hinzu zu thun. Daher ist, wie er sich ausdrückt, bey einigen Gegenständen eine lange Brühe entstanden, dagegen andere nur kurz berührt worden sind.

Diese Schrift verdient, daß wir den Leser durch Anführung mehrerer Stellen damit näher bekannt machen. In der Einleitung wird eines bey Madrit vorkommenden Feuersteins gedacht, der im Bruch kieselartig ist, am Stahl Feuer giebt und mit Säuren nicht braust, gleichwohl aber daselbst zu Kalk gemacht wird.

Mit allem Recht eifert der Verf. gegen die Grausamkeit, das mineralogische Publikum mit so vielen neuen Nahmen zu martern, eine Sünde, die heutiges Tags leider zu sehr überhand genommen hat.

S. 52. ist die Krystallisation des Kochsalzes vortrefflich erläutert. — S. 121. Dem scheint Pallas mißverstanden zu haben, wenn er die Feuersteine, welche dieser in allen Stufen der Verhärtung fand, für Flintensteine nimmt; es waren wohl nichts anders als Petrefakten. — S. 124—128. Der

die der angeführten bekannten Stelle aus Herders Briefen von den in Thon verändernden Laven der Zollfatern, hätte auch billig desselben nachherige Erklärung über diese Stelle, wie sie S. 63 — 64. in seiner Untersuchung der Hypothese von der Verwandlung der mineralischen Körper befindlich, mit angefüget werden sollen. S. 127. nach Beobachtungen des Vrf. sind Kieselerde und luftsaurer Kalk die Bestandtheile der schaumigen Lava des Hekla. S. 133. terra d'almagra ist eine Bolarerde, welche die Spanier häufig unter den Schnupftobak mischen. 140. Der mit Quarz innigst verbundene Thonschiefer ist des Verfassers Hornschiefer. 151. In der Krone des Königs von Frankreich ist ein Stein, der aus drey parallel laufenden deutlich zu unterscheidenden Lagen besteht. Die mittelste ist orientalischer Topas, die beyde äußere vollkommne Saphiere. — Chrysolith sollte seinen Eigenschaften und Verhalten nach von den Edelgesteinen ausgeschlossen seyn. Im Augenblick der Schmelzung leuchtet er wie einige Zeolithe. Die gefärbten Zeolithe haben diese Eigenschaft niemals. 158. Die Hornblende rechnet der Verf. noch zu den Schörlen, weil sie einerley Bestandtheile haben. 159. Vom Aquamarin hat er gefunden, daß seine Härte zuweilen die des Topases übertreffe. 161. Werners Apotit besteht aus Kalkerde und Phosphorsäure. Sollte es also nicht ein Mißverstand seyn, wenn der Verf. vom Beryll sagt, er unterscheide sich nur allein durch die Farbe vom Schneckensteine Topas, und sey Werners Apotit? 164. Graf Romanzoff entdeckte, daß die Haare des haarigen Zeoliths löchericht, gleichsam wurmstichicht sind. 168. Im Kalkstein soll bisher noch kein Glimmer angetroffen worden seyn. (Vielleicht war man hierauf noch nicht aufmerksam genug.) S. 177. wird eine interessante Nachricht von dem biegsamen Stein, der im Palazzo Borgheso zu Rom sich befindet, mitgetheilt. Vielleicht ist's ein Filtrirmarmor. 181. Ducksteln sey Kalktuff. (In gewissen Gegenden wird doch auch der sogenannte vulkanische Tuff, oder die Tufa, Duck oder Dauksteln genennt.) 190. Den Tungstein von andern Steinen zu unterscheiden, gießt man Kochsalzsäure auf desselben Pulver, und digerirt es damit. Ist es Tungstein: so erhält das Pulver eine schöne gelbe Farbe. 200. Die Pfeifenköpfe, welche in Lemno verfertigt werden, sind kein Meerschaum, sondern geschlämmte Thonerde. Der Bruch ist matt; hingegen der Bruch des wahren Meerschaums glänzend. 204. Der italiänische granigone ist Feldspath mit

limmer. 202. In Europa ist der gelbe Asbest seltsam. Si
ibirien aber häufig anzutreffen. 215. In einigen pfälzis
den Zeolithen fand der Verf. luftsaure Schwererde. 229.
er Grundstoff des wahren Lapidis lazuli ist weißer Quarz.
ıd wird nur in Asien in Thibet und Persien gefunden. alle
ıdere, selbst die sibirischen, sind armenische Steine. 237.
das cubische Eisen vom Vorgebirge der guten Hoffnung fing
t sich nesterweise in mattgelbem, feinkörnigem Sandstein,
r eine Trippelart ist. Sollte der elastische Stein nicht ein
ahrer Sandstein seyn? 245. Jaspis ist nie krystallisirt;
as dafür angegeben wird, ist nach der Beobachtung des V.
ahrer Schwerspath. 255. Auch derselbe fand wirkliches
Roos im Achat, und behauptet, vollkommen überzeugt zu
yn, daß er sich nicht betrogen habe. 298. In Ansehung
r Hornsteinkrystallen tritt er Brückmanns Urtheil vollkom
ien bey, nämlich: daß es keine eigenthümliche Krystallisation
y. 300. Er hat wahren Basalt als Porphyr, d. i. mit pas
llelepipedischen Feldspath-Krystallen gefunden. 301. Por
hyrit, Porphyrell wird vom Verf. das Gestein genennt, wor
i das Bindungsmittel der Feldspathkrystallen, Quarzkörner
. s. w. kaum sichtbar ist. 321. Der Frankfurter Traß sey
in wahres Trappgestein, zwischen dessen Prismen und Nie
en vollkommne Basaltkugeln, auch wirklicher dunkelschwarzen
Basalt vorkomme. 325. Bischof Horwey hat den Mißver
and, daß Banks und Solander gesehen haben sollen, wie
ch Basaltsäulen aus frischer Lava bildeten, zu verantworten.
30. Die Contenta des Basalts schreibt v. L. einem Ohnge
ihr, welches den Gesetzen der Anziehungskraft folgt, zu;
eht aber doch wohl hierinnen, weil er ohne Ausnahme dieses
behauptet, zu weit. Rec. fand veränderte Hornsteine in die
ußere Fläche des Basalts eingedruckt, unterscheidet also unter
ische fremde Körper, welche man mit der Masse der Basalte
ereinigt antrifft, und unter den, welche sich in seine Ober
läche eingesenkt haben.

340. Grünstein bestehe aus Hornblende und Glimmer.
Dies ist Wallers Saxum ferreum, aber nicht Werners
Grünstein, dessen Hauptbestandtheile Feldspath und Horn
lende sind. 342. Keine Erzgänge im Mandelstein. Ein
Schwerspathgang, der durch ein Mandelgestein setzt, ist
Rec. bekannt. 355. Stalaktitische Zapfen drey Zoll im
Durchmesser fand der Verf. am Frankfurter Trapp. 353.
Die Bimssteine, welche sich zwischen Andernach und Bonn

finden

finden, sehen von denen des Aetna, Vesuvs und anderer feuerspeyenden Bergen verschieden, und keineswegs vulkanischen Ursprungs — die Steinart, worin sie sitzen, seye meergelartiger Natur wie sie selbst. Letzteres hätte doch der Verf. mit Gründen bestätigen sollen; denn die übrigen Abweichungen in Ansehung der Textur, des Glanzes, der Härte, und daß sich Kohlen weben und in ihnen finden, reichen schwerlich hin, um darnach über diese Frage zu entscheiden.

S. 371. ist der Unterschied zwischen Reis- und Wasserbley sehr gut angegeben.

381. Bey Prof. Mönch sahe der Verf. eine Hessische Steinkohle, darin Saamen waren, deren dünne Häute noch vollkommen zu entscheiden und abzulösen waren.

427. In den Kabinettern muß man besorgt seyn, daß die Silberhornerze vor der Feuchtigkeit der Luft wohl bewahrt werden; sie verwittern sonst. Graf Romanzoff verlohr auf die Art sein Silberhornerz.

443. Den Zinnober hält der Verf. für keine wahre Vereinigung, sondern glaubt, daß diese Substanzen Queckſilber und Schwefel bey ihrer Vereinigung bisher unerklärbare Modification leiden.

498. In einer Basaltsäule bey Eschersheim fand er Schwefelkies, und außer demselben in der Höhle Ocher und Glimmer, (wahrscheinlich werden diese Dinge von außen eingedrungen seyn.)

Hl.

XII. Botanik, Gartenkunst und Forstwissenschaft.

Beschreibung der Bäume und Sträucher, welche in Mecklenburg wild wachsen, zum Gebrauch der Landleute und Förster, von Hermann Friedr. Bekker. Rostock, 1791. in Commission der Koppenschen Buchhandl. 87 Seiten in 8.

Der Verfasser findet eine wichtige Ursach, warum dann in Meklenburg noch immer in der Kenntniß der Naturgeschichte zurückgeblieben sey, darin „daß man dort nur die platteutschen, aber nicht die in botanischen Schriften bis jetzt allein bemerkten hochteutschen und lateinischen Nahmen der Gewächse kenne.“ Er glaubt daher dem meklenburgischen Landmann und Förster keinen unwichtigen Dienst zu erweisen, wenn er ihnen in dieser kleinen Schrift die Bäume und Sträucher, die sich in den meklenburgischen Forsten finden, unter ihren gewöhnlichen platteutschen, dann aber auch hochteutschen und lateinischen Nahmen angiebt, und das Vorzüglichste und Wissenswürdigste über die Bildung, Fortpflanzung, den Anbau und ökonomischen Nutzen derselben, aus einigen Schriften über die Forstwissenschaft, besonders aus den Burgsdorfischen, anführt. — Wenn es seine Richtigkeit hat, daß dort der Landmann und Förster jedes Gewächs unter einen bestimmten, allgemein angenommnen platteutschen Nahmen kennt, wie hier behauptet wird, und dann dieser Nahme in diesem Verzeichnisse richtig angegeben ist: so könnte freylich dadurch unter jenen Leuten gründlichere Kenntniß in der Gewächskunde verbreitet werden. Allein das Erste ist sehr zu bezweifeln. Nicht blos in jeder Provinz, oft in Einem Orte wird ein und eben demselben Baume ein verschiedener Nahme gegeben; oft wird ein und eben derselbe Strauch von den verschiedenen Gewerken und Zünften, die solchen brauchen, verschiedentlich benennt. Das ist eine jedem Botaniker bekannte Sache. Um Gewächse kenntlich zu machen, muß also dem Nahmen derselben noch immer durch Eintheilung in gewisse Classen und Ordnungen, und durch Beschreibungen der allgemeinen und besondern Kennzeichen zu Hülfe gekommen werden. Der Verf. sahe dies wohl ein; er hat deshalb auch die hier genannten Bäume und Sträucher beschrieben, hat wesentliche Kennzeichen derselben angeben wollen. Da er nur für ungelehrte, der botanischen Kunstsprache unkundige Leser schrieb; so tadelt es Rec. zwar nicht, daß er in seinen Beschreibungen auf die wesentlichen Theile der Befruchtung, Blume und Frucht, gewöhnlich wenig oder gar keine Rücksicht nahm, und dafür mehr auf den eigenthümlichen Wohnort, auf manche sogleich ins Auge fallende Unterscheidungsmerkmale der Bäume und Sträucher, auf Höhe, Dicke und überhaupt auf die äußere Gestalt des Stammes, der Zweige rc. besonders der Blätter, (folia) sahe. Aber schon nach diesen hät-

lassen sie sich leicht in gewisse Classen und Ordnungen eintheilen lassen, wodurch das Aufsuchen und Kennenlernen derselben ungemein erleichtert worden wäre. Dies ist nicht geschehen. Zwar ist in so fern einige Ordnung beobachtet, daß zuerst das Nadelholz, dann das Laubholz und hier zuerst Bäume, dann Sträucher aufgeführt und beschrieben sind. Weiter aber hat er sich an keine Ordnung und Eintheilung gebunden; nicht einmal letztere bemerkt und genau beobachtet. Denn da folgt auf den Schneeball der Wallnußbaum, und auf diesen der Haselnußstrauch; auf den Ahorn die Weide, und auf diese der Holzapfelbaum! — Und nun die Beschreibungen selbst; sie sind gewöhnlich nicht bestimmt genug, nicht hinreichend, daß Jemand aus ihnen eine ihm unbekannte Baumart kennen lernen könnte. Oft ist ein Hauptumstand, ein wesentliches Kennzeichen dieses oder jenes Baumes ausgelassen. So heißt es zum Beyspiel von der Silberpappel (populus alba) „ihre Blätter sind in ungleiche Einschnitte getheilt, dunkelgrün, glänzend und stehen auf rauhen Stielen.“ Daß sie unten versilbert, oder, richtiger, mit einer schneeweißen Wolle überzogen sind, hiervon kein Wort. Von der Wintereiche wird gesagt, „ihre Eicheln stehen auf den Blättern.“ — Auf solche kleine Nachlässigkeiten stößt man zu oft, als daß sie nicht eine kleine Rüge verdienen sollten. Ob nicht der Landmann und Förster in dasiger Gegend unter Kastanie (ohne alle weitere Bestimmung) die Roßkastanie (Aesculus Hyppocastanum) verstehe, und ihm also die Behauptung des Verfassers „die Zweige der Kastanien lassen sich auf junge Büchen pfropfen“ nicht falsch und sonderbar vorkommen werde, dies mag Rec. nicht entscheiden. Besser wäre es indessen wohl gewesen, solchem leicht möglichen Mißverständnisse durch den Zusatz „süße Kastanie“ (Fagus Castanea) vorzubeugen. So wie auch bey der Gelegenheit, daß gesagt wird: „man pfropft auf die jungen Stämme des Holzapfelbaums, des wilden Birnbaums und des Hagedorns verschiedene Reiser“ billig hätte bemerkt werden sollen, wie schädlich diese Gewohnheit für die Kultur schöner und gesunder Obstsorten sey. Daß übrigens in diesem Verzeichnisse einige Bäume aufgenommen sind, die in den mecklenburgischen Forsten nicht wild wachsen, wie z. B. Juglans regia, nigra, Pinus Larix, Pyrus Cydonia, dies ist wohl eben so gewiß, als daß man hier, unter Bäume und Sträucher, Ononis spinosa, Rubus saxatilis, ꝛc. nicht suchen, und im Gegentheil

manche

manche Sträucher, die dort zuverſichtlich wachſen, wie Crataegus torminalis, Meſpilus Cotoneaſter, Sambucus racemoſa, Roſa ſpinoſiſſima, villoſa, rubiginoſa, Geniſta pilofa, Ribes alpinus, Daphne, Clematis, Vinca &c. ungern darin vermiſſen wird.

Nur wenige Bäume und Sträucher können wir anführen, welche Hr. Burgermeiſter Tim in ſeiner flora Megapolitana nicht auch aufgenommen hätte. Dahin gehören juglans regia, Meſpilus germanica, Pyrus Cydonia, Quercus foemina, Rhamnus Catharticus, Vlmus ſativa. Die kurzen Bemerkungen über Anbau und Nutzung aus Burgsdorf, und Darol mögen für Forſtliebhaber, die ſolche nicht beſitzen, Empfehlung dieſer Bogen ſeyn.

Red.

Car. à Linné, Equ. aur. — Philoſophia botanica — editio *tertia* aucta et emendata, cura *Car. Ludov. Wildenow*, M. D. Soc. Phyſ. Turic. Nat. Scrut. Berol. et Hal. Membro. Berol. impenſ. Himburgi 1790. 8. 1 Alph. c. tab. aen.

Hr. D. Wildenow giebt in der kurzen Vorrede Rechenſchaft von dem, was er bey Beſorgung dieſer neuen Auflage hat leiſten dürfen, und man ſieht, daß er mehr hätte leiſten können, wenn er freye Hand gehabt hätte. Dies mehrere verſpricht er uns in ſeinen eignen Fundamentis botanicis bald zu liefern. So wenig der Recenſent ehemals mit dem vom ſel. ſonſt ſo verdienten Gleditſch gelieferten bloßem Abdruck zufrieden war: ſo ſehr ſieht er ein, daß er und das Publikum nach der eben erwähnten Einſchränkung des Verf. nicht mehr zu fordern berechtigt iſt, als geleiſtet worden. Es war eine neue Auflage nöthig, weil die vorige vergriffen war; eine neue Bearbeitung würde uns, wenn alles, was zu verbeſſern und zuzuſetzen wäre, nicht in Noten, ſondern in den Text eingeſchaltet worden, keine Linneiſche Philoſ. Bot., ſondern eine vermiſchte geliefert haben. Denn Hr. W. hat zwar hin und wieder den Text geändert, aber mit ſo viel Beſcheidenheit als man dem Verfaſſer ſchuldig iſt, wenn man nicht ſeine eigne Arbeit für fremde vertauſcht. Wir haben manche Paragra-

phen

gen verglichen, wo dies sich bestätigt, aber sie herzusetzen, halten wir für überflüssig; nur Eine Probe. S. 1. §. 3. Naturalia aut genitalibus instructa sunt, aut iis carent. *Lapidibus* ea omnino non sunt; *Vegetabilibus* ante obitum dari negant; *Animalibus* post mortem adhuc superesse.

Illust. Linnaeus dixit: Lapides crescunt — &c.
Lapides nunquam crescere, sed modo accumulatione augeri, docet experientia quotidiana.

Der Rec. ist mit dem Herausgeber einig, daß diese Hedwigische Definition richtiger und wesentlicher die 3. Reiche der Natur unterscheide, als die Linneische; aber das crescere ließe sich denn doch vertheidigen, sobald man nicht auf die Ursache sieht, die den Wachsthum macht; denn im Allgemeinen ist doch crescere und augeri dasselbe, und das war wohl Linne's Meynung, weil sich sonst durch nähere Bestimmung des crescere auch hätten gute Charaktere angeben lassen. Z. E.

Lapides crescunt accumulatione externa,
Vegetabilia — — nutrimentum assumendo vasis externis;
Animalia — — — — vasis internis

Dies ließ Linne' weg, und setzte dafür neue Begriffe, vivere und sentire, hinzu.

Der Herausgeber hat bey den Früchten die Gärtnersche und bey den Moosen die Hedwigische Terminologie aufgenommen, welches Linne' selbst würde gethan haben, wenn sie bey seinem Leben wäre bekannt geworden, und hat statt des botanischen Schranks die Befruchtungstheile der Moose auf einer neuen Platte abgebildet.

Bey dieser Gelegenheit kann Rec. sich unmöglich enthalten, die Leser dieser Anzeige aufzufordern, daß einer von ihnen den Hrn. D. Smith in London, der, wie bekannt, mit dem Linneischen Herbario auch alle Manuscripte desselben besitzt, ihn doch dazu vermögen möchte, die *Phil. bot.* nach des Verfassers Handexemplar herauszugeben, wo höchst wahrscheinlich eben sowohl wie bey andern seiner Werke, handschriftliche Zusätze und Verbesserungen seyn werden; denn von andern wissen wir es zuverlässig, und eben so zuverlässig den schon einmal von uns in dieser Allg. D. B. erwähnten Ausspruch des Verf. daß sie ein ganz anderes Werk werden würde, wenn er sie neu herausgäbe. Wenigstens glaubt der Rec. daß,

daß, so brauchbar und schön auch die von D. Gmelin herausgegebenen icones plant. hactenus inedit. rarum sind, doch eine solche Ausgabe der Phil. bot. noch allgemeiner willkommen und brauchbar seyn würde, zumal da sie für so manchen entbehrlich schaffen wäre, der die icones wegen ihres Preises nicht benutzen kann.

Ek.

Versuch einer Forstbotanischen Beschreibung der in Hessendarmstädtschen Landen, besonders in der obern Grafschaft Catzenellenbogen im Freien wachsenden Holzarten, für Forstbediente zur Selbstbelehrung; von Moritz Balthasar Borkhausen. Mit dem Motto: Turpe est in patria viuere et patriam ignorare. Frankf. a. M. bey Varrentrapp, 1790. 8vo. 1 Alph. 4 Bogen.

Dem Verf. dieses Buches sind in seiner juristischen Laufbahn Widerwärtigkeiten begegnet, welche ihm Gelegenheit gaben, sich mit der Naturkunde zu beschäftigen. Auf den Lande erwarb er sich praktische Kenntnisse und Bekanntschaft mit Forstbedienten, auch studirte er dabey die Schriften eines Gleditsch, Sukow und anderer Forst- und botanischen Schriftsteller, wodurch er sich in den Stand gesetzt hat, Forstbediente zur Selbstbelehrung ein Werk in die Hände zu geben, aus welchen sie die im Darmstädtschen wild wachsenden, und auch fremden Holzarten, welche durch ihre Dauer im Freyen das Bürgerrecht in dortiger Gegend erhalten haben, sollen kennen lernen.

Man sieht es dieser Arbeit an, daß der Verf. mit Lust der Naturgeschichte studiret, und also künftig gewiß durch seine forstbotanische Kenntnisse nützlicher werden kann. Im gegenwärtigen Versuch ist er größtentheils dem System unsers Gleditsch gefolget, und hat die Holzarten nach den Früchten geordnet, jedoch auch in manchen Fällen, gleich seinem Muster, auf die Blüten Rücksicht genommen. Es ist gewiß, daß die Ordnung der Holzarten nach diesem System Forstmännern faßlicher wird, als nach der Anzahl Staubwege, dem Diskunterstand, und andern Unterscheidungszeichen des Syngenesis nach

quelpflanze. Wir setzen auch der Verf. dieses Versuches sel gefunden, daß diese Kennzeichen nicht immer entscheidend sin so hat er bemerkt, daß Berberis, welchen Linnæus unter die G gundlosen zählt, unter die Polyadelphischen gehöre, weil d Oberhaut nicht 6 Staubfäden, sondern 6 Sammlungen, j von zwey Staubfaden, habe (S. 249). Durch die Abth lung der Holzarten in Nadelhölzer, Laubhölzer, Baum- u Strauchhölzer, nähert er sich dem System des v. Burgsdorff, wi dies allerdings für einen Forstmann seine Vorzüge hat, der d Holzarten nach ihrem Nutzen und nach den in die Augen falle den Merkmalen gemäß leichter zu ordnen lernen wird. Den Un terscheid aber zwischen harten und weichen Holzarten nimmt d Verf. nicht an, doch ist dieses auch kein Fehler, indem d Grenzen zwischen hart und weich Holz sehr unbestimmt sin dann auch selbst in Preußischen Forsten wird das Lindenbaum holz unter weich Holz gerechnet, und v. Burgsdorff rechn das Buchholz dieses Baumes unter Hartholz. Was ist al hiernach hart oder weich Holz? u. a. m. Den Eibenbaum (Taxus baccata) wie auch den Lebensbaum rechnet der Verf unter Nadelholz; vom ersterm behauptet v. Burgsdorff mit Recht, daß er nicht darunter gehöret, und wie der Lebensbaum unter die Nadelhölzer kömmt, kann sich Rec. nicht erklären Die Beeren tragende Holzarten unterscheidet er in einfache und mit zusammengesetzten Beeren. Dieses ist hinlänglich, um un sern Lesern einen Begriff von dem System des Verf. zu geben.

Der Verf. will aber nicht allein den Forstmännern durch seine Schrift nützlich werden, sondern auch Lustgärtnern und Botanikern, daher nimmt er unter seinen Holzarten den Hibiscus Syriacus, und eine Menge Rosenarten, auch andere, worunter er selbst einige (S. XXV.) für Forstunkraut erklä ret, auf. Ueber den Plan, wornach Forst-Handbücher ausgearbeitet werden sollen, lässet er sich auf eine besondere Art aus. Diese sind nicht nach seinem Geschmack, weil sie von allen etwas, und vom Ganzen nichts enthalten. Physik, Mathematik, Botanik, Zoologie, gehören seiner Meynung nach in kein Forst-Handbuch, weil sie dem gemeinen Forstmann nichts nützen, und höhere Forstbediente diese Wissenschaft nicht aus den Handbüchern erlernen können. Rec. mag sich zwar nicht für diese Consequenz mischen, so viel aber kann man doch auch glauben, daß jeder, der ein Forst-Handbuch geschrieben, wohl nicht den sonderbaren Gedanken haben werde, daß man

aus fähigem alle darinn abgehandelte Forst-Hülfswissenschaften erlernen könne. Nach dem Begriff, welchen sich Rec. von dergleichen Handbuch machet, kann ein Forst-Handbuch ungemein nützlich seyn, alle die zum Forstwesen nöthige Hülfswissenschaften berühren, ohne sie zu erschöpfen. — Was nun die Naturgeschichte der Holzarten betrifft, wie sie der Verf. in diesem Versuch zur Selbstbelehrung der Forstmänner vorträget, so sind die Forstbotanische Kenntnisse der Darmstädtischen Forstbedienten Rec. nicht bekannt, und da der Verf. von ihren Bedürfnissen nähere Kenntniß haben wird, so mag dasselbe auch wohl manchem, welcher die Schriften eines Gleditsch, Sukow, Dü Roch und anderer dort nicht gelesen hat, durch seine Arbeit einen Dienst geleistet haben. Forstmännern aber, welche nur einige praktische und litterarische Kenntnisse von der Forstbotanik besitzen, werden wenig, was ihnen nicht schon hinlänglich bekannt seyn sollte, in dieser Schrift finden.

Gr.

C. F. Seidels, Hochfürstl. Hessen-Darmstädtischen Hofkammerraths, Blumen-Gärtnerkalender, in welchem etliche 100 Gewächse mit ihrer botanischen Beschreibung enthalten sind, und dabey gezeigt wird, nicht allein welche Verrichtungen in einem jeden Monate an denselben geschehen müssen, sondern auch, wie solche durch Saamen, Brut und Ableger vermehrt und im Sommer sowohl, als im Winter, gewartet werden müssen. Alles auf eigene vieljährige Erfahrung gegründet. Zweytes Heft, enthaltend verschiedene Arten von Hyazinthen, Tulpen, Anemonen, Ranunkeln, Jonquillen, Tazetten. 8. 78 S. Wetzlar, 1791.

Was von dem ersten Heft in dem hundertsten Band und ersten Stück S. 154. dieser A. D. B. gesagt worden ist, findet auch von diesem zweyten Heft statt. Die Unschicklichkeit der Methode, die Behandlungsart der Blumenpflanzen nach dem Kalender zu lehren, muß doch der Verf. selbst unter dem Schreiben gefühlt haben, da er in den ersten Monaten von

Gar

Gartengeschäften reden müßte, wovon der Anfänger erst in den Herbstmonaten den Aufschluß findet; der unzähligen Wiederholungen und Nachweisungen auf das, was schon gesagt worden, nicht zu gedenken, die diese Methode nothwendig zur Folge haben mußte. Aber auch in diesem Hefte fehlt es nicht an Unrichtigkeiten. Zur Schönheit einer Hyazinthe werde, wie S. 3. gesagt wird, erfordert, daß die Blumen helle, durchsichtig (?) und von seltner Farbe, als gelb, scharlachroth oder schwarzblau seyn. Giebt es denn nicht auch weiße, hellblaue ꝛc. die von den Kennern sehr geschätzt werden? S. 15. behauptet der Verf., daß eine Hyazinthenzwiebel, wenn sie zu tief (er will sie nur einen halben Fuß tief gelegt haben) in den Boden komme, einen kurzen Stengel und schlechte Blume bringe. Dieß ist gerade der Erfahrung ganz entgegen. Rec. und viele ihm bekannte Pflanzer dieser Blume, legten die Hyacinthenzwiebeln einen Fuß tief, und theils noch tiefer, und die also gelegten machen einen ungleich höhern Stengel und weit größere und vollkommnere Blumen, als wenn sie nur einen halben Fuß tief gelegt worden sind. Selbst ihrer Natur ist das tiefe Einlegen gemäß. Hyazinthenzwiebeln, die im Ausheben zufälliger Weise im Boden liegen geblieben sind, sinken von selbst alle Jahre tiefer in den Boden, und diese sogenannten verlohrnen bringen auch alle Jahre schönere und vollkommnere Blumen. Rec. hat vor einigen Jahren bey einem Cavalier eine aus einer solchen verlohrnen Zwiebel hervorgewachsene scharlachrothe gefüllte Hyazinthe zu sehen, Gelegenheit gehabt, die aus 45 Glocken bestanden ist. Der Besitzer wollte die Zwiebel ausgraben lassen, sie fand sich aber in einer Tiefe von zween Fuß noch nicht, und ließ sie hierauf liegen. Nach dem orientalischen Hyacinth führt er noch andre Hyacinthengattungen an, die er auf gleiche Weise nach dem Kalender behandelt, und dann auch die Tulpe, Anemone, Ranunkeln und Narcissen. Der Verfasser räth, unter die Erde, worinn die Ranunkeln gepflanzt werden sollen, alten von eingefallenen Wänden der Gebäude genommenen Lehm zu mischen S. 42. setzt aber S. 59. hinzu, daß man nicht so viel zu den Ranunkeln wie zu den Anemonen davon nehmen solle. Besser, man läßt ihn ganz hinweg. Die Ranunkeln erfordern eine fette, lockere Erde, und je fruchtbarer man sie ihnen geben kann, desto eher florirn sie. Er schreibt noch das Einweichen der Wurzeln vor, das nach des Rec. Erfahrung ganz unnöthig ist. Sie kommen

da sie schon zu Ende des Februars oder nach Beschaffenheit des länger dauernden Winters längst im März eingelegt werden, in die Winterfeuchtigkeit, wo sie Nässe genug finden, um davon aufzuquellen. Selbst durch das Einweichen können sie von noch immer zu befürchten habenden starken Nachtfrösten leicht Schaden nehmen. Sie wollen beständig feucht gehalten werden, nie muß man sie bey ausbleibendem Regen zu begießen versäumen, wenn man anders Blumen von ihnen erwarten will. Ein Hauptvortheil zu glücklicher Erziehung dieser schönen Blume ist ferner, daß die Wurzeln so weit vertheilt werden, als es möglich ist. Je kleiner die Wurzeln sind, desto eher treiben sie Blumen. Rec. hat aus Sämlingen, die nur mit zwey Zinken eingelegt worden, schon 6 und mehr Blumen hervorwachsen gesehen. Eine viertel Zoll hohe Bedeckung des gesäeten Saamen, die der Verf. angiebt, möchte wohl zu viel seyn. Ein so zarter Saame wird mit einer Messerrücken hohen Bedeckung hinlänglich verwahrt, wenn noch eine Schicht Moos darauf gelegt wird.

Garten der Flora, oder Beschreibung und Abbildung verschiedener Pflanzen für Liebhaber der schönen Gartenkunst. Nebst einer kurzen praktischen Anweisung zu derselben Wartung. Erstes Heft, 36 S. Zweytes Heft, 15 S. Winterthur, bey Steiner und Comp. 1791. Jedes Heft mit fünf illuminirten Kupfertafeln.

Die Absicht dieser periodischen Schrift gehet dahin, wie in der vorangeschickten Einleitung gesagt wird, jener zahlreichen Liebhaberclasse zu nützen, die zu ihrem Vergnügen eine bald größere bald geringere Menge von Blumen und Sträuchern selbst erziehen wollen. Diese Liebhaber, heißt es, deren es besonders viele unter dem schönen Geschlechte giebt, sind gezwungen, sich auf eine kleine Anzahl, nicht einmal der schönsten Pflanzen einzuschränken, da ihnen nicht zugemuthet werden könne, die schon ihren Ohren so fremde klingenden Namen, die noch in den bessern Blumencatalogen vorkommen, zu lesen, geschweige dann die selbst gezogen Kennern oft un-

verständliche Gärtnersprache zu entziffern, um aus denselben gehörig und mit Sicherheit wählen zu können. Solchen Liebhabern und besonders dem Frauenzimmer die Auswahl zu erleichtern, ist diese Sammlung unternommen worden, in die keine andere Pflanze aufgenommen werden solle, als dergleichen, die es werth sind, gezogen zu werden, wovon die meisten, in Töpfen gehalten zu werden, nöthig haben, damit man sie im Winter in einem, wo möglich, nach Mittag gelegenen und heitern Zimmer vor der strengsten Kälte verwahren könne. Es soll bey jeder Pflanze angezeigt werden, ob sie eines solchen Schutzes nöthig habe, oder nicht. Bey jeder Pflanze solle auch die Classe und Ordnung, in welche sie nach dem künstlichen System des sel. Linnäus gehört, nebst dem Art- und Gattungskennzeichen in deutscher Sprache angeführt werden.

In dem ersten Heft wird nun ein kurzer Unterricht über die Wartung der Pflanzen ertheilt, und zwar von der tauglichen Erde, von den Gefäßen, vom Begießen, Behandlung kranker Pflanzen, vom Versetzen, Stellung der Töpfe, von dem Gewächshause oder dem seine Stelle vertretenden Zimmer, von der Vermehrung der Pflanzen durch Saamen, Ableger oder durch Schößlinge, wovon viel gutes und richtiges gesagt wird. In Absicht auf die Saat soll der Saame nach Verschiedenheit einer angenommenen dreyfachen Größe, und zwar von den größern jedes Korn besonders gehörig weit von einander und einen Zoll tief, die von mittlerer Größe und die nicht zu den ganz kleinen gehören, etwas weit von einander gesäet und einen Viertels- oder halben Zoll hoch mit gesiebter Erde bedeckt, die ganz kleinen aber gar nicht mit Erde bedeckt werden. Man muß sogar beym Begießen der letztern sorgfältig und mit leichter Hand verfahren, um sie nicht wegzuschwemmen, oder sonst zu verderben. Recensent bedeckt solche ganz kleine Saamen mit einer Lage Moos, und pflegt das Begießen auf dieses zu verrichten, um dadurch das Wegschwemmen zu verhüten, so lange, bis die Saamen aufgehen. Nur darf das Moos nicht unmittelbar auf der Erde und den Sämchen aufliegen, und es müssen daher über das Gefäß, worein die Saat geschehen, dünne Stäbchen, und erst auf diese das Moos aufgelegt werden. Ohne diese Vorsicht würde sich manches Sämchen und selbst die jungen Pflanzen in das Moos verwickeln, und mit demselben bey dessen Abhebung ausgezogen werden.

In dem ersten Hefte werden folgende Gewächse nach ihren Classen, Ordnung, Geschlecht und Gattung, worin sie bey Linnäus stehen, und illuminirte Abbildungen geliefert: 1) Anagallis Monelli, Gauchheil des Monelli. 2) Camellia Iaponica, Japanische Camelie, 3) Rhododendron hirsutum, haarigte Alpros, 4) Oenothera fruticosa, strauchartige Nachtkerze, phylica ericoides, Dornmirthe, Tannmirthe. Hier ist ein Beyspiel, wie die Pflanzen beschrieben werden. Taf. 1. Fig. 1. Anagallis Monelli, Gauchheil des Monelli, Französ. Mouron de Monelli. Classe 5. Pentandria, d. i. die Blume hat 5 Staubfäden. Ordnung. 1. Monogynia, d. i. mit einem einzigen Stempel. Geschlechtscharakter, einblätterichte offene Blume, runde, sich in zwey Halbkugeln öffnende Saamenkapsel. Gattungs-Karakter: Gauchheil mit ungetheilten Blättern und einem geraden Stengel. Der Wohnort dieser Pflanze sind die Gegenden um Verona in Italien. Sie blühet vom Frühling bis gegen den Winter. Die Menge prächtiger Blumen, mit welchen sie wie besäet ist, gewährt dem Auge einen sehr angenehmen Anblick. Sie bedarf nur der gewöhnliche Wartung, und muß im Winter nur vor dem Gefrieren verwahrt werden. Sie wächst stark, und dauert mehrere Jahre lang. Ihre Vermehrung ist durch Ableger und Schößlinge ungemein leicht, und leichter als durch die Saamen zu bewerkstelligen. Will man sich aber der letztern bedienen: so muß man sie, so bald sie reif sind, aussäen; denn sie keimen nur sehr selten, wenn man sie bis zum künftigen Frühjahr aufbewahrt. Hierauf folgt, wie bey allen übrigen Gewächsen, eine Erklärung der auf der Kupfertafel vorkommenden Abbildungen.

Im zweyten Hefte kommen vor: Geranium bicolor, zweyfarbiger Storchschnabel. Erica multiflora, vielblumichte Heyde. Vinca rosea, das rosenfarb blühende Singrün. Menyanthes trifoliata, Biberklee, Fitterklee. Amaryllis formosissima, die Jakobs-Lilie, oder die prächtigste Lilie. Stich und Illumination sind schön und der Natur meist gemäß. Nur die Amaryllis, die auch richtiger nach andern die schöne Amaryllis genannt worden wäre, da sie keine Lilie ist, hat nicht die hohe Farbe in der Abbildung, womit sie in der Natur erscheint, und sie läßt sich auch mit Wasserfarbe nicht anders herausbringen, als wenn der Grund mit einem guten Zinnober angelegt, dieser mit einem von Safran verfertig-

ten

mit Gewalt überstrichen, und mit einem dichten und hohen Carmin übermahlt und hierauf gehörig ausgemahlt wird.

Es ist zu wünschen, daß der Herausgeber die gute Absicht, Neigung für die Kräuterkunde, die ein so mannichfaltiges, und das ganze Jahr hindurch dauerndes Vergnügen gewährt, unter mehreren und besonders bey dem Frauenzimmer um ihren weitern Einfluß zu erwecken, erreichen möge. Aber immer wird dies Hinderniß entgegen stehen, daß es den mehresten Freunden der Botanik und der Gärtnerey sehr schwer fällt, zu solchen Pflanzen, dergleichen etliche unter den hier gelieferten sind, zu gelangen, da sie meist nur in den botanischen Gärten, die man selten in der Nähe hat, unterhalten werden. Es wäre daher gut, wenn in den folgenden Heften angezeigt würde, wo solche empfohlne Pflanzen zu bekommen seyen. Denn von holländischen Gärtnern sie kommen zu lassen, bey welchen sie freylich zu haben sind, möchte vielen zu kostbar fallen.

Ai.

Allgemeine historisch-physiologische Naturgeschichte der Gewächse, den Liebhabern des Pflanzenbaues gewidmet von Chr. Fr. v. W. mit 36 (eigentlich 37) Kupfertafeln; Gotha, bey Ettinger. 1791. gr. 8. 20½ Bog. 1 B. Vorrede.

Dieses Werk eines dem Rec. unbekannten Verf. ist mit Sachkenntniß, und größtentheils hinlänglicher Genauigkeit geschrieben, auch so ordentlich und faßlich, daß es der Classe, für welche es bestimmt ist, mit Recht empfohlen werden kann, denen nämlich, die sich eine allgemeine Kenntniß der Pflanzen verschaffen wollen, ohne Gelehrte darin zu werden, wohl aber, um sie irgend anzuwenden. Es würde zu weitläuftig seyn, den Innhalt aller Capitel herzusetzen, also nur einige zur Probe, und einige Anmerkungen zu einzelnen Stellen.

Erster Abschnitt. Einleitung. Erstes Cap. Inbegriff der Gewächskunde (nebst ihrer Eintheilung.) Wichtigkeit derselben aus dem Einflusse der Gewächse in das Allgemeine der Natur und das menschl. Leben hergeleitet. — Ist ohne Uebertreibung kurz, aber hinlänglich ausgeführt. S. 6. §. 12. möchte doch wohl der Satz nicht unrichtig seyn, „daß

„die Menge der reinen Luft, die, der schädlichen bey weitem „zu übertreffen scheine, und daher mehrere Pflanzentheile „bestimmt sind, schädliche Luft auszudünsten.“ Da die reine Luft etwa den 4ten Theil der ganzen ausmacht: so soll es vielleicht umgekehrt heißen: da die Menge der schädlichen Luft ‥ als die der reinen: so sind ››› bestimmt, sie einzusaugen.

2tes Cap. Gegenstände der Naturgeschichte. Unterschied und Aehnlichkeit des Thieres, der Pflanzen und des Minerals. S. 16. §. 26. „Die Milchgefäße, welche auf „der Oberfläche der Gedärme liegen,“ ist wenigstens undeutlich, wo nicht unrichtig; lieber würden wir sagen: deren Mündungen sich auf der innern Seite der Gedärme in ihre Höhle öffnen, u. s. w. — S. 17. unten: „diese heißen Kiefern, und finden sich bey den Fischen.“ Kiefer ist ein Nadelholz, (Pinus foliis ex una theca pluribus,) und wenn es ja im Thierreich gebraucht wird, die Kinnlade der Insecten. Was der Verf. meynt, heißt besser und gewöhnlich auch: Kiemen. S. 18. „Nur wenig thierische Körper, wie z. B. „Priestley's grüne Materie, besitzen die Eigenschaft der Gewächse u. s. w.“ — Aber ist nicht diese grüne Materie pflanzenartig? wo ist darin das Thierische? gewiß hat der V. eine andre Stellung der Worte im Sinne gehabt, als er hier ausdrückt.

3tes Cap. Wie werden die Gewächse unterschieden? Künstliche und natürliche Systeme.

4tes Cap. Organe der Pfl. und ihre Bestimmung. Lebensverrichtungen des Gewächses.

5tes Cap. Verschiedne Bildung der Gewächse. Hauptfamilien. — Diese sind beym Verf. 1. welche sichtbare gewöhnlich gebildete Geschlechtstheile haben; 2. — ganz besondere Bildung der Geschlechtstheile, die dem bloßen Auge meistens unsichtbar sind. Zu jenen rechnet er: Palmen, Bäume, Sträucher, Stauden, Kräuter, Lilien, Gräser. Zu diesen: Farrenkräuter, Schwämme, Moose und Aftermoose. — Wir wollen mit dem Verf. nicht darüber hadern, daß die in der ersten Familie genannten sich nicht einander ausschließen, wie doch zu einer genau richtigen Eintheilung gehöret, noch sonst alle einzelne Stellen anziehen, wobey etwas zu erinnern wäre, weil es nicht Recensentenpflicht ist, einen Verfasser zurechtzuweisen, wenn man es auch könnte; wer das kann,

dem

dem wird es nicht schaden, die und da Unrichtigkeiten zu finden; und der größre Theil der Leser bemerkt es nicht; dem ist es einerley, ob Pisang und die Dattelpalme zusammengebracht werden, wie S. 41. Note; oder getrennt sind, wie sie von rechtswegen seyn sollten. Sonst ist in dem bisher erwähnten Cap. und im folgenden Abschnitt von dem innern Bau des Gewächse über die Phytologie, oder von der Anatomie und Physiologie der Pfl. das Bekannte ordentlich, und, wie gesagt, meist richtig vorgetragen. Eigne Bestätigungen anzubringen, hat Rec. nicht Gelegenheit, wäre auch hier zu weitläuftig, wie bey der noch nicht ganz ausgemachten Abhandlung über die Luft- und Spiralgefäße, S. 55. fgl.

Dritter Abschnitt. Von den Lebensorganen der Gewächse; der Wurzel, den Stämmen, Blättern u. s. w., mit der Linne'ischen Terminologie und Anführung der Kupfer dazu. — S. 130. ist wohl nur aus Versehen fünfseitig durch *quinque*gonum statt pentagonum geschrieben und gedruckt. Man muß es aber bemerken, sonst erlaubt sich der Lehrling Nachlässigkeiten, und macht voces hybridas ohne Bedenken und Noth.

Vierter Abschnitt. Von den Begattungswerkzeugen der Pflanzen, S. 146.

Fünfter Abschnitt. Ernährung der Gewächse S. 204. Hier hat der Verf. unter andern im 5ten Cap. von den Farben derselben gehandelt, und bey einigen angegeben, wie durch Mischung der färbenden Dinge diejenige hervorgebracht werden könne, die den oder jenen Namen hat.

Sechster Abschnitt. Vom Wachsthum.

Siebenter Abschnitt. Von der Fortpflanzung.

Achter Abschnitt. Von der Zerstörung der Gewächse, von welchen allen wir nichts besonders auszeichnen, sondern es bey dem Anfangs gegebnen allgemeinen Urtheil bewenden lassen.

Die Kupfer sind richtig und deutlich, sonst aber nähern sie sich mehr den guten Holzstichen, als eigentlichen Kupfern. Es würde jedoch zu viel gefordert seyn, bey einem Lehrbuche, wo es immer auf geringe Preise ankommt, um es in die Hände derer zu bringen, die es benutzen sollen, schöne Kupfer zu verlangen. Wer bey den Abbildungen der Feldpflanzen, nicht an die Ueberschrift des letztern Abschnitts sich erinnert, der wird schwerlich errathen, wie Säugthiere in eine Naturgeschichte der Gewächse kommen? —

Et.

XIII. Haushaltungswissenschaft.

Des Hrn. Präsidenten von Benekendorff Abhandlung von wichtiger Bedüngung der Felder, verbessert und vermehrt von C. F. Germershausen. Berlin und Küstrin, bey Ferdin. Oehmigke. 1791. 8. 246 S.

In unserm Jahrzehend — wo fast jeder, der ein halb Dutzend ökonomische Schriften gelesen, und in einem Gartenbeete Versuche gemacht hat, ein neues landwirthschaftliches System seinem Nächsten zum Besten mittheilt, und sich dabey auf seine Erfahrungen beruft — ist es eine wahre Freude, für den erfahrnen Oekonomen, wenn er Schriften, wie gegenwärtige, im Publicum erscheinen sieht, deren Verfasser sowohl als Herausgeber wirkliche bekannte, erfahrne Landwirthe sind, daher fühlt Rec. einen innerlichen Beruf, dieses nützliche Buch nicht so wohl zu beurtheilen, als vielmehr anzuzeigen, und jeden angehenden Oekonom zu versichern, daß er hier Lehren findet, welchen jeder ohne Bedenken folgen kann, und dabey nicht in Gefahr gerathen wird, seine Zeit und sein Geld unnütz zu verschwenden, wie es gar oft der Fall bey neu angehenden Oekonomen ist, welche Bücher studiren, wo öfters ganz unmögliche Sachen sehr beyfällig und als höchst nützlich angepriesen werden, und wenn in der Ausführung der Lehrling das Gegentheil erfährt, ein Mißtrauen gegen alle neue schriftliche Lehren faßt, und beym alten Schlendrian oft mühselig und kärglich fort vegetirt.

Zwar ist es das Loos der Menschheit, daß nichts vollkommenes in der Welt ist; also ist es auch von dieser kleinen Schrift zu vermuthen, daß weder Verf. noch Herausg. die Lehre von allen Bedüngungsmitteln ganz erschöpft haben werde. Doch ist nicht zu läugnen, daß der Herausg. durch seine Anmerkungen dem Buche nun viel größere Vollkommenheit gegeben habe. Rec. wundert sich also nicht, daß der Verbesserung des Mistes durch Begießung mit Jauche nicht gedacht, noch die Anlegung zweckmäßiger Miststätte gelehrt wird.

Die

Die besten Mistställen sind ohne Zweifel die, welche nicht weit von den Ställen auf einem so viel möglich ebenen Platz angeleget sind, um welche eine Vertiefung gehet, in welcher sich die Jauche sammeln kann, welche so oft, als welche vorräthig ist, über den Mist gegossen werden muß; wodurch sich seine Kraft sehr verbessert, und selbiger desto eher zu dem gehörigen Grad der Gährung gebracht wird. Wenn die Abtritte des Gesindes an die Miststätte angebracht werden, so, daß alle Excremente in die Jauche fallen, dann wird der Mist dadurch unglaublich verbessert, wenn vorher, ehe selbiger begossen wird, die Jauche mit einer Krücke fleißig umgerühret worden; dadurch fällt das Ekelhafte dieser Beschäftigung weg, so, wie die §. 50. S. 113. aufgestellten Bedenklichkeiten auch ganz wegfallen *). Wer übrigens solche Lage hat, daß hinten oder nahe am Viehhofe ein großer Garten gelegen ist, welcher vom Hofe Gefälle hat, der ist es wohlgethan, durch eine Schleuse die Jauche mit Wasser vermischt in diesen großen Garten abfließen zu lassen.

Bey den künstlichen Düngungsarten hat der Verf. und Herausg. unter andern auch die Anlegung der Schlammfänge in den hohlen Wegen und unterhalb der Wasserfurchen vergessen mit anzuführen, so wie auch die Anlage der in der Schweitz und in Deutschland häufig zu findenden künstlichen Düngergruben, auf weit entlegenen Feldern. Rec. hat deren verschiedene auf seine entlegene Felder mit großem Nutzen angebracht. Man gräbt ein nach Belieben großes Loch, wirft in selbiges die ausgegrabene Erde, gestochenen Rasen, Laub oder kurzes und halb verfaultes Reißig aus den Büschen oder den Heyden, oder andere Kräuter, desgleichen gehacktes Stroh, Mooß u. s. w. eine Schicht auf die andere; in Ermangelung der Jauche gießt man so viel Wasser darauf, daß alles völlig durchweicht werde, welches bey dürrer Witterung ein Paar Mal wiederholt werden kann: können Wasserfurchen auf diese Gruben geführet werden, so ist es desto besser. Nach Verlauf eines Jahres werden diese Gruben ausgestochen, und noch ein Jahr über einem Haufen zum nöthigen

*) Zunächst dieser eigenen Erfahrung des Recensenten und seiner Freunde empfiehlt er hier dem Herausgeber und beyläufig allen Oekonomen das hierüber gelehrte treffliche Verfahren in dem Schriftchen: Bosshard's Schreiben an seine Landsleute, auch Dessau gewidmet, dessen in unsrer Bibl. B. 2. S. 175 umständlich gedacht worden ist.

Fermentiren liegen gelassen, alsdann hat man eine Düngermasse, welche dem besten Teichschlamme nicht nachstehet. Todter Sand ist zu dieser Düngermaterie nicht schicklich; wo man aber Lehm oder andere gute Erde hat, da kann man sich die Düngung seiner weiten Felder mit leichten Kosten verschaffen. Es lehret der Verf. §. 96. ein Düngermagazin zwar im Hofe anzulegen, wovon aber weit entlegene Felder selten ihren Antheil kriegen. In der 15ten Anmerk. zum §. 85. sagt der Herausg., es sey der gebrannte Kalk hauptsächlich einem lockern Boden, wenn er mäßig gebraucht wird, dienlich, indem er ihn binde, und hiermit seine Fruchtbarkeit vermehre. Rec. düngt seit 28 Jahren jährlich wenigstens 60 Berliner Scheffel mit Kalk, und kann zuverläßig versichern, daß der gebrannte Kalk einen lockern Boden noch lockerer mache, und daß dieser Kalk im schweren Lehm- und Thonboden, desgleichen in sehr verwildertem und queckigtem Felde die besten Dienste thue; nur muß er auf keinen sumpfigen Boden gebracht werden.

Von der so genannten grünen Düngung, §. 107., da man Erbsen oder Wicken in der Blüthe unterackert, ist der Verf. kein Freund; seine Abneigung für selbige scheint aber nur auf eine falsche Rechnung sich zu gründen, denn er fragt S. 225: „was für ein Gewinnst ist daher zu hoffen, wenn man sich mit 1 Scheffel Erbsen oder Wicken, mit so vieler Mühe einen Scheffel Weitzen verschafft, zumal der Weitzen oft fehl schlägt? Die Erfahrung lehrt, daß Erbsen und Wicken sehr dünne gesäet werden müssen; auf so viel Acker als zu 1 Schfl. Erbsensaat erforderlich ist, säet man 1½ bis 2 Scheffel Weitzen, und die Erbsen sind gemeiniglich wohlfeiler als Weitzen: folglich ist im Nothfalle diese grüne Düngung ein gutes Hülfsmittel. Und schlagen denn die Erbsen und Wicken nicht noch öfterer fehl, als der Weitzen? Wenn man hierbey noch die vortrefliche 20ste Anmerk. des Herausg. zu Rathe ziehet, und, nach Rec. Erfahrung, alle saftige grüne Kräuter die düngende Kraft mit dem Hedrich, unter dem gegebenen Falle, gemein haben; so wird man gern, in Ermangelung wohlfeiler und besserer Düngungsmittel, sich dieser grünen Düngung bedienen; und wem diese noch zu theuer ist, der darf nur Rübsen oder Kohlsaat säen, diese ist wohlfeil, und düngt ungemein.

Oek-

Oekonomische Rhapsodien, oder Abhandlungen über verschiedene landwirthschaftliche Gegenstände, so in Schriften entweder gar nicht, oder doch nicht hinlänglich abgehandelt worden. Dresden, 1791. in der Walcherischen Hofbuchhandlung. 8. 308 S.

Diese Rhapsodien sind ganz gut, und es wäre zu wünschen, daß sie von recht vielen Landwirthen gelesen würden. Unter der Menge guter und schlechter ökonomischer Schriften verdienen sie hervorgezogen zu werden. Ihr Inuhalt ist dieser:

1. Von den Eigenschaften eines praktisch gelehrten Landwirthes.

2. Gründe, warum die Kenntniß der Physik und Naturkunde in der Oekonomie höchst nützlich, ja unentbehrlich ist.

3. Ueber den Wiesenwachs, dessen Verschiedenheit und gewöhnliche fehlerhafte, oft ganz widersinnige Behandlung, wie auch einige Verbesserungs-Mittel.

4. Ueber die Erlernung der Landwirthschaft.

5. Die ersten Linien der ökonomischen Physiologie, Pflanzenlehre oder Gewächskunde, und Anmerkungen zur Pflanzengeschichte, in Absicht des ökonomischen Gebrauchs.

6. Vom Ackerbau überhaupt, dessen Fehlern, und nach physischen Grundsätzen zu verbessernde Cultur.

Diese Materien können schon aufmerksam genug machen, und Recensent darf kühnlich alles — ohne viele Auszüge zur Probe vorzulegen — empfehlen, und ohne dem ungenannten Verfasser, den er zu kennen wünschte, ein Compliment zu machen, versichern, daß er seinen Vorträgen ganz gewachsen sey. Guthsbesitzer, Pächter und Verwalter, besonders, wie letztere als ehrliche und fleißige Leute sich wohl befinden können, treffen darinn vortrefliche Lehren an. Vorzüglich empfehlen wir jeder Classe dieser Leser die vierte Abhandlung: Ueber Erlernung der Landwirthschaft, S. 149 — 171. daraus werden die Herren Pächter richtige Grundsätze erlernen, und §. 174. sehen: wie ein Verwalter bey Pachtung des vorher verwalteten Guths in 4 — 5 Jahren 6 — 2000 Thaler erwerben konnte, und doch Schlendrianiste

war,

wär, in 10 Jahren mehr als 20000 Thaler erwerben können, da er keinen Aufwand machte, und nicht, wie die meisten jetzigen Herren Pächter, Equipage hielt, noch auf großem Fuß lebte.

Nachdem der Verf. dies einzige Beyspiel für genüglich hielt, so führt er noch einen Umstand an, der wirklich alle Erwägung verdient. Er sagt: „daß die Pachtanschläge in manchen Gegenden, ja ganzen Provinzen, noch immer nach dem alten Leisten, das heißt, ohne gründliche Untersuchung, und beinahe auf ein Geradewohl, entweder von den Gerichtshaltern allein, oder, wenn es ja mit Zuziehung von Wirthschaftsverständigen geschiehet, doch in so kurzer Zeit, und lediglich nach Angabe der Gerichten und Wirthschaftsbedienten geschiehet, daß man von einem dergleichen Anschlage im voraus behaupten kann, er sey nicht richtig, und entweder zu hoch oder zu niedrig berechnet worden. Jenes trifft man nur selten, dieses aber desto öfterer an, und der Beweis davon ist sehr überzeugend der: daß bey aller Klage über die zu hoch getriebenen Pächte, sich doch immer Annehmer dazu finden, und bey ihrer oft sehr mittelmäßigen Wirthschaftsbetreibung dennoch mit einem Aufwande leben, den oft ihr Verpachter nicht größer macht, oder machen könnte."

„Wenn man noch endlich hin und her Pächte von starken Landgüthern antrifft, welche ohne allen Anschlag, im eigentlichen Verstande des die meistenmale so ganz unrecht verstandenen Ausdrucks: in Bausch und Bogen! verpachtet werden, und zwar in Gegenden, welche ihrer Fruchtbarkeit wegen bekannt genug sind, wie mir verschiedene dergleichen an der Elbe bekannt geworden; so muß man erstaunen, daß, bey der in unsern Zeiten so sehr verbessert seyn sollenden Landwirthschaft, noch dergleichen unökonomische Begebenheiten vorfallen können. Im Gegentheil darf man sich aber auch nicht wundern, wenn dergleichen Pächter sich in kurzer Zeit mästen, fett und reich werden können, wenn es gleich bloße sogenannte Bauerpächter sind."

„Reden wir aber auch, ob wohl nur mit wenig Worten, von den unerlaubten Gelegenheiten, wodurch ein großer Theil der Herren Pächter sich bereichern kann, und wirklich bereichert; so sind deren so viele und mancherley, daß es uns gewiß schwer fallen dürfte, selbige alle zu beschreiben; zudem ist hier weder Zeit noch Endzweck dazu vorhanden. Genug, daß

daß es bekannte Thatsachen sind, und daß man Herrschaften und Unterthanen in allen Provinzen antrifft, welche den Stoff zu dergleichen Geschichten sehr umständlich liefern können, woraus unser Satz bewiesen wird, nämlich, daß man, ohne die Landwirthschaft gründlich zu verstehen, dennoch bey stibiger zu Vermögen kommen, ja gar ein reicher Mann werden kann."

Mehr wollen und dürfen wir des eingeschränkten Raumes wegen nicht anführen.

Jz.

Monathliche Oekonomie oder Land- und Hauswirthschaft, das ist: die vornehmsten Verrichtungen, Gegenstände und Vortheile eines Landwirths, durch alle Monathe des Jahrs, in Fragen und Antworten für die Schuljugend, sonderlich in Baiern, von Michael Lenk, regul. Chorherrn und Capitular zu Polling. München, bey Strobl. 1791. 8. 230 S.

Diese Blätter haben so viele gute Seiten, daß die Kritik vor den Unvollkommenheiten, die sie noch daran erblickt, gern die Augen schließt. Sie sind bestimmt, mehr oekonomische Aufklärung unter das Landvolk eines Staats zu verbreiten, wo noch sehr viel zu würken und zu bessern übrig ist. Sehr richtig glaubt der Verf. daß höhere Aufklärung von oekonomischen Wohlseyn anfangen müsse. Sehr gut setzt er (vorzüglich im ersten Anhang) fest, was für Hindernisse den oekonomischen Fortschritten des Landmanns entgegenstehn, und wie Obrigkeiten und Geistliche auf ihre Untergebenen in dieser Rücksicht würken können. Die Vorschriften, die er über die Wirthschaft selbst giebt, sind größtentheils gewählt, richtig und praktisch, und in den Händen eines guten Lehrers sowohl, als auch beym Gebrauch zum Nachlesen wird diese Schrift sehr viel Gutes stiften können, wenn sie hinlängliche Wege der Verbreitung findet. Sie erstreckt sich nicht allein auf alle Theile der eigentl. Landwirthschaft, sondern auch auf Seidenbau und auf verschiedene kleinere oekonomische Vortheile, wie z. B. das Einfrieren des Wassers zu verhüten, Kastanien zu Nachtlichtern zu brauchen, Ersparnisse in der Feuerung u. s. w.

Bey

Bey diesen Vorzügen sind unsere Wünsche, einige Unvollkommenheiten von dieser Schrift entfernt zu sehen, um so lebhafter. Schon die Methode, die Lehren in Frag und Antwort abzuhandeln, dürfte einigem Tadel ausgesetzt seyn. Sie ist lediglich die gewöhnliche Catechismusform, wahrscheinlich nur gewählt, um dem Landmann die Schrift auch dem Aeussern nach annehmlicher zu machen, nicht um dem Lehrer zu guten Fragen Anlaß zu geben, oder durch zweckmäßige Verfolgung einer Idee den Lernenden selbst auf die richtige Gedankenreihe hinzuführen. So stehn z. B. Fragen der Art da: wozu nützt diese Sache? wozu noch mehr? und die Antworten bleiben dann bloß Sache des Gedächtnisses. — Die Eintheilung der Lehren nach Monathen hat nicht minder ihre grossen Unbequemlichkeiten. Durch sie werden die zusammengehörenden Sätze außerordentlich von einander getrennt, die verschiedensten Materien unter einander geworfen, und folglich die richtige Verbindung derselben und die Uebung eigenen Nachdenkens und Folgerns sehr gehindert. Auch kann es nicht fehlen, daß viele Lehren in mehrere Monathe gehören, die doch hier so vorgetragen sind, als ob sie nur einen derselben etwas angiengen. Wenigstens hätten wir gewünscht, daß der Verf., der gute Schriftsteller des protestantischen Deutschlands kennt und ihre Benutzung in der Vorrede anführt, sich Nems Encyclopädie zum Führer gewählt hätte, in welcher so viel Zusammenhang und Ordnung, als eine solche Methode möglich macht, mit vorzüglicher Vollständigkeit verbunden ist.

Die Provinzialismen, die wir hier und da gefunden haben, sind nur Mängel für das Ausland: ihre Erklärung wäre indessen ein Vorzug der Arbeit mehr.

Einzelne Stellen bedürfen endlich noch einer Berichtigung und Verbesserung. Dahin gehören S. 21. daß die Bäume, wenn man sie naß versetze und mit nasser Erde beschürte, ersticken. S. 23. Wenn die Landleute die Pferde schlecht füttern, so sind sie Pferdeschinder, für die Gott kein Pferd erschaffen hat. — Das Lammen der Schaafe sollte früher als im Monath März abgehandelt seyn. — S. 44. Den Ameisen Hürrenrauch zu streuen, ist ein für Menschen und Vieh sehr gefährlicher Rath, da jene Substanz wahrer Arsenik ist. — S. 135. Die Anklage des Kleefütterns, weil von fünf Kleekühen die Saugkälber am Durchfall gestorben wären, sollte in keiner guten oekonomischen Schrift unserer

Tage

Tage mehr sich finden. Sicher war die Kleesäuerung nicht die wahre Ursache jenes Unfalls.

Der Eingang, der von den verschiedenen Klassen der Oekonomie handelt, die der Verf. eintheilt in die Landoekonomie, in die Stadtoekonomie, in die Hofstaatsoekonomie und in die Kameraloekonomie, schien uns, der Mängel der darinne vorgetragenen Begriffe unerwähnt, nicht praktisch und populär genug. Ein Anhang ist den vorzüglichsten Viehkrankheiten und den Mitteln dagegen gewidmet.

Lucius Junius Moderatus Columella's Abhandlung von Bäumen, oder Anhang zu seinen zwölf Büchern von der Landwirthschaft. Aus dem Lateinischen übersetzt und mit praktischen Anmerkungen begleitet vom Commissionsrathe J. Riem in Dresden. Dresden, in Commission der Gerlachschen Buchhandl. 1791. 8. 80 Seiten.

Der Verf. und Herausgeber dieser Uebersetzung, dessen Verdienste unseres erneuerten Lobes nicht bedürfen, hat sich hier an eine Arbeit gewagt, der er nicht gewachsen war, und durch die er nur gezeigt hat, daß die vollkommensten Sachkenntnisse die Sprachkunde nicht ersetzen. Sehr viele Stellen, oft solche, bey denen man gar keine Schwierigkeit ahndet, sind von ihm ganz falsch verstanden worden.

Einige Beyspiele: Cap. I. Placet igitur, sicuti Virgilio, nobis quoque duo esse genera surculorum: quorum alterum sua sponte gignitur, alterum cura mortalium procedit. „Wir wollen daher eben so, wie Virgilius, auch zwey Arten Ableger machen.“ ꝛc. Es ist von dem Unterschied der wilden und zahmen Baumzucht die Rede. Surcula heissen also überhaupt hier Stämme, wie die Folge deutlich lehrt: nicht Ableger, von denen erst nachher gehandelt wird. — vel frutex, ut rosae, arundines, ist ganz ausgelassen. — Qui vinesm vel arbustum constituere volet, seminaria prius facere debebit: sic enim sciet, cuius generis vitem postmodum sit. — Wer einen Weinberg im Baumgarten anlegen will, muß erst auf eine Pflanzschule denken: da wird

er

[illegible] Cap. II.

Sunt autem optima (semina), quae de vitibus notatis legantur. „Die besten (Setzstöckchen) sind von solchem Weine, den man kennt.“ Columella redet aber von Stöcken, die man ihrer Güte willen ausgezeichnet hat.

Cap. XXV. Columella spricht von der Behandlung junger Setzlinge in Baumschulen, in dem ersten Jahre ihres Wachsthums: et cum autumnus incesserit, antequam frigus cacumina aduret, omnia folia decerpere expediet, et ita crassis arundinibus, quae ab una parte nodos integros habent, quasi pileolos induere, atque ita a frigore et gelicidiis teneras adhuc virgas tueri. „Kömmt nun der Herbst herbey, so muß man alle Blätter abbrechen, ehe die Kälte die Spitzen verdorrt, und so den dichten Reisern, die auf einer Seite ganze Knoten haben, gleichsam Hütchen aufsetzen, und sie so gegen Kälte und Gefrieren bewahren.“ Aeger kann man eine Stelle schwerlich misverstehen. Sie ist schon an sich verständlich: noch deutlicher konnte sie Palladius lib. IV. tit. 10. dem Uebersetzer machen: Si loca frigida sunt, sagt dieser, plantarum cacumina, divisis cannae internodiis defendantur a frigore.

Diese Stellen mögen hinlänglich seyn, um von der Sprachkunde des Uebersetzers zu urtheilen.

Ueberhaupt fällt, bey dem Unternehmen an sich betrachtet, die Frage ein: wozu nützt eine Uebersetzung dieses Buchs, dessen Lehren in dem 3. 4. und 5ten Buch des größern Werks von Columella viel umständlicher enthalten sind? — Die praktischen Anmerkungen des Verf. sind wenige an der Zahl und geringfügig von Inhalt. Nur der am Ende der Uebersetzung befindliche Zusatz über die Methode, den Wein an Bäumen zu ziehn, zeichnet sich aus, und liefert eine Vergleichung verschiedener Nachrichten über eine ähnliche Behandlung der Weinstöcke aus neuern Zeiten.

Wir bemerken noch, daß diese Uebersetzung auch der auserlesenen Sammlung oekonomischer Aufsätze ihres Verf. 2ter Bd. 3te Lieferung einverleibt ist.

Hd.

Versuche mit den Scharlachbeeren, in Absicht ihres Nutzens in der Färbekunst, aufs neue mit Verän-

drun-

drungen und Zusätzen herausgegeben, von J. P. Vogler, Fürstl. Nassau-Saarbrückschen Hofrathe, der Arzneigel. Doct. ꝛc. 76 S. 8. Wetzlar, bey Winkler dem ältern 1790.

Der Herr Verf. hat sich schon manches Verdienst um die Färbekunst erworben, und er erneuert seine Verdienste durch die sehr vermehrte und verbesserte vor uns habende Ausgabe dieses kleinen, von praktischen Erfahrungen vollgestopften Buchs. Dessen erste Ausgabe erschien 1780., der gegenwärtigen Ausgabe sind 18 ganz neue Versuche beygefügt worden, welche vorzüglich die Prüfung der vitriolsauren, salpetersauren und salzsauren Bittererde, als Beitzungsmittel in der Färberey, zum Gegenstande haben; und man wird gewiß der Erfüllung des vom Hr. Verf. gethanen Versprechens, auch die Verhältnisse der schwererdigten und der braunsteinhaltigen Salzverbindungen, auf eine gleiche Art zu erforschen, mit Verlangen entgegen sehen. Wir können dieses kleine Buch mit Recht jedem geschickten Färber empfehlen, der gewiß, bey einiger Sachkenntniß, den wesentlichen Nutzen daraus ziehen wird.

An.

XIV. Allgemeine Weltgeschichte und alte Geschichte.

Versuch einer Geschichte der Ausbreitung des Judenthums von Cyrus an bis auf den gänzlichen Untergang des Jüdischen Staats, von Johannes Resmond. Leipz. bey Crusius 1789. 160 S. 8.

Der Theil der Jüdischen Geschichte, welchen der Verf. hier bearbeitet hat, verdiente allerdings eine genauere Erörterung, und er hat solche auf den Rath des Hrn. G. J. A. Michaelis, als dessen dankbaren Schüler er sich in der Zueignungsschrift bekennt, unternommen. Auch verdient diese Arbeit,

als das erste Probestück eines jungen Mannes, Lob und Aufmunterung, und man darf sich von dem ferneren Fleiße desselben mit Recht vieles versprechen. Er theilt die Geschichte, welche er hier abhandelt, in 4 Perioden: von Cyrus bis auf Alexander; von Alexander bis auf Antiochus Epiphanes; von diesem bis auf Pompejus; und von Pompejus bis auf Vespasian. Die Quellen und Hülfsmittel eines jeden Zeitraums hat er in der Einleitung richtig angegeben und beurtheilt.

Jm.

Fortsetzung der allgemeinen Welthistorie, durch eine Gesellschaft von Gelehrten in Deutschland und England ausgefertigt. Vier und funfzigster Theil. Verfasset von Joh. Georg August Galletti, Prof. d. Geschichtkunde am Gymnasium zu Gotha. Halle, Gebauer. 1788. 3 Alph. 9 B. in 4. — Fünf und funfzigster Theil. 1789. 3 Alph. 6 B. — Sechs und funfzigster Theil. 1790. 2 Alph. 12½ B. — Sieben und funfzigster Theil. 1791. 3 Alph. 9 B.

Eben diese Theile auch mit der Aufschrift: J. G. A. Galletti Geschichte von Deutschland. Zweyter, Dritter, Vierter und Fünfter Band.

Der Sieben und funfzigste Theil ist auch noch mit dem besondern Titel versehen: J. G. A. Galletti Geschichte des dreyßigjährigen Kriegs und des Westphälischen Friedens. Erste und Zweyte Abtheilung.

Den ersten Band seiner Geschichte von Deutschland hatte Hr. G. wie man sich aus der Anzeige desselben (Anh. zum 55—86 B. der A. d. B. Vierte Abtheil. S. 3087. f.) erinnert, mitten im fünften Buche, welches sich von Friedrich I. bis auf Rudolf I. (1272.) erstreckt, abgebrochen; doch die eigentliche politische Geschichte dieses Zeitraums schon geendigt. Hier, mit dem zweyten Bande, oder in der all-

gemeinen Reihe des Werks, dem 54sten Theil, schildert der V. noch im achten bis zum zwölften Abschnitte, den Zustand des hohen und niedern Adels, die Aufnahme der Städte und des Bürgerstandes, die weltliche und kirchliche Verfassung des deutschen Reichs, endlich auch die Lage, in welcher sich die Wissenschaften, Künste, die Handelschaft und der Nationalcharakter der Deutschen in diesem Zeitraum befanden: nicht unbekannte; aber doch mit guter Wahl aus den besten neuern Schriftstellern geschöpfte Nachrichten.

Im sechsten Buche, (S. 83. fg.) wird die deutsche Geschichte von Rudolf I. bis auf Karln IV. (1346. eigentlich 1347.) fortgeführt. Ludwigs des Baiern Muth und Verdienste um das Deutsche Reich läßt der Verf. zwar S. 216. Gerechtigkeit wiederfahren; meint aber, er hätte, gleich seinem großen Vorgänger Rudolf, den Uebergang über die Alpen scheuen sollen. Allein Ludwig befand sich ganz und gar nicht in Rudolfs Fall. Dieser, der mit dem Papste im besten Vernehmen stand, mußte hauptsächlich darauf bedacht seyn, Deutschlands lange Anarchie und Verwilderung aufzuheben. Jener hingegen, seine ganze Regierung hindurch von dem unversöhnlich wütenden Päpsten verfolgt, durch Deutschlands und seine Ehre und Rechte nach Rom gerufen, konnte hoffen, eben daselbst diese furchtbaren Feinde am gewissesten zu schwächen. Sonst wird eben dieser Kayser, wegen der schimpflichen Bedingungen seiner Wiederaussöhnung mit der Kirche, gut entschuldigt. Auf die kayserliche Regierungsgeschichte folgt S. 217. die Darstellung der wichtigsten Veränderungen in den vornehmsten Deutschen Staaten, und S. 236. fg. ein Abriß von der damaligen Landeshoheit der Deutschen Fürsten und Herren. Die Nachricht von den Westphälischen Gerichten oder Fehmgerichten, S. 241. fg. hätte der V. nicht sowohl aus Hogewischens Culturgeschichte, als vielmehr aus der schönen Abhandlung Mösers von freyen Fehmgerichten (Patriot. Phantas. IV. Theil, S. 193—206.) die H. vermuthlich nur in Auszug gebracht hat, nehmen sollen. Unter den statistischen Merkwürdigkeiten dieses Zeitraums ist die Deutsche Handelschaft besonders sorgfältig durch Fischern erörtert.

Das Siebente Buch, von Karln IV. bis Albrecht II. (1437.) nimmt von S. 284. an, den übrigen Raum dieses Theils ein. Daß Hr. D. sich Günthers von Schwarzburg

burg gegen alte und neue Verunglimpfungen angenommen hat, gefällt uns gar wohl; dagegen bedauren wir, daß er von Petrarchs Aufforderungen an Karln IV. nichts beygebracht; sondern sich deswegen nur auf Pelzeln berufen hat. (S. 300.) Der Abriß von dem eben genannten Kayser S. 348. fg. ist mit vielem Fleiß, und großentheils recht treffend gemacht; aber die Entschuldigung für ihn, daß er für Deutschland so wenig gethan, ihm vielmehr geschadet hat, ist etwas gezwungen und unhistorisch; auch finden wir an ihm den würklich großen Mann nicht, wie ihn Hr. G. nennt. Auf der andern Seite hätte vielleicht zu Wenzels Beurtheilung etwas mehr beygetragen werden sollen, als was S. 484. steht.

Im fünf und funfzigsten Theil rückt die Geschichte von Albrecht II. bis zum Schmalkaldischen Kriege, vom Achten Buche, bis in die ersten achtzehn Abschnitte des Neunten, fort. Friedrich III. nennt der Verf. (S. 164.) einen Fürsten, der für den großen Umfang seiner Regierung zu wenig Fähigkeit besaß; sonst einen gutmüthigen, frommen, vielleicht mit dem besten Willen erfüllten Regenten. Zwar haben, setzt er hinzu, die Reichsstände, besonders gegen das Ende seiner Regierung, (auch wohl früher!) die guten Anträge, die er ihnen machte, oder machen ließ, meistens nicht gehörig unterstützt; wenn er aber ihren Versammlungen so wenig in eigner Person beywohnte; wenn er die versammelten Fürsten und Stände so oft vergeblich auf sich warten ließ; wenn er zu Berathschlagungen über wichtige Reichsangelegenheiten nicht alle Reichsstände, sondern nur einen Theil derselben, zusammen berief; wenn er endlich durch das unrichtige Verhältniß in den Auflagen derselben zur Unzufriedenheit einiger, besonders der Städte, große Veranlassung gab: so war es höchst natürlich, wenn (daß) Reichstäge über Reichstäge, und dennoch meistens ohne glücklichen Erfolg, gehalten wurden, u. s. w. Alles dieses ist zwar richtig; charakterisirt aber diesen Kayser lange nicht hinreichend. Die Statistik, welche seiner Regierung angehängt worden, ist, wie man leicht erachtet, vorzüglich reichhaltig ausgefallen. Maximilians I. und Karls V. Geschichten bis zum J. 1546. sind recht gut und brauchbar erzählt; aber auszuzeichnen finden wir dabey eben nichts.

Der Sechs und funfzigste Theil erstreckt sich im Rest des Neunten Buchs, und im Zehnten vom Schmalkald.

Kriege

Kriege bis zum dreyßigjährigen. Ueber die Urſachen, war um die Schmalkald. Bundesgenoſſen in ihrem Kriege ſo wenig ausrichteten, wird S. 22. fg. nach den wahrſcheinlichſten Vermuthungen geurtheilt; doch war hierüber, beſonders über die davon vorhandenen Nachrichten, noch mehr zu ſagen. Daß der Kayſer die Liſt ſeiner Miniſter, durch welche der Landgr. Philipp ſein Gefangener wurde, nicht gekannt haben ſollte, wird ſchwerlich jemand mit dem Verf. (S. 43. 44.) glauben: denn daß ihn die Kurfürſten von Sachſen und Brandenburg von dem Vorwurfe, ſein Wort nicht gehalten zu haben, freyſprachen; damit gieng es ſehr natürlich zu. Die Merkwürdigkeiten aller Art, welche über Deutſchlands Zuſtand unter Karl V. beygefügt werden, ſind wiederum mit Einſicht geſammelt. Vom Sleidan iſt es S. 134. zu wenig geſagt, daß er einer der ſinnigſten Geſchichtſchreiber geweſen ſey; und vom Apianus S. 135. hätte noch bemerkt werden ſollen, daß er der allererſte war, der eine Sammlung alter Römiſcher Inſcriptionen herausgab. Mit gleichem Fleiße hat der Verf. noch in dieſem Theil, ſowohl die Geſchichte, als den Fortgang der Deutſchen Cultur bis zum dreyßigjährigen Kriege, beſchrieben.

Eben dieſer Krieg wird nun in dem letzten vor uns liegenden Theile ſo ausführlich und umſtändlich dargeſtellt, als es bisher in einem eigenen Werke noch nie geſchehen war. Daher reicht auch die Geſchichte deſſelben nur bis zum Jahr 1645. Stoff dazu verſchaffte ſich der Verf. dadurch in der größten Menge, daß er, gegen ſeine Methode in den vorhergehenden Theilen, die Quellen ſelbſt, einen Khevenhiller, Pufendorf, das Theatrum Europaeum, u. dgl. benützte. Wir geben gern die Wichtigkeit dieſer Kriegsgeſchichte, und der damit verbundenen politiſchen Angelegenheiten, zumal für Deutſche Leſer, zu; auch erkennen wir das Mühſame und Verdienſtliche in der Arbeit des Hrn. V. noch beſonders; glauben aber doch nicht, daß hier durchgehends eine ſo überaus große Vollſtändigkeit in allen kleinen Umſtänden, Märſchen, unbedeutenden Gefechten und Eroberungen, u. dgl. m. nöthig geweſen wäre. Die Ueberſicht des Ganzen geht auf dieſe Weiſe zu ſehr verloren; überhaupt aber war es nicht bloß wünſchenswerth, ſondern auch gar wohl möglich, den 30jährigen Krieg und den weſtphäliſchen Frieden in Einem Bande zuſammen zu faſſen.

Art von der Methode und dem Werthe dieser Deutschen Geschichte, die anfänglich aus vier Bänden bestehen sollte, nun aber wohl nicht in sieben vollendet werden dürfte, bey dem ersten bemerkt worden ist, das gilt auch von den eben hier beschriebenen. Insonderheit fährt der Verf. in denselben fort, mit rühmlicher Sorgfalt sich der besten neuern Führer in unserer vaterländischen Geschichte, eines Häberlin, Pütter, Schmids, Spittler, und anderer mehr in nicht geringer Anzahl zu bedienen. Man erhält auf diese Weise einen schönen Vorrath vieler einzeler Beobachtungen, vornemlich über die Culturgeschichte; auch aus Schriften, die nicht bloß der Deutschen Geschichte gewidmet sind. Allein obgleich dieses für die ganz versäumte Anzeige der Quellen schadlos zu halten scheint, und von dem Verf. in der Vorrede zum 6sten Theil noch dadurch vertheidigt wird, daß man sein ganzes Leben darauf verwenden müßte, die ungeheure Menge Deutscher Begebenheiten unmittelbar aus den Quellen zu schöpfen, ohne das Gesammlete verarbeiten zu können; ja daß dieses neue Anschöpfen schon darum nicht nöthig sey, weil Häberlin einen so reichen und kritisch genauen Vorrath von Materialien zusammengetragen habe, der, wie eine Quelle selbst, angesehen werden könne; so ist doch solches nicht völlig befriedigend. Die vorzüglichsten unter den Neuern haben den Gebrauch und die Anführung der Quellen sehr erleichtert; diese Anführung kann und muß ohnedem nach einer weisen Wahl und Spärlichkeit geleitet werden; und dem Leser, der manche auffallende oder wichtige Erzählung verificiren möchte, kann es doch nicht gleichgültig seyn, ob ihm dazu Textenheim oder Häberlin, Sleidan oder Plank angeboten wird. Hierzu kommt, daß selbst treffliche Geschichtschreiber, zumal in den allerneuesten Zeiten, nicht selten ihre Vermuthungen, Vorerzählungsarten, u. dergl. m. so zweckwidrig in die erweisliche Geschichte einweben, daß man, indem man sich bloß an sie hält, zuweilen Gefahr läuft, von den reinen Quellen weit abzuweichen. Endlich kann auch derjenige, der nur das von Neuern gesammlete benützt, und nicht wenigstens oft zugleich einen Blick auf die Quellen wirft, in dieser Rücksicht leicht einen Mißgriff thun, daß er sich auf jene auch da beruft, wo sie nicht Hauptschriftsteller, wohl gar etwas zu seicht sind, als daß man sich auf ihr Ansehen stützen könnte. Auch dieses ist dem Hr. S. einigemal begegnet; allein wir schonen billig des Namens lebender und beliebter Schriftsteller.

Rz.

Ge-

Geschichte des Verfalls der Sitten, der Wissenschaften und Sprache der Römer in den ersten Jahrhunderten nach Christi Geburt, von C. Meiners, königl. großbritt. Hofrath und ordentl. Lehrer der Philosophie in Göttingen. — Als Einleitung zu Gibbons Geschichte der Abnahme und des Falls des römischen Reichs. Wien und Leipzig, bey Stahel. 1791. 316 S. 8.

Mit dem Scharfblick und dem tiefdringenden Untersuchungsgeiste Gibbons, und mit etwas weniger rhetorisch philosophischer Declamation (wenn es erlaubt ist, an dem englischen Meisterwerke etwas Fleckenartiges zu finden) füllet der Verf. dieser Schrift eine würkliche Lücke jenes schönen historischen Kunstwerks aus. Nicht blos den Besitzern des Gibbonschen Werks, sondern jedem, dem Roms Geschichte, nach allen Rücksichten betrachtet, wichtig ist, (und wem sollte sie es nicht seyn?) vorzüglich aber den Lesern römischer Schriftsteller, wird diese räsonnirende Uebersicht einer der auffallendsten Zeitperioden in der Geschichte des römischen Volks äusserst interessant seyn. Dem Rec. wenigstens war sie es, vornämlich auch als Einleitung in das Studium der römischen Schriftsteller betrachtet. Unsere Leser werden dem Rec. beystimmen, wenn sie hier in der Kürze erfahren, wie der Verf. in seiner Schrift seinen Gegenstand behandelte. Im ersten und zweyten Abschnitt über die nothwendige Entstehung des Despotismus, der allgemeinen Sittenverderbniß, zeigt er in einer Reihe lehrreicher Gemälde, deren Aufstellung den philosophischen Geschichtsforscher zu den wichtigsten Resultaten hinleiten, daß der Umsturz der alten Verfassung der Römer nicht das Werk des Ehrgeizes einiger Männer, so wenig als der bald entstehende Despotismus der römischen Kaiser die Folge des absichtlichen und anhaltenden Strebens einiger nach ungebundner Gewalt trachtender Beherrscher war, als vielmehr die Würkung der bisherigen Schicksale und gegenwärtigen Lage der Republik, besonders der Feilheit und Nichtswürdigkeit des römischen Pöbels, der Ohnmacht des Senats und der Raubsucht und anderer verderblichen Laster der Großen und Mächtigen des Volks. Es bedurfte keines Cäsars, keines Augusts, keines Tiber, um Alleinherrscher in Rom her-

hervorbringen, sie würden nach der ganzen Lage der Dinge doch entstanden, ja sogar gewünscht und sclavisch (wie es auch geschah) verehrt worden seyn. Das in allen Ständen eingerissene Sittenverderben war es, das diese Folgen erzeugte. Da Gibbon so wenig als andere Geschichtschreiber auf den Zustand der Sitten der Römer in den ersten Jahrhunderten nach Christi Geburt gehörige Rücksicht genommen haben: so schildert hier der Verf. nach Anleitung der Quellen der römischen Geschichte, den Zustand des römischen Reichs so treffend und wahr, daß man unwiderstehlich von ihm mit fortgezogen wird. Alles, was Sueton, Dio Cassius, Tacitus u. s. w. hie und da in zerstreuten Zügen liefern, ist hier in einem sprechenden Gemälde zu einem Ganzen zusammengesetzt. Nur dünkt den Rec. daß Sueton auf eine zu auffallende und zu sichtbare Art sich als Anecdoten-Jäger darstelle, als daß man ihm in allen, besonders wo nicht andere bewährte Schriftsteller seine Anekdoten bestätigen, oder wo sie gar von ihm abweichen, uneingeschränkten Glauben beimessen könnte, z. B. fällt dem Rec. sogleich die schreckliche Anecdote von dem veranstalteten Einsturz der Brücken zu Baja ein, wovon Dio nichts erzählt. Mit vieler historischer Kunst hat übrigens der Verf. eine Uebersicht des Ganzen zu geben verstanden. Man sieht z. B. leicht, wie groß schon der Abstand der Regierungen und Denkarten des Julius Cäsar und August, und der des Tiberius war. Was dieser aber auch Böses that, geschah doch mit dem Schein des Rechts; Cajus Cäsar hingegen that alles geradezu, und auf die empörendste Art. Sonderbar bleibt die Erscheinung immer, daß so mancher Römer Muth genug hatte, unter den mörderischen Streichen jener Tyrannen zu sterben, und doch nicht Muth genug, den Tyrannen zu würgen. Oder war vielleicht jene bewiesene Resignation bey Einzelnheiten der römischen Wüteriche mehr Folge der Feigherzigkeit als des Muths? Mit der Natur menschlicher Seelen wäre es allerdings nach des Rec. Meinung gut einbar. Sollte übrigens den Wüterich Caligula wirklich nie seine eigene Göttlichkeit geglaubt haben, wie der Verf. annimmt? Rec. kennt die Stellen der Alten wohl, worauf sich diese Angabe gründet; aber er ist doch geneigter, es mehr als Frage, oder vielmehr als Verstellung des Caligula zu betrachten, wodurch er erwünschte Gelegenheit bekam, desto mehr Schandthaten auszuüben. Nachdem der Verf. im 1. und 2. Abschnitt das Sittenverderben der Römer unter den Regie-

rungen

zungen der ersten Kaiser noch bewährtern Zeugnissen und Data spielen mit starken Zügen, jedoch mehr im Allgemeinen, ganz schildert und gezeigt hat, daß die Römer, so wie das mächtigste Reich, also auch das lasterhafteste Volk der Erde waren, kommt er im 5. Abschnitte zu einer Abhandlung über die Ueppigkeit beyder Geschlechter, und deckt mit ähnlicher historischer Treue die Quellen jenes Sittenverderbens einzeln auf; er zeigt, wie und aus welchen Ursachen weibische Weichlichkeit und Eitelkeit über die alte Mannheit und Römerwürde, wie schamlose Ueppigkeit und Schwelgerey über die alte Keuschheit und Mäßigkeit, wie unbezähmte Raubsucht und Verschwendung über die alte Enthaltsamkeit und Sparsamkeit siegten, wann jedesmal wie hoch ein jedes Laster stieg u. s. w. Wer mit den Klagen der bewährtesten Geschicht- und Satyrenschreiber des Alterthums bekannt ist, wird freilich sich erinnern, die nähern Data dort schon gefunden zu haben; aber schwerlich werden sie als zerstreute charakteristische Züge die Wirkung auf ihn gethan haben, die sie hier, in ein ganzes, zwar schreckliches, aber wahres Sittengemälde zusammengestellt, thun. Auch nur die Hauptzüge davon hier den Lesern darzustellen, würde uns zu weit führen. Rec. empfiehlt also diesen ganzen Abschnitt als den lehrreichsten Commentar des Juvenal, Persius, Horaz, Petron u. a. allen Lesern zu eigener Betrachtung. Der 4. Abschnitt handelt von der Lasterhaftigkeit, Schlemmerey und Völlerey der Römer. Wenn unsers strengen laudatores temporis acti diesen Abschnitt lesen und finden, daß zu den Zeiten des Generalen vornehmer Römer, wenn er auch noch so sparsam und mäßig leben wollte, bey dem Antritt eines wichtigen Amtes ein Ehrenmahl geben konnte, das nicht wenigstens 75000 Thlr. gekostet hätte, so werden sie doch wohl zugeben, daß wir bey aller Verschwendung unserer Zeit doch nur kurze Fitze sind, die sich kaum satt essen. — Die Begleiterinnen jener übertriebenen Sinnlichkeit waren: äußerste Weichlichkeit und Eitelkeit. Der Verf. schildert sie im 5. Abschnitt. Wenn man auch, wie Rec. glaubt, ihm zu mühsam, hie und da etwas von den Erzählungen der Schriftsteller als übertrieben abrechnet, so bleibt das Ganze immer noch zum Erstaunen ang genug, um die unaussprechlich traurigen Wirkungen hervorzubringen, die der Verf. im 6. Abschn. der Pracht und Verschwendung der Römer zuschreibt. Dem Rec. ist es bey allem dem unbegreiflich, wie Privatpersonen den ungeheuern Aufwand bestreiten konnten, und spräche nicht

so viele Beyspiele für die Wahrheit der Thatsachen, so kommen leicht in Versuchung kommen, das Ganze für eine Dichtung aus einem Schlaraffen- und Feenlande zu halten. Denn Viele der Großen wirken immer auf das Volk der niedern Stände. — So auch in Rom. Bestanden die vornehmern Classen aus verworfenen Menschen, was konnte man vom Pöbel erwarten? Das Sittengemälde des römischen Pöbels und der römischen Heere stellt der Verf. im 7. Abschnitte zum Theil auf. Den Einfluß des Despotismus und der Sittenverderbniß auf den Verfall aller Künste und Wissenschaften, ihr Sprache und Beredsamkeit der Römer findet man im 8 und 9. Abschnitt sehr richtig und mit vielem Scharfsinn geschildert. Schon dieser kurze Abriß dessen, was der Verf. in dieser Schrift geleistet hat, wird gewiß unsere Leser reizen können, ihn als ihren Führer bey dem Studium der römischen Geschichte anzunehmen. Rec. versichert aber überdies noch, daß der Verf. dieses alles nicht blos oberflächlich, sondern in tief dringenden Untersuchungen darlegt. Allenthalben trifft man Darstellung der Sachen in einem wahren, und nicht selten neuen Lichte an, überall die Kunst, Charaktere aller Art mit wenigen, aber völlig hinlänglichen und festen Strichen unverkennbar zu zeichnen, überall Fleiß in der Schreibart, im Ausdrucke und im kritischen Gebrauche der Quellen, überall richtige, starke, feine und edle Gedanken und Betrachtungen. Gewiß wird kein nachdenkender Leser das Buch aus der Hand legen, ohne mit dem Verf. überzeugt zu seyn, daß die Sittenverderbniß der Römer an Allgemeinheit und Größe die Lasterhaftigkeit des verschrieensten Jahrhunderts unsers lasterhaften Europa eben so sehr übertreffe, als die mächtigsten Reiche der gegenwärtigen Zeit dem römischen Reiche an Bevölkerung und Umfang nachstehen, daß Sittenverderbniß, wenn sie einmal einen gewissen Grad erreicht hat, sich eben so wenig durch Gesetze und Waffen, als durch sanftere Mittel aufhalten lassen, und daß selbst die zusammengeplünderten Reichthümer der ganzen Erde, und die in den zahllosen Legionen vereinigte Macht der edelsten Völker der alten Welt das gewaltige und weltbeherrschende Rom nicht von dem Untergange retten konnten, in welchen es durch seine unbegränzten Laster hineingezogen wurde.

Zum

XV.

XV. Mittlere und neuere politische und Kirchengeschichte.

Geschichte der Königinn Elisabeth von England. Aus bisher noch unbekannten Englischen Originalschriften, Akten, Urkunden, Briefen und Manuscripten, von Mademoiselle von Keralio. Aus dem Französischen. Erster Band. Berlin 1789. bey Maurer. 454 S. in 8. nebst dem Kupferbilde der Königinn. — Zweyter Band. 1790. 488 S. — Dritter Band. 1791. 456 S.

Daß die vollständigste und beste Geschichte dieser großen Englischen Königinn von einem Französischen Frauenzimmer geschrieben worden ist, kann wohl eine unerwartete historische Erscheinung heissen. Gesetzt auch, daß man die Worte des Titels: aus bisher noch unbekannten Engl. Orig. Schr. hauptsächlich nur von den Kenntnissen der Franzosen verstehen; aber die Versicherung in der Einleitung, (Th. I. S. 4.) die Geschichte jener Fürstinn sey in England selbst noch unbekannt, nur so auslegen müßte, die daselbst über ihre Regierung bekannt gemachten Urkunden wären noch von keinem eigenen Geschichtschreiber derselben hinlänglich benützt worden; so hat man doch alle Ursache, den ausnehmend fleißigen Fleiß der Verfasserinn in einer ausländischen Geschichte; die Genauigkeit ihrer Untersuchungen, ihre richtige Beurtheilung und unpartheyische Freymüthigkeit zu bewundern. Ihr Schriftart ist zwar etwas ungleich, auch nicht immer rein und fließend genug; sie geht überdies nicht selten ins Deklamatorische über; doch hat sie die Annehmlichkeiten des ungekünstelten historischen Tons meistentheils glücklich erreicht.

Ein solches Werk für die Deutschen zu übersetzen, war allerdings verdienstlich. Denn auch sie haben noch keine Geschichte der Königinn Elisabeth, welche mit dieser verglichen werden könnte. Allein man sollte doch selbst über die vortrefflichen Werke des Auslandes nicht mit der gewöhnlichen Ue-

bersez-

Verfassungsthätigkeit überfallen, die, indem sie mir Hinderung besorgt, daß ihr ja keine andere Feder zuvorkommen, sich nicht die Zeit nimmt, zu übersetzen, ob auch wohl Deutschland mit der ganz unveränderten Uebersetzung eines solchen Werks ein Dienst geschehe. Unsere Verfasserinn schrieb zunächst für Franzosen: und die meisten Franzosen haben bekanntlich von der Geschichte und Staatsverfassung auswärtiger Nationen wenig oder gar keine Begriffe. Sie befand daher vor nöthig, auf den ersten 190 Seiten ihres Buchs einen Abriß von der Englischen Gesetzgebung und Verfassung aus Blakstone, Glyve, u. a. m. zusammenzulesen. Da ferner die Kirchenreformation Englands mit Elisabeths Regierung in der genauesten und wichtigsten Verbindung steht: so beschreibt sie den Ursprung und Fortgang dieser großen Veränderung, nicht nur in England, sondern auch in dem übrigen Europa, mit Zumischung der vornehmsten politischen Europäischen Begebenheiten, seit Heinrichs VIII. Regierung, bis S. 322. Endlich geht sie, um des historischen Zusammenhangs willen, in die ältere Englische Geschichte zurück, und giebt einen Auszug derselben, größtentheils aus Hunden, der zwar im ersten Bande schon bis zum J. 1532. reicht, aber noch im zweyten auf 90 Seiten einnimmt, bis die Geschichte der K. Elisabeth angefangen wird. Der erste Band also, und mehr als die Hälfte des zweyten, zusammen gegen 50 Bogen, bestehen blos aus einer Einleitung in die Geschichte dieser Fürstinn. Nun mag wird sie wohl überhaupt vor überflüßig halten: aber in diesem Umfange, und selbst nach ihrer nähern Beschaffenheit ist sie es gewiß. Die darinne erläuterten Gegenstände sind aus vielen, theils ursprünglich Deutsch geschriebenen, theils aus dem Englischen übersetzten Werken, unter uns bekannt genug. Für Liebhaber der Geschichte, und zur Aufklärung des Hauptinhalts von diesem Werke, konnten sowohl diese statistischen als historischen Nachrichten, auf 10 bis 12 Bogen hinlänglich zusammengefaßt werden. Es war deswegen nöthig, daß diese ein verbesserter Auszug aus der Arbeit der Verfasserinn wurde, da sie mit der ältern Geschichte weniger bekannt ist, als mit der neuern; derselbe nur aus einigen Handbüchern erzählt, und daher manche Schnitzer, auch wohl unrichtige Stelle hingeschrieben hat. Gleich S. 19. sagt sie, der blutdürstige Karl habe die abgöttischen Sachsen aus Deutschland vertrieben; diese in ihrer Freiheitsliebe standhaften Völker wären in den Norden getrieben, und [illegible]

Jüdlan-

Inländern aufgenommen worden; da sie aber in einem Lande nicht hätten leben können, welches schon an seinen eigenen Bewohnern zu viel hatte, so wären sie unter dem Nahmen der Normänner auf Eroberung ausgegangen; zumal gegen Frankreich und England, wo die ihnen verhaßte Religion gelehrt wurde. S. 218. fg. wird die Entstehung der Reformation in Deutschland ziemlich fehlerhaft und oberflächlich angegeben. Nach S. 239. soll Margaretha von Waldemar die drey Nordischen Reiche vereinigt haben. Die Catastrophe, welche Johann ohne Land durch den Papst erlitt, wird S. 367. ins 12te Jahrhundert versetzt; u. dgl. m.

Doch die ganze Uebersetzung dieses Werks wäre beinahe verunglückt, weil sie in die Hände eines Unwissenden vom ersten Range gerathen war, der aus dem Duc de Guise einen Herzog von Geldern, aus dem Concile de Trento das dreyßigste Concilium, u. s. w. machte. Noch zur rechten Zeit wurde dieses saubere Machwerk einem geschicktern Manne übergeben, der uns in der Vorrede zum dritten Bande versichert, über zweytausend Fehler darinne verbessert zu haben, bis er endlich, nach Umarbeitung der sechs ersten Bogen des gedachten Bandes, die Uebersetzung allein vollendete. Verwundern darf man sich also nicht, wenn noch manches unverbessert stehen geblieben ist, wie Joves an statt Jovius, Vigilatus für Vigilantius, u. s. w. Doch wünschen wir, daß dieser neue Uebersetzer zugleich die angegebenen und andern Fehler im Texte der Einleitung berichtigt, sie um vieles abgekürzt, und, welches eben so nöthig war, eine Nachricht von den Quellen zur Geschichte Elisabeths vorangesetzt hätte. Denn obgleich die Verfasserinn sie fleißig citirt, auch von einem und dem andern Werke ihr Urtheil sagt, protestantischen Geschichtschreibern eben so viel Gerechtigkeit wiederfahren läßt, als Römischkatholischen, auch in Frankreich befindliche handschriftliche Nachrichten genützt hat; so würde es doch für den Leser sehr vortheilhaft seyn, bey einer so weitläuftigen, mächtigen, auch öfters so streitigen Geschichte, kritische Nachrichten von der gedachten Art an Einem Orte beysammen zu sehen. Vielleicht folgen sie noch am Ende des Werkes. Würklich hat er in dem dritten Bande nicht wenige Abkürzungen angebracht, welche mehrentheils Ausschweifungen in die Geschichte anderer Länder, ganze Seiten lange Deklamationen, und Anmerkungen, worinne dasjenige, was schon im Texte gesagt

sagt war, zum Theil mit eben denselben Worten wiederholt ward. Einige Deklamationen hat er gleichwohl beibehalten, um den Leser selbst urtheilen zu lassen, ob an den nöthigen Ton verlohren sey.

Mit einer solchen Stelle fängt sich die eigentliche Geschichte Elisabeths an. (B. 2. S. 320–323.) Wenn man diese überstanden hat, kömmt man auf einen ebenen, zwar auch mit Blumen bestreuten, aber doch historischen Weg, der zugleich zu einer anschauenden Kenntniß der Sitten, Einrichtungen und der Regierungsklugheit dieser Fürstinn führt. Da sie beynahe ein halbes Jahrhundert regiert hat: so hätte ihre Geschichte wohl in gewisse Zeiträume und Bücher eingetheilt werden können. Jetzt ist sie nur von Jahr zu Jahr beschrieben; im zweyten Bande bis 1581. im dritten bis 1567. So fruchtbar sie auch vom Anfange bis zum Ende bleibt; so scheint sie doch dadurch etwas zu sehr gehäuft worden zu seyn, daß die Verfasserinn viele ausländische, besonders Französische, vor allen andern aber Schottländische Geschichte eingemischt hat. In Ansehung der letztern, die einen so großen Theil des dritten Bandes füllt, dient es zu ihrer Entschuldigung, daß die Regierung der berühmten Schottischen Maria so tief in die Englische Geschichte verflochten, und durch Elisabeths Theilnehmung so unzertrennlich mit der ihrigen verbunden ist, als daß sie sich dabey nur kurz hätte verweilen können. Auch hat vielleicht keiner von den neuern Schriftstellern, welche Marien gegen die bekannten Vorwürfe zu vertheidigen suchten, ihre Sache so geschickt geführt, als unser Verf. Wahr ist es, daß sie dabey auch manche gewagte Vermuthungen, Voraussetzungen, Deutungen und andere Wendungen zu Hülfe genommen hat; daß zum Ziel der völligen Ueberzeugung hin, noch einige Schritte fehlen. Aber in dem Hauptgange, den sie genommen hat, kann man ihr den Beyfall nicht versagen.

Ra.

Materialien zur Statistik der Dänischen Staaten, aus Urkunden und beglaubten Nachrichten, nebst einer charakteristischen Uebersicht der Dänischen Literatur. Dritter Band. Flensburg und Leipzig, in der Kortenschen Buchhandlung. 1791. 608 S. gr. 8.

Der

Der erste und zweyte Band dieser Sammlung sind von uns im ersten Stücke des 70sten Bandes, und im zweiten Stücke des 84sten Bandes angezeigt worden. Dieser dritte Band erscheinet beinahe 4½ Jahre nach dem zweiten, und die Herausgeber geben Mangel des Absatzes als die Ursache davon an. Sie haben sich daher entschlossen, künftig nur kürzere Aufsätze, bey denen keine gedruckte Quellen gebraucht sind, zu liefern, und hoffen, daß ihr Werk dadurch an Neuheit und Mannichfaltigkeit gewinnen soll. Rec. kann diesen Umstand nicht anders, als bedauern, weil dadurch sehr viele interessante Abhandlungen, welche die Herausgeber versprochen hatten, für das Publikum vor der Hand verloren gehen. Indessen können wir den Herausgebern freilich deshalb keinen Vorwurf machen, da sie und der Verleger sich allerdings nach dem Geschmacke des Publici richten müssen.

Es fehlt diesem Bande nicht an interessanten Aufsätzen. Die sieben ersten haben sämmtlich einen Verfasser, der nicht zu verkennen ist, einen alten würdigen Patrioten, welcher in seiner einsamen Ruhe noch immer zum Besten seines Vaterlandes zu wirken bemühet ist. Wir wollen sie kürzlich anzeigen. **Bemerkungen und Zusätze zu der statistischen Uebersicht des Herzogthums Schleswig**, im ersten Bande dieser Sammlung. Gleich hinter Flensburg hört man kein Dänisches Wort mehr. Geestland heist alles Land, was nicht eingefeicht ist. Von Mangel an Industrie finden sich auch hier merkwürdige Spuren. Es ist z. B. hier kein Mangel an Pfeifenerde; aber niemand ist noch auf den Einfall gekommen, sie zu nutzen, sondern man schickt noch immer große Summen für Pfeifen aus dem Lande. **Bemerkungen und Zusätze zu der Beschreibung von Kopenhagen**, im ersten Bande. Die Bettelei drückt noch von der Hauptstadt an bis an die Grenze von Hamburg das ganze Land. (Hoffentlich wird diese Klage, wenigstens im eigentlichen Dänemark, bald gehoben werden, da man daselbst mit einer Verbesserung der Armenanstalten ernstlich beschäftigt ist.) **Vollständiges Verzeichniß der Dörfer in der Hvidding und Norder Rangstrup Harde des Amtes Hadersleben**, nebst Bemerkung ihrer monatlichen Contribution. **Einige Bemerkungen über Flensburg.** Diese Stadt scheint, nach ihrer Bauart und nach ihren Sitten und Gewohnheiten, einer Lübeckischen Colonie ihren Ursprung zu verdanken. Sie zeichnet

sich durch thätigen Handlungsgeist vor allen Städten des Herzogthümer sehr aus, wenn gleich ihr Handel noch blühender seyn könnte. Einige Nachrichten von den adelichen Gütern Haselow, Jersbeck, und der Hittlerschanze. Ein historisches Fragment von der Insel Syle. Aus einer alten Handschrift. Einige Bemerkungen über die Bevölkerung von Dänemark, in Beziehung auf die Schriften von Fabricius und Bruyn. Wenn die Pfründen einen freyen Handel nach Dänemark hätten, so würden sie bald mit Spinnern und Webern angefüllt seyn, das Land dürfte nicht jährlich 112,000 Thlr. für Spitzen und Leinewand in die Fremde schicken, und die Bevölkerung würde gar sehr befördert werden. Man sollte auf gewisse Artikel des Luxus Abgaben legen, und dagegen die Abgaben des gemeinen Mannes verringern. Eine Folge der Titelsucht ist auch diese, daß einem Manne mehrere Bedienungen gegeben werden, damit er seinem hohen Titel gemäß leben könne. Zu den kleinern Bedienungen, deren Verrichtungen den vornehmen Mann zu niedrig dünken, hält er sich denn seine Bevollmächtigten, und dient dem Staate blos mit der Unterschrift seines glücklich gemalten hochadelichen Namens. Daher kommt denn die unglückliche Art zu denken, daß man die Aemter des Staats als Pfründen betrachtet. Der Verf. stimmt übrigens meistens Hrn. Fabricius bey. Wem könnte aber auch wohl Bruyn gefallen? Die übrigen Aufsätze dieses Bandes verdienen nicht weniger bemerkt zu werden. Es sind folgende: Vermächtniß eines edeln Gutsbesitzers auf Juulschow in Fühnen. Dieser Mann ist der kürzlich verstorbene Etatsrath Bagger, von dessen Lebensumständen in der Vorrede einige Nachrichten mitgetheilt werden. Das Vermächtniß ist lesenswürdig. Man sieht daraus unter andern, wie auch sonst aufgeklärte und gutmüthige Gutsbesitzer in Dänemark bisher von ihren Bauern, als von ihrem Eigenthume, zu reden gewohnt waren, und wie fest sich manche Vorurtheile bey ihnen gesetzt hatten. Wer wird z. B. wohl folgende Stelle in diesem Vermächtnisse ohne Verdruß lesen? „Wenn es dem „Gutsbesitzer auch erlaubt würde, Bauern zu verkaufen, „als eine Sache, welche Juulschow mehr zur Beschwerde als „zu sonderlichem Vortheil gereicht, so ist hier in dieser Gegend doch unter den benachbarten Höfen keiner, der sie, von „dem Herrnhofe gerechnet, brauchen könnte, und Eigenthümer zu werden, erlaubt ihnen ihr Zustand in dieser Gegend

gend durchaus nicht, wie ſie denn auch in verſchiedenen Fällen, als bey entſtehendem Kriege, Feuersnoth, Mißwachs, Futter- und Holzmangel, ſich ſchlecht dabey befinden würden. Dieſe Begriffe herrſchen durch das ganze Vermächtniß, und contraſtiren mit den frommen und gutmüthigen Geſinnungen, welche daraus hervorleuchten, ſehr ſeltſam. Man ſieht daraus nur zu deutlich, welche nachtheilige Wirkungen die Leibeigenſchaft auch auf den Verſtand und das Herz der Gutsbeſitzer hat. — Biographie des Grafen Johann Hartwig Ernſt von Bernſtorff, vorzüglich in Rückſicht auf ſeine Verwaltung der Staatsgeſchäfte. Sie iſt größtentheils aus gedruckten Quellen entlehnt, welche der Verf. auch angeführt hat; doch ſollen, nach ſeiner und der Herausgeber Verſicherung, auch einige bisher nicht eröffnete Quellen dabey gebraucht ſeyn. Wir haben aber davon keine erheblichen Spuren gefunden. So ſehr wir dem Verf. in dem, was er über die Lage eines Miniſters ſagt, Recht geben, ſo wenig können wir doch die Folgerungen, welche er daraus zieht, ganz zugeben. Es iſt richtig, daß die Nachwelt über die Handlungen der Miniſter, wie jeder Menſch über die Handlungen Andrer, mit Billigkeit urtheilen muß. Aber dieſe Billigkeit kann mit Gerechtigkeit ſehr wohl beſtehen, und übertriebene Nachſicht in Beurtheilung der Handlungen der Miniſter wird ſehr ſchädlich. Wer es aus der Erfahrung weiß, wie Miniſter oft aus Leidenſchaft und Unwiſſenheit zu handeln gewohnt ſind, der wird eine gerechte Strenge in Beurtheilung ihrer Handlungen ſehr löblich und nützlich finden. Was insbeſondere den Prof. Fabricius betrifft, welcher hier beſchuldigt wird, daß er hart, übereilt und einſeitig über Bernſtorff geurtheilt, und ſich dadurch an der Aſche deſſelben verſündigt habe: ſo müſſen wir gern geſtehen, daß wir darin dem Verf. nicht beiſtimmen können. Fabricius hat als ein freymüthiger Schriftſteller geurtheilt, und in den meiſten Puncten hat ihn noch bis jetzt niemand widerlegt. Er hat das Gute und Lobenswürdige, was B. geleiſtet hat, nie abgeleugnet; aber er hat die Fehler deſſelben, welche ihm bekannt waren, auch nicht zu verheimlichen, oder zu bemänteln geſucht. Und das verdient, beſonders bey der Lage des Prof. F. Ruhm, aber keinen Tadel. Der Verf. kündigt ſich indeſſen durch dieſes ſein Urtheil gleich als einen nicht unpartheyiſchen Biographen, ſondern als einen Lobredner an, und das muß das Zutrauen zu ſeinen Erzählungen ſehr ſchwächen. Wie leiſe der Verf. aufs

trikt, und wie wenig Freymüthigkeit seine Sache ist, mag folgende Stelle beweisen. Nachdem er den liebenswürdigen Charakter Friedrich des V. geschildert hat, setzt er hinzu: „diesem König(e) diente Bernstorff mit einem nicht minder „zärtlichen Herzen.“ Und er war nicht blos Minister; er war „auch der persönliche Freund eines freundschaftlichen Königs. „Dies Verhältniß darf bey seiner Staatsverfassung nicht über„sehen werden. Vielleicht hatte der persönliche Character „des Königs, seine oft zu weit getriebene Güte Einfluß auf „die Maaßregeln des Ministers, ohne daß dieser sich des„sen selbst bewußt war. Alle Tugenden haben Grän„zen; auch große Güte und eifriger Wunsch wohl thun zu „können in Staaten, zumal in Monarchien, Mißbräuche er„zeugen. Wer die wahre Lage der Sachen etwas kennt, „wird mich verstehen, ohne daß es eines weitern Commen„tars bedürfte.“ Wie räthselhaft ist dies für jeden, der die wahre Lage der Sache hier erst kennen lernen will! Und für solche schrieb doch wohl der Verf.? denn Andre werden seiner Belehrung nicht bedürfen. Die Herausgeber haben es auch selbst für nöthig gefunden, dem Verf. hier und da zu widersprechen, und seine Urtheile zu berichtigen. Dazu hätten sie wohl, wie uns dünkt, noch bey manchen Stellen mehreren Stoff finden können. Aber man sieht unläugbar, daß der Verf. ganz kein Gefühl für die Pflicht eines Geschichtschreibers hat, wenn er am Schlusse seiner Lobschrift allen denjenigen, welche etwas an seinem Helden tadeln, vorwirft, daß sie den Gedanken an menschliche Vollkommenheit nicht fassen könnten, und daher mit ängstlichem Grübeln nach B. Fehlern forschten. Leute, die so urtheilen, taugen nicht zu Biographen; und die Dänische Geschichte hat also durch diese Lobrede nichts gewonnen. Endlich ist es freylich nur eine Kleinigkeit, daß der Verf. immer Bernstorf schreibt, da doch der Name eigentlich Bernstorff geschrieben wird; aber ein Biograph sollte doch wohl den Namen seines Helden richtig schreiben? —

Concordat mit Lübeck und Hamburg vom Jahre 1470., und Urkunden zur Geschichte der Verhältnisse der Herzoge von Holstein mit der Stadt Hamburg. Das Concordat ist vom J. 1470. die Actenstücke bestehen aus dem Steinburger Vertrage von 1621; einem Extract eines zu Nicöpen 1640. gehaltenen Protocolls; dem Bekenntnißbriefe der von Hamburg, was sie den Fürsten zu Holstein am Elbstrome,

freyen, auch in und außer der Stadt für Gerechtigkeit gehalten, von 1487 3 einem Verzeichnisse der Hamburgischen Zollabgaben und anderer Einkünfte; dem Bedenken der Kurfürsten von 1650. in der Hamburger Privilegien- und Zollsache; und der kayserlichen Resolution an Dänemark, von eben dem Jahre; und einigen andern hieher gehörigen Urkunden. Besonders aber verdienen noch bemerkt zu werden: Erläuterung des von dem Generalmajor Ranzau 1638. an Bürgermeister und Rath abgelassenen, die Abschaffung des Glückstädtischen Retorsionszolles betreffenden Berichtsschreibens; Bedenken des Kanzlers Reinkingk, Reim. Dorns, und Franc. Stapels, über die Alienation der dem Hause Holstein zustehenden Landeshoheit über Hamburg, von 1650; und Gottorpsches Bedenken über eben diese Materie, von eben demselben Jahre. Diese Stücke verdienten allerdings, der Geschichte wegen, aufbewahrt zu werden; wenn aber die Herausgeber in der Vorrede meinen, daß sie auch noch practischen Nutzen bey Ansprüchen haben könnten, die Dänemark noch auf Hamburg hätte, und zu seiner Zeit geltend machen könnte, so hält Rec. das nur für eine von den kleinen Neckereyen, die sich einige Dänische Schriftsteller gern gegen Hamburg erlauben.

Kurze Geschichte der Dänischen und Norwegischen Gesetzgebung. Aus der Einleitung zu des sel. Prof. Kongslev-Danske Privatret auszugsweise übersetzt, und mit ein Paar Paragraphen vermehrt, worvon der erste Nachrichten zur Litteratur der Dänischen Gesetze, und der andere einige historische Anzeigen von den verschiedentlich vorgehabten Arbeiten zur Revision des Dänischen Gesetzbuches enthält. Sehr merkwürdig ist, was S. 433. angeführt wird, daß in der Provisional-Ordonnance vom 4ten Nov. 1660. noch gesagt wird, daß der König in außerordentlich wichtigen Fällen, nach Beschaffenheit der Umstände, die Stände des Reichs zusammenberufen wolle. Also existirten wirklich noch nach der Einführung der Souverainetät Stände in Dänemark, und wurden als solche vom Könige anerkannt. Es konnte also bey Einführung der Souverainetät auch nicht die Idee gewesen seyn, die Stände ganz abzuschaffen, sondern es scheint, daß man damals geglaubt hat, diese, als die vornehmsten und zuverlässigsten Rathgeber der Könige, beyzubehalten. — Schon seit neunzig Jahren ist eine Revision des Dänischen Gesetzbuches befohlen; aber noch nicht zu Stande gekommen.

Die Gesetzcommission hat nichts gethan, und dadurch die Männer, welche die Hauptarbeit hatten, verdrieslich gemacht. Wahrscheinlich ist es also der jetzigen für das Wohl des Dänischen Staats so thätigen Dänischen Regierung vorbehalten, auch diese Arbeit zu Stande zu bringen, deren die Deutschen Länder, welche Dänemark besitzt, nicht weniger, als die Dänischen, bedürfen.

Sammlung verschiedener gröstentheils ungedruckter Verordnungen und Verfügungen die allgemeine Verfassung in den Herzogthümern betreffend. Manche dürften von hätten, da sie durch neuere hier auch mitgetheilte Verfügungen fast alle Brauchbarkeit verloren haben, füglich wegbleiben können. Die Käufer würden sie nicht vermißt haben, statt daß sie solche nun, ohne Nutzen, bezahlen müssen. Wir bitten die Herausgeber, künftig in ähnlichen Fällen besser für ihre Leser zu sorgen. Auch möchten sie, da sie ihren ursprünglichen Plan haben ganz fahren lassen müssen, den Zusatz auf dem Titel, welcher eine charakteristische Uebersicht der Dänischen Litteratur verspricht, wohl weglassen, da dieses Versprechen ganz unerfüllt bleibt.

Gb.

Geschichte der wichtigsten Weltbegebenheiten vom Tode Franz des Ersten, bis gegen den Anfang des dreyssigjährigen Krieges. Ein pragmatischer Auszug aus dem Thou (richtiger: aus de Thou). Erster Band, welche (welcher) die Jahre von 1505 bis 1552 enthält. Leipzig, bey Weygand. 1791. 1 Alph. und 4 Bogen in 8.

Ob eine Deutsche Uebersetzung des Thuanischen Werkes nöthig oder nützlich? und — wenn man es doch einmal übersetzte — ob es nicht rathsamer gewesen wäre, dasselbe ganz zu dolmetschen, als einen Auszug daraus zu verfertigen? darüber liese sich wohl disputiren. Indessen, da man zu spät damit kommen würde, indem schon der Anfang eines Deutschen Auszuges gedruckt ist; so wollen wir lieber nur erzählen, was der uns unbekannte Verfertiger desselben geleistet und nicht geleistet hat.

Vor

Vor allen Dingen hätten wir erwartet, daß der Auszugmacher, der doch nur für Ungelehrte, oder für solche, die der Lateinischen Sprache unkundig sind, in der Vorrede mehr von seinem Autor und von dessen historischen Charakter und Verdiensten gesagt hätte. Ein Auszug aus des Verfassers eigenen Biographie, aus den herrlichen Kommentarien De vita sua, wäre vielleicht nicht übel passend vor dem Werk gestanden. Wir würden auch die meisterhafte Dedication oder vielmehr Vorrede nicht übergangen haben. Etwas Litteratur hätt' auch nicht geschadet: wenigstens hätte der Vers. wissen und anführen sollen, daß schon eine Deutsche Uebersetzung der 132 ersten Bücher zu Frankfurt am Mayn 1621. und 1622. in 2 Folianten erschienen ist. Vielleicht hätt' er sie auch dann und wann zu Rathe ziehen können; ob sie es wirklich verdiene, wissen wir nicht. Der wichtigen Französischen, mit historisch-kritischen Anmerkungen verschiedener Kenner versehenen Uebersetzung, die, nach der Pariser Ausgabe 1734. aus 16, nach der Haager aber 1740. aus 11 Quartanten besteht, würden wir auch erwähnt, und sie benutzt, nicht minder des Französischen Auszuges gedacht haben, der in Paris 1759. in 16 Duodezbänden erschienen ist. Ob dieser nicht etwa von unserm Ungenannten gebraucht worden sey, können wir in dessen Ermangelung nicht bestimmen. Noch weit weniger ist ihm zu verzeihen, daß er nicht angiebt, nach welcher Ausgabe des Originals er gearbeitet hat; doch wohl nach der neuesten und besten, die Thomas Carte zu London 1733. und ff. in 7 Folianten mit kritischer Pünktlichkeit besorgt hat?

Im Ganzen genommen läßt sich der Anfang des Deutschen Auszuges gut lesen: nur hier und da stößt man auf Fehler der Uebereilung, und auf noch mehrere Nachlässigkeiten des Korrektors. Wir haben das erste und achte (im Original das neunte) Buch mit dem Original verglichen, und das eben angeführte Resultat herausgebracht. Den andern Theil desselben müssen wir beweisen. Also erstlich auf die Rechnung des Verfassers setzen wir, daß S. 4. Ludwig der Eilfte statt der Zwölfte, König von Frankreich, steht, daß es S. 10 heißt: er befreyte das besetzte statt belagerte (oppugnatam obsidione) Bologna, daß ebend. Brixen und Bergome st. Brescia und Bergamo steht, daß S. 4 auf einmal statt des vorhergenannten Königs Ferdinand von Neapel K. Friedrich erscheint, ohne daß gemeldet würde, wie? oder, wer dieser Friedrich gewesen? da doch im Origi-

mal ausdrücklich dabey steht: Ferdinandi nuper mortui patruus et heres. *Serranum* (p. m. 26) ist statt Cerezmp durch Sedan übersetzt. S. 23 Maximilian, der an einen Nachfolger in der Kayserwürde denken mußte. Erstlich muß ein Kayser nicht daran denken, und zweytens steht im Original nur cogitaret. S. 30 heißt es: Weil der Fall der Mächtigen einen jeden an seine eigene Lage um desto weniger erinnert; und im Original: dum quisque in praepotentum cladibus *efficacius* conditionis suae admonetur. Also gerade das Gegentheil! S. 32: und hielten den Papst und (statt in) Hadrians Grabmale (in Mausoleo Hadriani) gefangen. S. 92: Gregors beyde Gegenpäpste, Johannes und Crescenz. Thuan sagt blos, und zwar in umgewandter Ordnung: Crescentius et Ioannes. Bekanntlich hat der erste den letzten als Gegenpapst Gregors aufgestellt. S. 97 ist nach Waffenstillstande außen gelassen: mit den Türken. S. 416 in der letzten Zeile verursacht die Weglassung des Komma zwischen Willhelm und Heinrich Mißverstand und Verwirrung. Ueberall schreibt der Uebers. balde st. bald; Papst Jul st. Julius.

Zweytens! Aus dem ungeheuern Schwall der Korrekturesünden merken wir nur folgende wenige an: S. 3. Porzignon (Cordagno) wird vermuthlich heißen sollen: Perpignan (Cerdagne). Ebend. Fernandoy st. Fernandez. S. 4: der seine Vertheidigung und (in) der Festung suchte. S. 7: Sarona st. Savona. S. 8 Joh. v. Albert st. Albret. S. 8. Gugenne st. Guyenne. S. 10: Gasto de Foxe st. Foix (latein. Foxius, mag also wohl Schuld des Uebersetzers seyn). Ebend. Gavonna st. Ravenna. Ebend. Navarra st. Novara. S. 29 Marone st. Morone. S. 418 Manteuil st. Manteuil. S. 387 Uneinigkeiten, die sich hervortraten st. hervor thaten. S. 390 in Thüringen und in dem benachbarten Ort st. in den benachbarten Gegenden (in locis vicinis).

Hier und da, wo nach Thuans Zeit bessere Nachrichten und neue Aufklärungen bekannt geworden, wären wohl Anmerkungen nicht überflüssig gewesen.

Lk.

leben und Geschichte Papst Innocenz XI, von Philipp Bonamici, päpstlichem Sekretaire der lateinischen Briefe. Zur Aufklärung der Jesuitengeschichte und der gegenwärtigen Revolutionen. Aus dem Lateinischen übersetzt und mit Anmerkungen begleitet. Frankfurt und Leipzig, 1791. 8. 14½ Bog.

Diese aus dem Lateinischen übersetzte Schrift ist im Jahr 1776. in Rom herausgekommen, und Hr. Konsistorialrath le Bret hat sie in dem VIII. Theile seines Magazins zum Gebrauch der Staatsgeschichte und Kirchengeschichte, abdrucken lassen, und einige Anmerkungen hinzugethan. Der Uebersetzer glaubte, daß den Freunden der neuern Kirchengeschichte, denen die lateinische Urkunde fremde geblieben seyn möchte, oder die sie vielleicht in dem angeführten Magazin, gerade deswegen, weil sie lateinisch ist, überschlagen haben, eine Uebersetzung davon nicht unangenehm seyn würde. Wir glauben auch, daß der Uebersetzer keine überflüssige Arbeit vorgenommen habe, und sind ihm insbesondere für seine theils erläuternde, theils zurechtweisende Anmerkungen, die er dieser Arbeit beygefügt hat, verbunden. Es ist zwar nicht zu verkennen, daß der Verfasser dieser Schrift sehr partheyisch für seinen Helden geschrieben, und seine deutlich genug an den Tag gelegte Absicht, ihn in die katholische Heiligenzunft zu befördern, nie aus den Augen verloren hat. Auch ist Bonamici zu sehr ultramontanisch gesinnt, als daß er gar viele Dinge anders als gerade aus dem schiefsten Gesichtspuncte beurtheilen könnte. Dessen ungeachtet ist diese Schrift aus verschiedenen Gesichtspuncten sehr schätzbar. Innocenz XI. war gewiß einer der merkwürdigsten Päpste des vorigen Jahrhunderts. Seine Gesinnungen überhaupt, seine grossen Irrungen mit Frankreich, sein Betragen gegen die Königinn Christine von Schweden, seine Aeußerungen bey der Revolution in England unter Jakob II., seine Bekämpfung verschiedener Gattungen des Aberglaubens, und besonders der sehr ernsthafte Krieg, den er dem römischen Hofe einheimisch gewordenen Nepotismus angekündigt hatte, sichern ihm eine ausgezeichnete Stelle unter den Oberhäuptern der römisch katholischen Kirche. Insbesondere zeichnete er sich auch durch seine Abneigung gegen die Jesuiten aus, die sich aber dagegen sowohl durch Ausstreuung falscher Gerüchte, wodurch die

Rechtgläubigkeit Innocenz XI. in Anspruch genommen wurde, als auch durch verschiedene Anzeigungen am französischen Hofe, wodurch sie dem Papst viele Sorgen und Gram machten, zu rächen wußten. Es ist bekannt, daß sichs die Jesuiten zum Gesetze gemacht hatten, sogar Päpsten furchtbar zu werden, und ihnen Gesetze vorzuschreiben; dagegen aber den Gesetzen der Päpste nur alsdann zu gehorchen, wenn es dem Interesse ihres Ordens gemäß war. Die Jesuiten hatten den größten Antheil an den Irrungen, in die Innocenz XI. mit Ludwig XIV. über das Regalrecht gerathen war. Sie waren es, die den König gegen den Papst aufbrachten, theils um sich an diesem wegen seines Kaltsinns gegen ihren Orden zu rächen, theils aber auch um den König immer enger mit sich und ihren Vortheilen zu verbinden. Zwar Bonamici, ob er sich gleich in dieser Schrift nicht als einen Jesuitenfreund zeigt, behandelt sie doch sehr schonend. Dazu war er aber wohl genöthigt, wenn er seinen Zweck nicht gänzlich verfehlen wollte. Er sucht ja die Heiligsprechung Innocenz XI. bey Pius VI., einem Papste, unter dem der von Ganganelli aufgehobene Jesuitenorden, der Sage nach, wiederhergestellt werden soll. Insbesondere kann man auch aus dieser Lebensbeschreibung die Gesinnungen, welche noch bis auf diese Stunde in Rom herrschen, kennen lernen. Bonamici rühmt an seinem Helden gerade solche Tugenden, die in den Augen der römischen Kirche einem Heiligen wesentlich sind; dabey hat er auch die Wunder bey seiner Geburt, während seines Lebens, und nach seinem Tode nicht vergessen. So soll z. E. der vornehmste Hofarzt der Königinn Christine von Schweden auf das Gebet Innocenz XI. plötzlich gestorben seyn, als er eine große öffentliche Ketzerlichkeit anordnen wollte, die der Papst doch vorher verboten hatte. Eben so soll der Entsatz von Wien nicht sowohl dem König von Pohlen Johann Sobiesky, den deutschen Fürsten, und der Tapferkeit der Officire und Soldaten, als vielmehr dem flehentlichen Gebeth Innocenz XI. zuzuschreiben seyn, der Tag und Nacht auf den Knien vor dem Kruzifixe, unter Thränen, Seufzen und Heulen, mit gefalteten Händen winselnd, für die Rettung der Christenheit flehte. Auch nach seinem Tode hat Innocenz XI. schon viele Wunder gewirkt, wovon der Verf. nur ein Paar wunderthätige Augen an zwey Nonnen in dem Kloster zu den vier Märtyrern zu Rom anführt. — Hin und wieder scheint es auch, als ob Bonamici bey den Lobsprüchen seines

seines

stens Hoffen bisweilen eine kleine Gemüthsbeilage für Pius VI. im Gesichte gehabt habe. — Wie stimmen der Aeußerung des Uebersetzers am Ende der Vorrede bey, daß eine pragmatische Geschichte Innocenz XI., in dem Geschmacke Hrn. Prof. Schröckhs, sowohl für katholische als protestantische Leser sehr unterhaltend und belehrend seyn würde.

Nb.

Diplomatische Bemerkungen aus den Liefländischen Urkunden gezogen, nebst andern kürzern Aufsätzen der Nordischen Miscellaneen 27 und 28 und zugleich letztes mit einem Hauptregister über das ganze Werk versehenes Stück von Aug. Wilh. Hupel. Riga bey Hartknoch. 1791. 678. S. 8.

Die diplomatischen Bemerkungen betreffen die Sprache der Urkunden, den Eingang, den Gebrauch des darin vorkommenden Ausdrucks: Wir oder Nos und von Gottes Gnaden u. d., die Zeugen, Unterschriften, Zeitangabe und das Datum und die Siegel, alles in Beziehung auf liefländische Urkunden, unter welchen man auch die begreift, welche von auswärtigen Potentaten und Landesregenten, Kaisern, Königen, Päbsten, Fürsten u. s. w. ausgefertigt worden, in so fern sie nur Liefland betreffen und nach Liefland abgelassen sind. Auch heben sich diese Bemerkungen nur vom letzten Theile des 12ten Jahrhunderts an, und reichen bis ans Ende der erzbischöflichen und ordensmeisterlichen Regierungszeit, d. i. bis 1562. Dem Kyhhaber der Diplomatik werden diese Bemerkungen eben so lehrreich seyn, als der Kenner derselben neue Bestätigungen gemachter Bemerkungen und auch ganz neue Bemerkungen hier antreffen wird. Dann folgt noch ein Beytrag zu Eichenbaums liefländischer Bibliothek, oder zur Gelehrtengeschichte von Liefland. Der Verf. vertheidigt sehr gut in der Einleitung, daß solche Beyträge, wenn sie gleich manchem mikrologisch scheinen möchten, doch nicht unnütz sind und auf die allgemeine Gelehrtengeschichte einen nützlichen Einfluß haben. Es ist die alphabetische Ordnung beobachtet worden. Von einigen Gelehrten sind die Beyträge ziemlich weitläuftig, und auch Auszüge aus Schriften z. B.

aus des Rigaischen Bürgermeister Melchior Fuchs hist. mem. rei reginiminis et privilegiorum civitatis Rigensis, welche Geschichte von der Unterwerfung der Stadt Riga an den König von Polen er in Handschrift hinterlassen hat.

Von den kürzern Aufsätzen führe ich an — die neue Sackenhusische Strandordnung vom Jahre 1739. — über die Gartenliebhaberey in Lief- und Esthland — ein noch jetzt gewöhnliches christliches Tänzchen und des Predigers Vortanz. In Schweden und dem dazu gehörenden Finnland ist es üblich, daß man auf dem platten Lande nach geendigter Hochzeitmahlzeit eine Schüssel mit Branntwein auf den Tisch setzt: alle Gäste stehen auf; der Prediger ermahnt sie, das junge Ehepaar zu beschenken. Nun tritt einer nach dem andern herzu, und nennt, was er schenken will; der Prediger schreibt es auf, und reicht ihm mit einem großen Löffel aus der Schüssel einen Schluck Branntwein, mit den Worten: hier hast du deine Quitung! So bald die Reihe durch ist, eröffnet der Prediger mit der Braut den Tanz. Ist er zu alt, oder hat er keine Lust zum Tanzen, so überträgt er es einem andern.

Pe.

Geschichte der Schiffbrüche, oder Nachrichten von den merkwürdigsten Schicksalen und Begebenheiten der berühmtesten Seefahrer auf ihren Reisen in verschiedne Weltgegenden. Nach dem Französischen. Berlin, 1791. in der Vossischen Buchhandl. Ersten Band. 422 S. Zweyter Band. 352. S. 8.

Nach der Anzeige in dem Vorberichte sind diese Nachrichten davon der 1ste Band 24 und der 2te B. 19 enthält, theils aus gedruckten theils aus handschriftlichen Berichten gesammelt und zusammengezogen; solche Berichte sind von dieser Sammlung ausgeschlossen, die zu wenig unterhaltende Umständlichkeiten enthielten, oder die zu romanhaft und zu wenig wahrscheinlich schienen, und solche, die für die Sammlung zu weitläuftig gewesen wären, und schon für sich diesen Band ausmachen würden. Die älteste der hier gelieferten Nachrichten ist die von dem Schiffbruch des Emanuel Ge-

sas

sas und seiner Gemahlin an der östlichen Küste von Afrika im J. 1553., und die neueste von dem Schiffbruch einer Englischen Brigantine an der Küste von Kap Breton im Eingang des Meerbusens von Sanct Lorenz im Jahr 1780. Sie sind nicht sowohl nach dem Ruhmen und Ansehen der Seefahrer, wie man nach dem Titel schließen sollte; als nach dem Grade des Interesse der Begebenheiten selbst ausgewählt.

Die Nachrichten enthalten merkwürdige Vorfälle von Schiffbrüchen an bewohnten und unbewohnten Küsten, von Ueberwinterungen, von Beschwerden und Gefahren mancher Art zur See und auf weiten Reisen in unwirthbaren Gegenden; Beispiele von ungewöhnlicher Ausdauer und Anstrengung der Erfindungskraft, wodurch außerordentliche Schwierigkeiten überwunden worden. Sowohl die Vorfälle selbst, als die in den Erzählungen enthaltene oder besonders angehängte Ortsbeschreibungen und andere erläuternde Anmerkungen, verbunden mit dem guten Vortrag, machen diese Sammlung eine der interessantesten ihrer Art.

Dl.

XVI. Erdbeschreibung, Reisebeschreibungen und Statistik.

Geographie der königlich-Preußischen Staaten von M. Johann Carl Gottlob Cuno. Breslau und Brieg, bey Gutsch, 1791. 7 Bogen, 8.

Dieses Lehrbuch hat dieselbe Absicht, als das Herzbergsche. Es soll als Leitfaden beym Unterrichte in Schulen dienen. Der Verf. entschuldigt sich, daß er keine Geographie der Pr. Staaten wisse, die für die Klasse der Landeseinwohner sey, deren Studium die Geographie nicht eben seyn soll. (Ist etwas undeutlich.) Das erwähnte Herzbergische, das, wie wir hören, in Schlesien ohnehin stark gebraucht wird, hätte wohl diese Lücke gefüllt, zumal da es dem Verf. bekannt war, wie unter andern aus folgender Vergleichung erhellt:

Herz-

Gersberg. S. 38.

Das Land ist sehr flach und niedrig, und nur hin und wieder erheben sich einige Berge, unter welchen der Gollenberg, zwischen Cöslin und Zanov der beträchtlichste ist. Die Hinterpommerschen Seeküsten sind ihrer ganzen Länge nach mit einer Reihe von Sandhügeln oder Dünen besetzt, und daher leiden die Strandgegenden durch Versandung der Aecker und Wiesen, und auf andere Art zuweilen einen beträchtlichen Schaden.

Cuno. S. 75.

Das Land ist flach und niedrig; nur in einigen Gegenden erheben sich einige Berge, unter denen der Gollenberg der vornehmste ist. Die Hinterpommerschen Seeküsten sind mit einer Reihe von Sandhügeln besetzt, und daher leiden die Strandgegenden bisweilen durch Versandung der Aecker und Wiesen beträchtlichen Schaden.

Um aber eine richtige Parallele zwischen beyden Büchern zu ziehen, bemerken wir, daß das Cunosche der Bogenzahl nach geringer, und auch nach einem andern Plan gearbeitet sey. Unser Vrf. geht ganz richtig von Schlesien aus, weil er dort lehrt und lebt; er schickt den Provinzen eine gedrängte historische Nachricht voraus; (welches uns sehr wohl gefällt) schränkt sich übrigens mit Recht auf Städte, und nur selten auf solche durch diesen oder jenen Umstand bemerkenswerthen Flecken, oder auf ein Dorf ein, z. E. Hußinetz, Krummhübel u. a. Den umständlichen Titel eines K. v. Pr. und Kf. von Brandenburg hätten wir weggewünscht, weil er nicht hieher gehört, so wie der Kurialstyl: hochfürstl. Gnaden u. dergl. überflüssig ist. — Rec. bemerkte eine gewisse Ungleichheit in der Arbeit, die auf einen nicht genau bestimmten Plan schließen läßt. Wozu sind z. E. fast bey jedem noch so unbeträchtlichen Orte in Schlesien die Kirchen benannt, mit Beyfügung der Confessionsverwandten, wozu sie gehören, und in Preußen u. s. w. nicht? (diese umständliche Anführung gehört unsers Erachtens nicht her?). S. 18 werden die Einkünfte von Schlesien nach Abzug der Unkosten 4½ Mill. geschätzt. — Sie dürften wohl gegen 5 Mil. machen; denn Friedrich II. schreibt dans ses oeuvres posth. I. p. 215: er hätte durch Schlesien erhalten 3,600000 Thlr. Hiezu kommen noch unter mehreren Rubriken 1,300000 bis 1,400000 Thlr. — S.

S. 50 sind im Deutschen Departement von Ostpreußen nicht 42 Städte und 58 Domainenämter, sondern 41 immediate Städte, 5 mediate Städte, 58 Domainenämter und 2 Erbhauptämter. (Warum nicht gleichfalls die Zahl der Städte und Aemter bey Westpreußen angeführt ist, weiß Rec. nicht.) S. 60 ist folgendes undeutlich: Die Elbe, welche zunächst aus dem Magdeburgischen kömmt, und die Havel bey Werben und bey Spandau die Spree aufnimmt.

Man sollte glauben, daß die Elbe die Spree aufnähme, da doch die Havel bey Spandau die Spree aufnimmt.) S. 66. ist ein wichtiges Versehen, indem Sonnenburg in den Lebusischen Kreis in der Mittelmark gesetzt wird, da diese Stadt doch nach S. 75 ganz richtig in den Stirnbergschen Kreis zu der Neumark gehört. Einige Druckfehler lassen sich leicht verbessern, als: Druße für Dosse; Prietz für Peitz; Eisens Eisens, u. s. w.

Pf.

Blicke auf einen Theil Deutschlands, der Schweiz und Frankreichs, bey einer Reise vom Jahre 1790.; von G. A. v. Halem. Erster Theil. 272 S. Zweyter Theil. 328 S. 8. Hamburg, bey Bohn, 1791.

Der Verfasser machte die Reise, welche gegenwärtige Folge von Briefen und Bemerkungen veranlaßte, in der zweyten Hälfte des Jahrs 1790. Aus seinem Tagebuch und wirklich geschriebenen Briefen, deren Lücken er hie und da ausfüllte, hob er diese, nicht blos erzählende, sondern mehr auf Betrachtung und Empfindung hinleitende Reisenachrichten aus. Im voraus erklärt er, daß diejenigen, welche hier statistische Nachrichten, politische Aufschlüsse, naturhistorische Merkwürdigkeiten, oder die Quellen des Nils suchen, ihre Rechnung hier nicht finden werden. Dagegen aber kann Rec. den Lesern dieser Briefe mannichfaltige Unterhaltung, Belehrung über manche interessante Dinge, und Erweiterung der Menschenkunde und Weltbeobachtung, aus ihrer Lektüre versprechen.

Anstatt hier die ganze Reiseroute des Verf. zu verzeichnen, heben wir lieber nur einige in diesen Briefen vorzüglich merkwürdige Gegenstände und Bemerkungen zur Anzeige aus.

Anf

Auf den Ritter v. Zimmermann wird (B. 1. S. 81) ganz treffend das angewandt, was Melanchthon über Lutthern am Erasmus schrieb: meliorem esse iudico, quam qualis videtur facienti de eo iudicium ex illis violentis scriptionibus ipsius. — Gegen die Militärakademie in Stuttgard war der Verf. — und wohl mit Recht — etwas eingenommen. Aber der lachende Anblick des Ganzen, die durchgehends herrschende Reinlichkeit und Ordnung, und die Vergleichung dieser Akademie mit dem wüsten theologischen Institute zu Tübingen, hat ihn doch einigermaßen damit versöhnt. — Schrecklich ist S. 46. die Anekdote von der Behandlung des armen jetzo zu Hohen-Asperg gefangenen, nun verstorbenen Dichters Schubart. Auf die über dem Gefängnisse befindliche Terrasse wurde einmal, an des Herzogs Geburtstage, eine Kanone hinaufgeschleppt, die man, ohne den Gefangnen vorher zu warnen, über seinem Haupte losbrannte. Schubart fiel nicht nur vor Schrecken wie todt danieder; sondern es stürzte auch der Schutt des erschütterten alten Gemäuers über ihn zusammen, und er mußte lange vergebens schreyen, ehe man ihm zu Hülfe kam. — Auch hier eine Beschreibung des Rheinfalls bey Schaffhausen, (S. 55. ff.) der man des Gegenstandes wegen wohl die etwas rauschende Begeisterung zu gute halten kann. — Ganz ohne Enthusiasmus ist auch nicht von Lavater (S. 60.) geredet, auf den der Verf. die Worte der Sevigne über Fenelon anwendet: Pour ne point souhaiter son amitié, il n'y a point d'autre invention, que de ne l'avoir jamais vû. — S. 105. wird des Modells der Schweitz von dem General Pfiffer, und seines vieljährigen darauf verwandten Fleißes, erwähnt. Unsre Reisende wurden durch ihn von der Besteigung der Spitze des Gotthards abgerathen. — S. 122. steht ein artiges kleines Lied des Verf. Das Alpenröslein. — Die S. 143. aus dem zweyten Bande von Rousseaus Emil angeführte Stelle, worin er die Revolution Frankreichs weißagte, ist merkwürdig genug, um sie auch hier mitzutheilen: nous approchons de l'état de crise & du siécle des revolutions. — Je tiens pour impossible, que les grandes monarchies de l'Europe aient encore long-tems à durer. — Tout ce qu'on fait les hommes, les hommes peuvent le détruire. Il n'y a de caractéres ineffaçables que ceux qu'imprime la nature; et la nature ne fait ni princes, ni riches, ni grands seigneurs. Heureux celui, qui sait quitter alors l'état,

qui

qui le quitte & reste homme en dépit du sort. Und an einen Engländer schrieb er: Si la nation Françoise est avilie, c'est par le fait. Souvenez vous, Mylord, qu'elle ne sera pas vile dans vingt ans. — Auch Ferney, und Voltaire's Landhaus des Delices wurde von dem Verf. besucht. In jenem Schlosse sind seine Zimmer noch, wie zu seiner Zeit decorirt. „Wie aus Einem Munde sagten wir, als wir auf den getäfelten Boden standen, und uns umringt sahen von seidenen Tapeten, behängt mit Gemälden und Kupferstichen: Wie verschieden dies Zimmer von Rousseau's Kammern zu Motiers und auf der Petersinsel! Doch, nicht verschiedener, wie ihre Charaktere.“ Der Verf. hört hier noch eine Anekdote, die er sich nicht gelesen zu haben erinnerte. Voltairen war im Begriff, in irgend einem Gedichte die Schilderung eines bösen Priesters zu machen. Ihm fehlte ein Nahmen. Er kommt aus seinem Kabinet in den Gesellschaftssaal gelaufen: Vite! nommez moi un ministre à quatre syllabes! Ohne Arges nennt man ihm einen; und der gute Mann war Preis gegeben, weil sein Nahme vier Sylben hatte. — S. 213. von Montblanc, und der Eisreise des berühmten Saussure. — In den über das Leben des bekannten Genfer Predigers Vernet herausgekommnen Mémoires historiques findet man unter andern eine bisher unbekannte Vorrede, die Montesquieu für seinen Esprit des Loix bestimmt hatte, und die S. 233. mitgetheilt wird. Auch wird der Inhalt von Grouvelle's Broschüre: De l'Autorité de Montesquieu dans la Revolution présente, S. 235. ff. ausgezogen. — In Lyon fanden unsre Reisende schon häufige Spuren der Französischen Revolution; sogar über die Bude eines Fleckausmachers die Ueberschrift: Dégraisseur National.

Den Hauptinhalt des zweyten Bandes macht der Aufenthalt des Verf. in Paris aus. Zuerst von dem Theater der Nation, wo der Tankred von Voltaire gespielt wurde, worin verschiedene Verse als Anspielungen auf die damaligen Zeitumstände genommen und stark applaudirt wurden. — S. 11. von den politischen Clubs, besonders dem der Jakobiner, von dem der Verf. jetzt wohl nicht mehr sagen würde, daß er sich durch Festigkeit in seinen Grundsätzen vor den übrigen auszeichne. — Unterhaltend ist im dreyßigsten Briefe die Beschreibung des wimmelnden Palais Royal, und weiter im ein und dreyßigsten über die neuere Französische Oper vorkommt.

kommt. Auch die S. 46. ff. befindliche Beschreibung der Confédération universelle des Amis de la Verité, deren 4te für Sitzung der Verf. beywohnte. Noch interessanter aber ist das, was der 33ste Brief über die Nationalversammlung, und drey von dem Verfasser gleichfalls besuchte Sitzungen enthält. — Kunstliebhaber werden sich gern bey dem verweilen, was in dem folgenden Briefe über verschiedene Gemälde und andere Kunstwerke und deren Meister, besonders über die Werkstätten Houdon's und David's gesagt wird; und was im 35sten noch von ähnlicher Art sich findet. — Mirabeau und seine Schriften sind der Gegenstand des ganzen folgenden Briefes, der sich mit dem Ovidischen Verse anfängt:

Odero, si potero; si non, invitus amabo.

Mirabeau ist dem Verf. ein Gestirn, dessen Bewegung durch den hohen Abstand manchem unregelmäßig scheint. Aber die Zeit lehrt uns oft seine Bahn finden. — Der 38ste Brief betrifft eine kleine Excursion unsrer Reisenden von Paris aus nach Chantilly und Ermenonville. — Von der Gluckischen Oper redet der Verf. (Br. 39.) mit Kennergefühl, und einstimmig mit denen, die mehr auf Erfoderniße der Natur, als des Modegeschmacks sehen, wenn sie über Musik urtheilen. „Wenn, fragt er, werden wir solche Musik in Deutschland hören?“ — Br. 40. beschreibt des Verf. Besuche des Instituts für Blinde, und des Taubstummen-Instituts bey den Cölestinern. Allerdings wäre es doch zum Erstaunen, wenn, wie l'Epée berechnet hat, die Anzahl der Taubstummen in Frankreich sich auf zwölftausend beliefe. — Der Magnetismus ist jetzt ganz in Mißkredit gekommen; und mit der Freymaurerey geht es in Frankreich nicht viel besser. — Die stärksten Aeußerungen des herrschenden Freyheitsgeistes sah der Verf. in der Vorstellung des Brutus von Voltaire auf dem Pariser Nationaltheater, das aber freylich Anspielungen von mancherley Art enthält, denen bald die Republikanisch-, bald die Monarchisch-Gesinnten unter den Zuschauern ihren Beyfall zuklatschten. Ein glücklicher Gedanke war es, daß es Vanhove, der die Rolle des Brutus spielte, bey dem Schlußverse des Stücks:

Rome est libre; il suffit; rendons grâces aux dieux!

ganz die Stellung annahm, welche der treffliche Künstler David dem Brutus in seinem Gemälde gegeben hatte. — Auf dem

dem Théatre Italien ſah der Verf. ein von der Revolution erzeugtes Singſpiel: Les Rigueurs du Cloître. Auf dem Théatre Comique & Lyrique wurde Nicodème dans la Lune, ou la revolution Pacifique du *Couſin Jacquet* gegeben, welches erſtaunlichen Beyfall erhielt, und damals, wie der Verf. ſeinen Brief darüber ſchrieb, ſchon zum 89ſten mal geſpielt wurde. Der wahre Name des Couſin Jacques, der durch ſeine Lunes bekannt iſt, ſoll Beſſroy de Regny ſeyn. — Bey dem Rapport der unglücklichen Affäre von Nancy im Club der Jacobiner war der Verf. gegenwärtig. Die ſchöne That des edlen jungen Deſilles wurde bey dieſer Gelegenheit erzählt; man lieſt ſie auch hier (B. II. S. 217.) nicht ohne innige Rührung und Bewunderung. Deſilles lebte noch, als ſchon ſeine Heldenthat auf die Bühne gebracht wurde. — Auch einer Sitzung der Academie der Inſchriften und ſchönen Wiſſenſchaften wohnte Hr. v. H. mit bey; aber ſowohl die Gegenſtände der Vorleſung, als die Art des Vortrags, waren äuſſerſt narkotiſch. — Intereſſant für den Paris beſuchenden Deutſchen iſt der dort erſt ſeit zwey Jahren von dem Mahler Füeſſli errichtete *Club Allemand*, wo man auch die beſten Deutſchen Journale findet. — Die Einrichtung des Lycée vortrefflich. — Von den Gelehrten in Paris handelt der funfzigſte Brief, beſonders von Mercier, La Harpe, Marmontel, Delille, und Barthelemy. — Die 9 folgenden Briefe betreffen meiſtens verſchiedene Gebäude und Kunſtſachen, und in dem letztern derſelben nimmt der Verf. Abſchied von Paris. Er nahm die Rückreiſe über Strasburg, wovon noch verſchiedene Merkwürdigkeiten vorkommen. „Lebe wohl, Gallien! ſagt der Verfaſſer am Schluſſ „ſeines Briefes. Du biſt mir lieb geworden. Aber ich folge „deinem Rufe, mein Vaterland! Morgen opfre ich meine „Nationalkokarde dem Rheine.“ — Angehängt iſt noch ein — achtzehn Seiten langes — Schlußwort über die Franzöſiſche Revolution, die einen ſo großen Antheil an dem Inhalte dieſer Briefe hat. Was er darüber ſagt, ſcheint uns, vollends nach der Lage der damaligen Umſtände, richtig und unbefangen gedacht und Kurtheilt zu ſeyn. Unter anderm heißt es: „Zu ſcheinen, ſtatt zu ſeyn, das war bisher der Franzöſiſche Geiſt. Ihre Verſchlimmerheit wurde Lebensart genannt. Sclavenart hätte man ſie nennen ſollen. Apud „imperitos humanitas vocabatur, cum pars ſervitutis eſſet, „ſagt Tacitus im Agricola, ſo ſchön und ſo treffend. Jetzt

„ist der Uebergang vom Scheinen zum Seyn; und den Gewinn für Frankreich können nur Sclaven leugnen.“ Auch für die übrige Welt, und insbesondere für Deutschland, hofft der Verf. wohlthätige, oder fürchtet doch wenigstens keine verderbliche Folgen von dieser so merkwürdigen Staatsveränderung.

Uebrigens sieht man schon aus diesem Auszuge einiger Gegenstände, daß diese Reisebeschreibung viel Anziehendes und Unterhaltendes hat. Im Ganzen genommen wird dies Unterhaltende durch den guten und geschmackvollen Ton der Einkleidung noch mehr gehoben. Hie und da zwar verräth die Schreibart etwas zu sehr den Dichter, und würde, ohne zu sichtbares Bestreben nach Eleganz, in einfacher Naturschönheit mehr gefallen.

Dm.

Joh. Jac. Lerche, Russ. kaiserl. Collegienraths — Lebens- und Reisegeschichte, von ihm selbst beschrieben, und mit Anmerk. und Zusätzen herausgegeben von D. Ant. Fr. Büsching — Mit Kupfern. Halle, Curts Wittwe. 1791. 472 S. in gr. 8.

Das gegenwärtige Buch verdiente eine Bekanntmachung, wegen vieler darin enthaltener Nachrichten sowohl von einzelnen Personen, als hauptsächlich von Gegenden. Letztere sind zwar hernach von einigen Petersburgschen Akademisten bereist und beschrieben, doch dadurch, wie der Herausgeber ganz richtig bemerkt, die vom sel. Lerche aufgesetzten Beobachtungen nicht überflüssig worden. Vielmehr geben sie Anlaß, manche andre Bücher daraus zu berichtigen. In eben dieser Absicht wollte Hr. D. Büsching weit mehrere Anmerkungen beyfügen; aber seine anhaltende Kränklichkeit hinderte ihn; doch hat er des Verf. Schreibart etwas verbessert.

Die hier vorkommenden Beschreibungen gestatten keinen befriedigenden Auszug; aber eine kurze Uebersicht der Lebensumstände des Verf. ist vielleicht manchen Lesern willkommen. Er war 1703. zu Potsdam, wo sein Vater als Kaufmann wohnte, geboren; studierte in Halle, auch eine kurze Zeit in Jena, suchte sich dann in Berlin mit der Arzneykunde bekannter

ter zu machen; erhielt am zuerſt genannten Ort den Doctor-Hut; that einige Reiſen z. B. nach Holland, nach Wien u. ſ. w. wurde 1731. auf den Vorſchlag des damaligen geheimen Raths und Halliſchen Profeſſors Friedr. Hoffmann's nach Rußland als Arzt berufen; dann dort nach Perſien zur Ruſſiſchen Armee als Feldmedicus geſandt; als ſolcher folgte er darauf der Armee im Feldzug gegen die Krimmiſchen Tatarn, und 1742. gegen die Schweden; hernach that er viele Reiſen im Reich, auch 1747. mit einer Geſandtſchaft eine zweite nach Perſien; ging 1770. zur zweiten Ruſſiſchen Armee nach Bender; war aber während der Peſt in Moſcau; und ſtarb endlich 1780. zu St. Petersburg. Die häufigen Gelegenheiten, welche er hierbey fand, Beobachtungen anzuſtellen, Nachrichten zu ſammeln und Gegenden zu beſchreiben, hat er rühmlichſt genutzet.

Fk.

Luſtreiſe in die Rheingegenden. In Briefen an Fr. J. v. Pf. Frankfurt und Leipzig 1791. 159 S. 8.

Jedermann hat für ſein Geld das Recht, am Rheine herum zu reiſen, und keine oder alltägliche Bemerkungen zu machen; allein damit iſt nicht auch zugleich das Recht verbunden, mit dieſen alltäglichen Bemerkungen das Publikum zu beläſtigen. Wir ſind nicht weniger als zu ſtreng; um ein paar gute und neue Notizen verzeihen wir einem Reiſebeſchreiber manche kleine und große Trivialität, aus dieſen Bogen aber wüßten wir auch nicht eine Nachricht auszuheben, die die Benennung neu und intereſſant verdiente. Der Verf. iſt ein ehrlicher, ziemlich unwiſſender Schwabe, der aus einem kleinen Landſtädtchen oder Dörfchen Wirtembergs nach Straßburg, Manheim, Mainz ꝛc. kam, dem alles neu und groß war, der alles anſtaunte, und in ſeine Bewunderung nun dann und wann eine moraliſche Betrachtung, eine magere Theaterkritik, eine kahle Beſchreibung von Gebäuden, Kunſtwerken, Spaziergängen, und fürſtlichen Perſonen, die er im Wagen, oder am Spieltiſche ſitzen, oder wie den Churfürſten von P. P. in der Komödie ſchlafen ſehen, einmiſcht. Wie naiv der Vf. in der Welt und in wiſſenſchaftlichen Kenntniſſen iſt, davon nur ein Paar Beyſpiele. In dem Poſthaus zu Frankfurt erlebte er eine Geſchichte, die ihm „ein neuer kräftiger

„tiger Beweis war, daß jetzt die Aufklärung nicht nur alle „Europäische gelehrte Köpfe, sondern auch alle Läferchen „des gesellschaftlichen Lebens ganz und gar durchdrungen „habe.“ S. 56. „In Mantheim besuchte ich eine Thier„bude. Hier zeigten sich mir höchst seltsame Geschöpfe. Eine „Löwinn und ein Tiegerthier waren noch das geringste: aber „eine Zebra, eine Lestris und ein Rakun, (Raccoon) das wa„ren für mich Namen, die ich noch nie gehört hatte, und „die Thiere, welchen diese Namen zugehören, sollen schon Kay„ser und Könige bewundert haben. Allein, wenn man gut „Deutsch von diesen angestaunten Seltenheiten der Natur spre„chen will, so ist die Zebra weiter nichts als ein schöner, weiß„gestreifter und regelmäßig gezeichneter ausländischer Esel, „die Lestris nichts mehr und nichts weniger als ein Stachel„schwein, und ein Rakun ein kleines, graues und unsenntliches „Thier, das ich jetzt in der Geschwindigkeit unter keine be„kannte Klasse zu bringen weiß !!“ S. 44 wünscht der „Verf. daß die Vorsehung ihn in seinem engen Kreis erhal„ten, und ganz im Stillen an die Grenzen dieses rühmlichen „Lebens führen möge. Wenn er nichts als solche Reisen thut und beschreibt, so kann er sicher darauf rechnen, daß er unbekannt und ungenannt in das dunkle Thal der Vergessenheit schleichen wird.

Gk.

XVII. Gelehrtengeschichte.

Nachricht von dem Tagebuch Burcards, päpstlichen Ceremonienmeisters, aus Handschriften der königlichen Bibliothek zu Paris, von Herrn von Brequigny. Aus dem Französischen. Hildburghausen, bey Hanisch 1791. 8. 82 S.

Herr von Brequigny hat sich um einen Theil der Deutschen Litteratur ungemein verdient gemacht, da er in den Notices et extraits des manuscrits de la bibliotheque du Roi, wovon der erste Theil in Paris 1787. zum Drucke kam, sich um die

die Aufklärung u. kritische Würdigung denjenigen Handschriften der königlichen Bibliothek bekümmert hat, welche die Schriften des Burcards, eines Strasburgers, betreffen, der sich am päpstlichen Hofe bis zum Ceremonienmeister der päpstlichen Capelle, und zum Bischoff von Horta aufgeschwungen hat. Dieser für Wahrheit und Billigkeit gestimmte Gelehrte schrieb zwar für sich dasjenige auf, was ihm in seinem Amte merkwürdiges vorkam, ohne es zum öffentlichen Drucke zu bestimmen; er schrieb aber eben deswegen nur desto freymüthiger und zuverlässiger, und ist daher bis auf sein Todesjahr 1506. ein sehr zuverlässiger Gewährsmann, weil er, was er schrieb, als Augenzeuge schrieb. Nun hat es uns zwar bisher nicht an Kenntnissen von seinem Werke gefehlt; da sie aber weder kritisch bearbeitet noch zuverlässig waren, so hat H. v. D. sehr gut gethan, daß er die Handschriften der königl. Bibliothek von Paris von Burcards Schriften sorgfältiger geprüft, und einer genauern Kritik gewürdigt hat. Seine Untersuchung hat er in 3 Theile abgetheilt, wovon der erste die Regierung Sixtus IV. und Innocentius VI. (VIII.) begreift. Hiezu hat er die Handschriften N. 5158. und 5159. in Fol. und 5521. 3 Bände in 4. benützt, und die Auszüge aus denselben müssten den Geschichtsforschern desto erwünschter seyn, weil von diesem Theile des Burcardischen Tagebuchs bisher nichts gedruckt war. Der Gewinn aus diesen Handschriften besteht in einigen Anekdoten, welche uns zuverlässige Begriffe von Rom und den gleichzeitigen Päpsten verschaffen. Dahin gehört die äusserste Verwirrung, welche im päpstlichen Pallaste nach dem Tode Sixtus IV. herrschte, wo in einem Augenblicke die Bedienten alles rein ausgeplündert hatten, so daß man Mühe hatte, nur das zu erhalten, was zur Bestattung der Leiche unumgänglich nöthig war. Dahin gehört die Benennung der Cardinäle im Conclave, welche einer Capitulation so ähnlich ist. Wir finden hier gewisse Artikel, die man bey Rinaldi vergeblich suchen würde, unter welche auch dieser gehört, daß der neue Papst allen Cardinälen vollkommenen Ablaß a quibuscunque criminibus quantumcunque enormibus per eos hactenus quomodolibet perpetratis ertheilen sollte. Alle diese Artikel waren von Innocentius VIII. unterschrieben, und ihre Beobachtung durch einen Baneid eingeschärft worden. Und dennoch hat, wie Burcard meldet, der Papst seine Verbindlichkeit nicht erfüllt. Von der stella furcorum, welche bald durch Predigtstuhl, bald durch Mistful über-

versetzt wird, findet man hier die richtigste Erklärung, und dadurch wird auch die gemeine Beschuldigung der Protestanten vernichtet, als ob sie diejenigen wären, welche dergleichen ärgerliche Mährchen erdichtet hätten. Unter den Umständen, welche bey der Canonisation des H. Leopolds von Oesterreich vorgiengen, für welche der Kaiser dem Papste nach Infessura 15000 Dukaten reichen ließ, meldet Burcard auch diesen, der Papst habe, ehe er den Leopold unter die Heiligen aufgenommen, protestirt, daß er nicht dafür angesehen seyn wollte, als ob er durch diese Handlung etwas vornähme, daß dem katholischen Glauben, der Kirche oder der Ehre Gottes zuwider liefe. Die Vermählung K. Carls VIII. von Frankreich erklärt Burcard geradezu als ein adulterium notabile regis Francine. Von diesen vielen Hurenkindern (denn diesen Ausdruck gebraucht er) und ihren Hochzeiten im päpstlichen Pallaste schreibt Burcard als Augenzeuge ganz frey, und es hilft also nicht viel, wenn man diese bekannte Sache auf irgend eine Weise bemänteln will. Die ganze Scene mit dem unglücklichen Zizim, Bajazeths II. Bruder, erhält eine andre Deutung, wenn man aus Burcard lernt, daß der Großherr selbst an den Papst geschrieben, und ihm zwar eine Reliquie, die noch dazu sehr streitig war, aber zugleich ein Geschenk von 40000 Ducaten überschickt habe.

Der zweyte Theil von Nachrichten aus Burcards Tagebuch begreift die Regierung Papst Alexanders VI. nach den Handschriften der k. Bibliothek N. 5160. 5161. 5162. und 5522. Diese waren schon mehr, aber nie so zuverlässig der Kunst, wie sie es jetzo sind. Man hatte Auszüge davon von Dionysius Godofredus, vom Fortsetzer der Baronianischen Annalen, Rinaldi, von Leibnitz, aus der Wolfenbüttler Bibliothek, von la Croze aus der Berliner Bibliothek, von Ecoard, der den Abdruck jener Berlinischen Handschrift seiner Sammlung von Geschichtschreibern aus dem Mittelalter einverleibte. Daß sie an manchen Orten unvollständig gewesen, gesteht Burcard selbst, und es ist daher eine angenehme Nachricht, die uns H. v. B. giebt, daß er mehr als hundert Lücken von großer Wichtigkeit in seiner Ausgabe gefunden, welche aus den königl. Handschriften hätten ergänzt werden können. Nun führt er noch mehrere Handschriften aus der Abtey St. Germain des Prés, welche aber unvollständig und gar nicht sorgfältig abgeschrieben seyn, auch aus der Vatikana und der Chigischen

glichen Bibliothek von Rom an. Und dieß wäre also Wi
für den Hrn. Uebersetzer gewesen, den Handschriften von Bu
cards Tagebuch nachzugehen, welche in Rom, in Wien, i
Deutschland annoch verborgen liegen, desto mehr, da H. v
B. anmerkt, daß alle Handschriften, deren er sich bedien
habe, sehr jung seyn. So war eine vortrefliche Abschrift/vo
Burc. Tagebuch in den Händen des ehemaligen Chartrier
schen Canzlers v. la Roche, die er von einem durchreisenden
und vom Tode überraschten Römischen Abte erhalten hatt
in welcher Alexanders Tod ebenfalls als ganz natürlich un
ohne Vergiftung geschehen angegeben wird, worinn also di
la Rochische mit einer Pariſischen Handschrift vollkomme
übereinstimmt. Diese Vergleichung mehrerer und ältere
Handschriften muß auch vorher geschehen, ehe man eine voll
ständige sichere Ausgabe des ganzen Burcardischen Tagebuchs
welche H. v. Breq. vorschlägt, veranstalten kann. Imme
muß auch des Infessura Tagebuch von der Stadt Rom dami
verglichen werden, weil H. v. B. selbst wahrgenommen hat
daß der Text, so wie er ihn in seinen Handschriften liest, au
dem Infessura ergänzt werden müsse. Was nun Alexander
VI. betrifft, so hat man zwar bisher Nachtheiliges genu
von ihm gesagt, und wir entsinnen uns, daß ein Verleger i
einem gewissen Lande um Geld gestraft worden, weil in de
Seilerischen Tabellen so nachtheilig von Alexander VI. ge
sprochen worden ist. Wie aber? wenn das alles, was bishe
gesagt worden, mit dem, was Burcard von seiner Wahl, vo
seinen und der Cardinäle Lüderlichkeiten erzählt, in keine Ver
gleichung kommt, und daß H. v. B. selbst sich scheut, aus
Ehrfurcht für das Reich der Moralität, vollständige Auszüg
von den Sinnlichkeiten Alexanders VI. zu machen? Zugleich
scheint er es sich zum Gesetze, nur das aus seinen Handschrif
anzuführen, was anstößig vorkommt, und doch von Wich
tigkeit ist. Sein Resultat aus allem ist endlich das, wa
S. 96. steht: „An einem Hof, der aller Ehrbarkeit Hohr
„sprach, muß dann auch die Ausschweifung auf den höchste
„Grad gestiegen seyn; daher lieset man in des Burcard
„Tagebuch, wie sich die Cardinäle öffentlich mit Dirnen ein
„geschifft, und sie nach Frankreich gebracht haben, andern e
„ohne Scheu gestanden haben, daß sie, wie Burcard dieß
„Krankheit nennt, die Franzosen hätten, eine Krankheit, di
„sie zu der Zeit mit eben so wenigem Grund die Neapolita
„nische nannten. Wenn sie ihren gewöhnlichen Verrichtun
„ge

„gen nicht völlegen konnten, so schützen sie diese Krankheit als „Grund und Ursache ihrer Verhinderung an.“

Der dritte Theil von Burcards Tagebuch begreift die Regierung P. Pius III. und die drey ersten Jahre Papsts Julius II. Es ist davon niemals etwas im Druck erschienen, ausgenommen eine einzige Seite am Ende des Burc. Tagebuchs bey Leibnitz und bey Eccard. Rinaldi hat aus einer Vatikanischen Handschrift nur wenige Citationen davon angeführet. H. u. P. hat es aus einer Handschrift N. 5163. gezogen. Aus derselben bemerkt er, daß Alexander VI., nach Burcard, in seinen letzten Lebensaugenblicken seine Tochter Lucretia und seinen Sohn Cäsar Borgia ganz vergessen habe; daß dieser zwar nach seinem Tode sich des päpstlichen Schatzes bemeistert zu haben glaubte, auch würklich zween mit Dukaten angefüllte Koffer in seine Gewalt bekommen, daß man aber doch hernach noch in den andern Zimmern seines Palastes viele Edelsteine und vieles Silber, und in der Kapelle allein acht große Koffer voll gefunden habe. Ein kleines, Kistgen von Cypressenholz, das Ringe und kostbare Steine enthielt, ward auf 25000 Dukaten geschätzt. Das Ceremonienwesen kommt bey Burcard sehr häufig vor, das man freylich zu seinen Zeiten sehr verborgen hielt. Denn erst unter Leo X. i. J. 1516. fieng man an ein Buch von Römischen Hofceremonien viel im Druck herauszugeben. Das Werk kam mit Erlaubniß des Papstes in Venedig heraus; allein Paris von Grassis, der damals Ceremonienmeister war, und der unter Julius II. Burcards Collega war, empörte sich so sehr dagegen, daß er behauptete, man sollte das Buch mit dem Herausgeber verbrennen.

Was nun die Uebersetzung betrift, so wäre es zwar keinesweges zu tadeln, wenn man gewisse Stücke jener Sammlung Notices et Extraits mit Auswahl übersetzt in mehrern Umlauf brächte; allein alsdann müßte doch ein besserer Uebersetzer dazu genommen werden, der sich weniger Nachläßigkeiten zu Schulden kommen ließe, und dem jedesmaligen Gegenstande mehr gewachsen wäre; daß aber diese Uebersetzung oft fehlerhaft sey, und daß der Verf. gewisse Dinge gar nicht müsse verstanden haben, davon wollen wir einige Beweise als Belege anführen. Damit wollen wir uns nicht aufhalten, daß Foscari, nicht Foscaro, der Familiennahme jener adelichen Familie von Venedig sey, S. 10. daß Meist, nicht Meise,

S. 13 Siena, nicht Sienne, S. 15, Bapſt, nicht Bapſt. Aſſiſi nicht Aſſiſe; Bologna, nicht Bulogne, müſſe geſchrieben und geleſen werden. Aber was ſoll S. 10 das heißen, daß alle Receſſe, die Sixtus IV. noch ſchuldig war? Im Franzöſ. ſteht à leur faire paier tout ce qui leur etoit du par Sixte IV. Wo kommt etwas von Receſſen? S. 12 heißt es des Schloſſes zum Engel. Welch eine Verkrüppelung! Engelsburg iſt ja bekannt. S. 15, ſteht Schloßhof. Die Peterskirche iſt kein Schloß. Petersplatz ſoll es heißen. S. 20. Der Cardinal von den Ketten S. Peters. Wer in aller Welt kann das verſtehen? Cardinal de S. Pierre — ès — liens. S. 23 Großmeiſter ſoll heißen Oberhofmeiſter. S. 24 kann Banaventura ein Druckfehler ſeyn, wie S. 31 Regimontanus ſtatt Bonaventura und Regiomontanus. Aber S. 25 kann der h. Johanna von Latran nicht leicht ein Druckfehler ſeyn. S. Giovanni Laterano, S. Iean de Latran iſt eine Hauptkirche, die dem h. Johannes gewidmet iſt, und heißt Laterano, weil der Platz und der Hügel, worauf ſie ſteht mons Lateranus heißt. Keine heilige Johanna giebt es dort gar nicht. S. 47. drückt ſich der Ueberſetzer aus: der Papſt hielt einen geheimen Rath, und ſo ſpricht er auch an andern Orten. So ſpricht man nicht vom Papſte. Der Papſt hält entweder Conſiſtorium oder Congregation. S. 48 wird dans la ſale préparée pour le Conſiſtoire public überſetzt: im geiſtl. Rathsſaal. Die Ueberſetzung iſt nicht nur falſch, ſondern auch abgeſchmackt. Und was ſollen wir denken, wenn S. 78. Abbreviateur durch Abreviater überſetzt wird? Wir übergehen noch mehrere Beweiſe auffallender Nachläſſigkeit.

VI.

Lebensgeſchichte eines im hohen Alter verſtorbenen ſonderbaren Mannes M. Joh. Wolfg. Brenk's, der im 46ſten Jahre ſeines Lebens von der chriſtlichen zur jüdiſchen Religion übergieng, und ſich zu Amſterdam beſchneiden ließ, aus glaubwürdigen Nachrichten beſchrieben von Prof. Will. Anſpach, bey Haueiſen. 1791. XIV. und 143 Seiten.

Der ſonderbare Mann verdiente wirklich eine Biographie, die bis auf einige Sprachunrichtigkeiten und Mikrologien,

und die Unbequemlichkeit, die aus der Einschaltung in Sapfirs entsteht, da öfters der Faden abgeschnitten, und anderswo wieder angeknüpft werden mußte, ganz gut ausgefallen ist. In der Vorrede zeichnet der Verf. seinen Helden sehr genau und treffend, und es ist vielleicht nicht unangenehm, hier diese Zeichnung ausgehoben zu sehen, weil ohnehin kein vollständiger Auszug aus dieser Schrift hier gegeben werden kann. Brenk war „ein Mann, bey dem Frömmigkeit, Rechtschaffenheit, alte Deutsche Treue und warme Freundschaft mit „allerley Ausschweifungen, und besonders dem Renommistengeist, noch in höhern männlichen Jahren contrastirte; ein „Gelehrter von den mannichfaltigsten Kenntnissen in Sprachen und Wissenschaften, der sich zu allerley Schwachheiten, und öfters zum groben Aberglauben neigte; ein Christ, „der von einem geistlichen Geschlechte abstammte, und erst „bey ziemlichen Jahren zur jüdischen Religion übertrat, und „sich beschneiden ließ, nachgehends aber sein Glück doch wieder unter Christen suchte, sein Judenthum verheimlichte, „vier christliche Weiber nahm, und seine Kinder zur Taufe beförderte, ein Mensch, den die Natur ausgezeichnet, zu allen „Beschwerlichkeiten des Lebens gestählet, und dem sie bis in „das 86ste Jahr das Leben gefristet hat.“ Wir wollen nun, theils diese Züge zu belegen, theils einiges andere Bemerkenswerthe vorzulegen, noch einiges ausheben. Brenk brachte 27 Jahre auf Universitäten größtentheils als Renommist zu, wurde in Altorf, Jena und Halle relegiert, und bekam in Göttingen das consilium abeundi. Auf seiner Reise nach Siebenbürgen und von da zurück bildete sich in seinem Kopfe die Chimäre, bey dem Kaiser (Karl VI.) um die Erlaubniß anzusuchen, ein eigenes Königreich in den Wallachischen Gebürgen errichten zu dürfen. Er fieng im Ernst zu werben an; bekam aber blos einen entwichenen Kapuzinermönch und einen andern, der sich bald näher entdeckte. Natürlich wurde aus dem ganzen Einfall nichts, den er nie ganz aufgab, sondern in der Folge dahin änderte, daß er auf den karpathischen Gebürgen es errichten wollte. Etwas ähnliches im Kleinen hatte er auch mit der Verbesserer Heide vor Ulm im J. 1706. errichtet, er in Halle, wo er damals Privatdocent war, eine geheime Gesellschaft, von der im fünften Kapitel umständlicher gehandelt wird, und die wegen der S. 73. vorkommenden Anekdote Aufmerksamkeit verdient, wo aus Brenks Tagebuch erzählt wird, daß er 1751. nach seiner Rückkehr aus

Hol-

Holland dem Predechant Wolshofer ein Patriarchaldiplom in Jerusalem überbracht habe. S. 81. kommt eine interessante Nachricht von einer Unterhandlung und dem unglücklichen Ende des Baron von Helmenthal vor. Obgleich Brenk's vorzügliche Stärke im Ebräischen und Rabbinischen bestand, so war doch seine Einsicht in die Rechtswissenschaft, besonders wo Philosophie und Scharfsinn Antheil daran hat, nicht gering. So hegte und publicirte er schon frühe gemäßigte Grundsätze in Ansehung der Todesstrafen, S. 129; gute Vorschläge über die Verminderung des Kindermords S. 131; besondere Meinungen in der Politik, S. 125 Monarchie sey Pfaffenwerk, und eigentlich blos Aristokratie. Alle Staaten wären entweder Theokratien, oder Autokratien, oder Dämonokratien. Am verwerflichsten sind seine Religionsbegriffe, er war nicht ganz Jude, nicht ganz Christ. Von Christo glaubte er, dieser habe blos das Judenthum habe reformiren wollen, und nur die Apostel hätten die Beschneidung um der Heiden willen nachgelassen, um sie zum Christenthum zu bewegen, sonst hätten sie die Mosaischen Gesetze ausdrücklich vorgeschrieben, Apostelgesch. XV. 29. Schön und vernünftig sind seine Gedanken über die Quelle und Beschaffenheit der Freundschaft der Studierenden auf Academien, S. 169. ff. Aber Rec. kennt aus traurige Erfahrung auch das Unglück und das Bittere, wenn ein Jüngling von vornehmer Herkunft diese zu fest im Auge behält.

Nun nur noch einige Bemerkungen. In Sprachunrichtigkeiten rechnet Rec. S. VIII. dergleichen. S. 43: unsertige Händel. S. 83. Lochnerin als Braut sowohl, als auch eine Schwester des Pastr. statt: Sowohl Lochnerin als Braut, als auch eine Schw. d. P. oder: Lochnerin als Braut, und eine Schw. d. P. S. 112. die göttliche Fürsicht. Es wäre doch der Mühe werth, Brenks Gutachten, das er nach S. 41. im Jahr 1737. über die Wertheimische Bibel abfaßte, näher zu kennen, besonders wenn man als richtig annimmt, was S. 7. gesagt wird. S. 49. Hat Gott das Gesetz am M. Jahr gegeben? S. 49. Rec. ist die heilige Versammlung Ebharia (עצרת) wohl nichts anders, als Überlas. S. 118. „die sogenannte Aufklärung war der Gegenstand seines „bittern Spottes und wirklichen Unwillens,“ und doch ließ er nach S. 92. eine Addresse (Adresse) an das aufgeklärte Publicum ergehen, ihm 100 fl. vorzustrecken.

Uebri-

Uebrigens können wir diese kleine Schrift als eine angenehme Lectüre empfehlen, und glauben, der Psycholog werde manchen Stoff zum Nachdenken darinn finden.

A.

Nachricht von dem Leben, dem Character und den Schriften des wohlseligen Herrn Generalsuperintendenten und Consistorialraths in den Herzogthümern Bremen und Verden, Dr. Johann Heinrich Pratje. Stade, gedruckt bey H. A. Friedrich. 1791. 126 S. 8. Mit dem Schattenriß des Verstorbenen.

Mit der größten hebammlichen Sorgfalt (es sey uns erlaubt, diesen so ganz passenden Ausdruck von dem Verf. des Schalmus-Mothanker zu entlehnen) hat der Verf. dieser Schrift, der sich am Schlusse derselben H. Schlichthorst, Subconrector des Gymnas. zu Stade unterschrieben hat, und, wie aus verschiedenen Stellen erhellet, ein Verwandter des Verstorbenen, wahrscheinlich also derselbige ist, man kann sie die gelehrte Welt schon zwey Göttingsche Inauguralschriften: Geograph. Homer. und Geograph. Afric. Herodot. erhielt, alles wichtige und unwichtige, was die Person, die geistreichen Schriften und Verwandten des verstorbenen Pratje nah und fern betreffen konnte, zusammengesammlet und ans Licht gezogen. Hätte sich der Verf. nicht genennet und wüßte der Rec. nicht zuverläßig, was man überdieß nach S. 69. dieser Schrift erfährt, daß der weiland hochberühmte und ehrwürdigen Personalien wohlverdiente Bremische Professor Tassel schon längst todt sey, so würde er ohne Bedenken glauben, die vor uns liegende Schrift sey ein Ehrendenkmal, das der Bremische Litterator dem verstorbenen Pratje, seinem vieljährigen Freunde und Mitarbeiter, in seiner Manier und in seinem Styl habe errichten wollen, denn alles ist ad modum Casselij geformt. Diese Characteristik wäre nun wohl für diejenigen hinlänglich, die in den Monumenten der Casselschen Schriftstellerey bewandert sind; das läßt sich aber von den wenigsten unserer Leser, ihrer übrigen Gelehrsamkeit und Belesenheit unbeschadet, erwarten; wir müssen uns also entschließen,

schließen, so unangenehm es auch unsern Lesern sowohl als uns selbst seyn mag, durch einige Züge ihnen diese Schrift genauer zu charakterisiren.

Nachdem der Verf. gezeigt hat, daß alle, die vor ihm sich an eine Lebensbeschreibung des Verstorbenen gewagt hatten, für lauter Stümper zu achten seyn, selbst den Sohn des Verstorbenen nicht ausgeschlossen, kündigt er sein Werk S. 11. folgendermaßen an: „So liefre ich denn hiemit eine neue „Biographie dieses Geliebten, die, wie eine Vergleichung zu „dem zeigen kann, auf der einen Seite, in Ansehung ihrer „Ausführlichkeit ihre Vorzüge selbst vor der, vom seinem „Sohn aufgesetzten, darlegen, und doch auf der andern Seite „auch nicht zu weit ausgedehnt seyn wird.“ Der Rec. hat nun freylich diese Vergleichung theils nicht anstellen wollen, weil er es nicht der Mühe werth hielt; theils nicht anstellen können, weil er die zehen ältern Beyträge zur Lebensgeschichte des verstorbenen Probsts nicht alle zur Hand hat; aber er hat diese eilfte, die sich so stolz ankündigt, sorgfältig gelesen, theils weil es ihm, als Recensenten, Pflicht war; theils weil er sich unter einem Generalsuperintendenten der Herzogthümer Bremen und Verden einen wichtigen und vielwirkenden Mann gedacht hatte, und er den Verstorbenen als einen thätigen und vielwirkenden Mann eine Reihe von Jahren hindurch kannte; und das Resultat dieser Lectüre ist: daß wohl gegen die historische Zuverlässigkeit dieser sogenannten Biographie nichts zu erinnern sey, da die Grundlage von dem Verstorbenen selbst herrührt, (S. 12.) und der Verfasser ein Mann ist, der mit jenem in enger Verbindung lebte, und daher die ängstlichste Genauigkeit und Gewissenhaftigkeit auch in den geringsten Kleinigkeiten zeigt. Aber eine Biographie im edlen Sinne des Wortes, nach welchem sie sich von den Personalien einer Leichenpredigt gar sehr unterscheidet, und wie sie der Verstorbene, wegen seiner Verdienste, die er um die Kirchen und Schulen der Herzogthümer nach den ziemlich allgemeinen Stimme gehabt haben soll, gar wohl verdienen mag — eine solche Biographie ist es nicht. Auch scheint der Verf. gar keinen Begriff davon zu haben, was zu einer Biographie eines solchen Mannes, oder eines Gelehrten überhaupt gehört. Zwar sucht er den Esprit de petitesse, der von Anfang bis zu Ende in seiner Schrift herrscht, und den er selbst zu fühlen scheint, damit zu rechtfertigen, daß dasjenige,

seulige, was andern Kleinigkeit scheine, es nicht für die Familie des Verstorbenen sey, aber, daß er für die Familie sein Buch geschrieben habe, kann wohl sein Ernst nicht seyn, denn S. 11. sagt er ausdrücklich, daß er der gelehrten Welt, die sich doch wohl nicht auf eine Familie einschränkt, sein Buch vorlege, weil alle ältere Biographien unvollkommen wären. Dennoch ließe sich denken, daß auch geringfügige Umstände lehrreich und unterhaltend durch die Art ihrer Darstellung, durch die Verbindung und Contrastirung mit andern, durch einen anziehenden Vortrag, und durch einen fließenden, erzählenden Ton, hätten gemacht werden können, aber auch diese Gabe vermissen wir an dem Verf. ganz. Es ist der langweiligste, trockenste Leichenpredigtston mit einer guten Dosis Onkelance vermischt, der hier herrscht. Gleichwohl hat er dem Neid ein unwillkührliches Lächeln abgenöthiget; vielleicht daß es auch bey unsern Lesern der Fall ist, wenn wir die Veranlassung sagen, doch thun wir Verzicht auf die Gabe der steifen Weitschweifigkeit, womit der Verf. erzählt. Die Sache ist diese:

Pratje gieng als Knabe mit seinen Gespielen aufs Eis, es brach und er fiel ins Wasser; auf das Geschrey der Kinder eilen Erwachsene zur Hülfe herbey. Hier macht unser Verf. die sehr weise Reflexion, daß Pr. ohnstreitig seine Errettung dem Umstande zu danken gehabt habe, daß er der einzige war, der in die Gefahr gerieth, denn nun hätten die Helfenden ihre Bemühungen nicht unter mehrere theilen dürfen. Aber man denke, welche wichtige Entdeckung der Verf. bey dieser Gelegenheit noch macht! Ein Becker zieht den Knaben, fest noch ganz erstarrt und ohne Lebensspur, aus dem Wasser, und hat den glücklichen Gedanken, den ein glücklicher Zufall begünstigte, einige warme Brodte, die er gerade aus dem Ofen gezogen, um den im Bette liegenden Knaben herum zu legen. Hiedurch wurde derselbe, sagt der Verf., allmählich erwärmt, und bald darauf ganz wieder hergestellt. „Ein Mittel, so setzt er sehr bedeutungsvoll dabey aus, die Wiederbelebung im Wasser und in Kälte erstarrter Körper zu bewirken, welches ohne Zweifel vielen vorzuziehen ist“ — aber er setzt auch sehr naive hinzu — „wobey nun nur zu bedauren muß, daß es selten angewandt werden kann! Denn wann treffen alle Umstände gerade so glücklich zusammen, wie hier?“ Freylich hat man nicht immer einen Wachsen voll warmer Brodte zur Hand, und dafür dürfte wohl das Mittel, obgleich es nach des Verf.

Meinung,

Meinung, wir können aber nicht einsehen, warum? — als ihn vorzuziehen seyn soll, schwerlich sehr im Umlauf kommen. Wir könnten noch mehrere solche Reflexionen ausziehen, z. B. über das frühe Predigen junger Theologen, über das Hängen vieler Studierenden am Brodtstudio, worüber sie verständen, öffentliche Bibliotheken zu benutzen, über die Vernachlässigung der Studien, deren sich die Prediger schuldig machen, wenn sie einmal ihr Brodt durch ein kümmen rigorosum erschwungen haben, u. s. w. worüber sich allerdings sehr viel Gutes sagen läßt, aber die Art, mit der es hier gesagt wird, wird schwerlich nutzen und frommen. Die Lebensbahn des verstorbenen Pr. war übrigens, wie jeder aus der Verf. Schrift sehen kann, keine der ganz gewöhnlichen, und Rec. ist der Meinung, daß eben um deswillen seine Biographie ein besseres Buch hätte werden können, als das vor uns liegende ist. Aber was soll man mit Anecdötchen, wie die vorhin erzählte Beckeranecdote ist, oder mit der S. 30, wo erzählt wird, daß die Frau des Generalsuperint. von dem Pr. als Candid. hat licentiam concionandi holte, ihren Gemahl gefragt habe, was es für ein kleiner Mann gewesen, den er bey sich gehabt? worauf der Gemahl geantwortet, daß aus dem kleinen Manne noch einmal ein recht großer Mann werden würde; und das sey denn auch 15 Jahr nachher, wo er des damaligen Generalsuperint. Mitarbeiter und Gehülfe geworden, eingetroffen; oder was denken die Leser von folgendem Geschichtchen? Als Pr. noch Prediger in einem Flecken war, stieß ein gegen ihn aufgebrachter College die Worte aus: ich wollte, daß mein College Generalsuperint. in Stade wäre! und der Verf. findet es merkwürdig, daß diese Worte noch bey Lebzeiten des Collegen in Erfüllung giengen. Dafür hätten wir gewünscht, daß er uns besser, als er gethan hat, mit den Einrichtungen, ihren Quellen, Veranlassungen und Ursachen, Nutzen und Erfolg bekannt gemacht hätte, die Pr. in den Kirchen und Schulen der Herzogthümer Bremen und Verden veranstaltete, daß er uns Aufschlüsse über seine Denkart als Theologe, über seine Grundsätze, die er als Generalsuperintendent befolgte, über den Gang seiner schriftstellerischen Arbeiten u. s. w. gegeben hätte. Was wir darüber von unserm Verf. erfahren, ist so viel als nichts, und Rec. der den verstorbenen Pr. seit Jahren beobachtete, hat nichts gefunden, was er nicht schon wußte, ja, manches als er wußte. Denn daß in den Anlagen von S. 89 — 124. mancher Zug von einem

einem Glückwunsch, der Pr. überreicht wurde, manchen Titel und Aemter, mancher Geburts- und Sterbetag und auch wohl manche kleine unbedeutende Schrift, Abhandlung oder Predigt des Verstorbenen mehr genannt ist, als Rec. auch mancher andere kannte, das verdient doch wohl nicht Dank. Wir könnten hier unsere Anzeige schließen, wenn wir nicht noch einer Stelle S. 71. erwähnen müßten, die unsere Bibliothek angehet. Der Verf. erinnert daselbst, daß die allgem. Deutsche Biblioth. in einer gewissen Periode ihren Ton in Anschung des verstorbenen Pr. sehr umgestimmt und ihn sehr scharf beurtheilt habe, um ihm wohe zu thun; aber diese Kritiken hätten Pr. wenig Kummer gemacht, da er ihren Urheber gekannt habe, den auch der Verf. noch weiter charactesirt. Dies soll vermuthlich ein Ausfall auf den schon verstorbenen Prediger Lappenberg seyn, der, wenn Rec. nicht irret, eine Zeit lang Mitarbeiter an der Bibliothek war, und den unser Verf. gewiß in Ruhe gelassen haben würde, wenn der Mann noch lebte. Aber auf einem todten Löwen läßt sich gut tanzen. Rec. hat keinen Auftrag, und fühlt in sich keinen Beruf, diesen Ausfall so zu beantworten, wie er es wohl verdiente, auch weiß er nicht, ob Lappenberg wirklich der Recensent der Schriften des verstorbenen Pr. war, denn bey aller Weisheit, womit unser Verf. prahlt, könnte doch dieses mal seine Weisheit Thorheit seyn; indessen wenn es wahr ist, was er sagt, daß Pr. jene Kritiken in der Stille benutzte, wenn sie ihn überzeugten, handelte Pr. dabey vernünftiger, als sein Lebensbeschreiber, der sie nun noch öffentlich rügt, und nebenher dem Rec., der, wenn es Lappenberg war, mancher für einen hellen Kopf gelten konnte, noch in der Todtengruft zu thun sucht, als der Rec. dem damals lebenden Pr. thun konnte. Ein Gelehrter kann in Amts- und Geschäftssachen unläugbare Verdienste haben, und dabey eben keine glänzende Rolle als Schriftsteller spielen. Bey der zahlreichen Menge der Schriften, die Pr. herausgab, und wovon das blose Titelverzeichniß hier mehr als 2½ Seiten einnimmt, ist es ohnehin leicht zu begreifen, daß sie nicht alle von gleicher Güte seyn konnten. Wenn also die A. d. B. B. den Verf. darauf aufmerksam machte, so war das ein very christliches Werk, so wie der jetzige Rec. den, si Diis placet, vermuthlich unser Biograph auch zu kennen, vorgeben wird, ein gutes Werk zu thun glaubt, wenn er ihm den Rath giebt, lieber die alte Geographie, worinn er sich bisher auch mit

dem

dem Verfall des Rec. als ein brauchbarer Schriftsteller gezeigt hat, ferner zu bearbeiten, als Biographien zu schreiben. Zu dem ersten Fache hat er unstreitig Geschicklichkeit und Talente, zum Biographen aber auch nicht die geringste. Non omnia possumus omnes. Dies sey dem Verfasser ein Beweis von der strengen Unpartheylichkeit der allgemeinen deutschen Bibliothek und ihrer Mitarbeiter. Endlich müssen wir noch erinnern, daß der Verfasser irret, wenn er glaubt, ein ihm unbekannter Verehrer des verewigten Prasse habe folgende Verse ihm zu Ehren entworfen:

Mollia nec rigidus carpes tegat ossa, nec illi
Terra gravis fueris, non fuit ille tibi.

Diese Verse sind wörtlich aus dem Epitaphium Erotii Martial. Epigr. L. V. 34. genommen. Hat sie also jemand in der Oberdeutschen Allgem. Litt. Zeitung, woraus sie unser Verfasser abdrucken läßt, für eigene neuere Arbeit ausgegeben, so hat der unbekannte Verehrer dadurch ein strafbares Plagium begangen, das nicht ungerügt bleiben darf.

Ej.

Erster Nachtrag zu den drey ersten Bänden des ersten Theils des Handbuchs für Bücherfreunde und Bibliothekare, von H. W. Lavaux. — Zweyte Abtheilung. Halle, bey Gebauer. 1791. 1 Alphab. 10 Bog. gr. 8.

Der Reichthum, der in diesem ersten Nachtrage zu den 3 ersten Bänden, der mit dieser 2ten Abtheilung geschlossen ist, — bis ein 4ter, 5ter, 6ter ꝛc. Nachtrag nachhinken wird — kann Hrn. L. recht handgreiflich überzeugen, daß er mit der Bekanntmachung seiner Arbeit viel zu sehr geeilt, daß wir ihm folglich mit dem Vorwurfe dieser Uebereilung keineswegs zu viel gethan haben. Die Menge der von ihm bey der ersten Ausarbeitung ungekannten Schriften ist so groß, daß bey manchem Kapitel der Nachtrag eben so stark, ja noch stärker ausgefallen ist, als das Kapitel im Hauptwerke. So nimmt das 14ste Kapitel von den Schulen im 2ten Bande des 1sten Theils 5 Bogen und eine Seite ein: im Nachtrage zwar nur 4 Bogen: aber diese sind weit enger und mit kleinern Lettern

gedruckt, als jene 3 Bogen; in diesen stehen auf den Mittlern Seiten 35 — 36 Zeilen: in jenen aber 38 — 40.

Das unsinnige Dediciren der Kapitel dauert, aller Vorstellungen dagegen ungeachtet, auch in dieser Abtheilung fort, auch hier wiederfährt Todten sowohl als Lebenden dieselbe fable Ehre. Wär' es denn nicht kürzer, klüger und Papierschonender, wenn Hr. L. irgendwo ein für allemal erklärte, daß allen lebenden in seiner Compilation erwähnten Schriftstellern sein Opus hiermit feyerlichst zugeeignet, und sie dadurch aufgefodert seyn sollten, ihn statt goldner Medaillen, Dosen und Ringe, mit milden Beyträgen zur Vervollkommnung des dickbesohlten operis zu unterstützen? Es wäre Zeitverderb, wenn wir unsre Bemerkungen über diesen Band mittheilen wollten; denn wir setzen, daß sie bey einem so verstockten Sünder doch nichts fruchten. Hr. Bapt wird freylich in einem andern Tone, als wir, von und mit ihm sprechen; denn er hat ihn ja, vermuthlich wegen seines Geheimenrathstitels, zur Excellenz gestempelt. Man sehe 3. B. S. 240, 273 u. s. w. und — lache!

Ph.

XVIII. Klassische, griechische und lateinische Philologie, nebst den dahin gehörigen Alterthümern.

Euripidis Hecuba. Selecta varietate lectionis et continua adnotatione illustravit *Chr. Frider. Ammon*, Phil. Doct. et Prof. Erlangae, ap. Walther. 1789. 252 S. mit der angehängten von dem Herausgeber veränderten lateinischen Uebersetzung des Dorotheus Camillus. 4to.

Es war zu erwarten, daß die Erscheinung des dritten Bandes der Leipziger Ausgabe des Euripides unsre jungen Humanisten auf eine sorgfältigere Bearbeitung dieses Dichters führen würde. Der Weg zu einer zweckmäßigen Erklärung desselben war gebahnt; die in einer Menge zum Theil seltner

Schriften

Schriften zerstreuten Materialien größtentheils gesammelt; man braucht nur zu sichten, auszuwählen, nach einem bestimmten Plan zusammen zu stellen. Dieser Plan müßte, unsrer Meynung nach, nicht sowohl auf den Gelehrten von Profession, als auf den Liebhaber der griechischen Sprache berechnet seyn. Eine Menge Schwierigkeiten, welche den Lesern des Aeschylus und Sophokles fast bey jedem Schritte aufstoßen, finden sich beym Euripides nicht. Seine Sprache, im Ganzen genommen, ist leicht, fäßlich und der Prosa so nah als die tragische Declamation erlaubte. Dieses macht ihn zu den ersten Uebungen in der Kunst zu interpretiren vorzüglich geschickt; man wird durch ihn allmählig an die Sprache der höhern Poesie gewöhnt; man findet Gelegenheit, den Geschmack zu prüfen und zu schärfen. Schönes und Fehlerhaftes ist beym Euripides gar häufig gemischt. Die herrlichsten Schilderungen der Leidenschaften, wechseln mit frostigen Declamationen, Spielen des Witzes mit den Aeußerungen des Herzens ab. Der Lehrer, welcher Geschicklichkeit genug besitzt, auf alles dieses aufmerksam zu machen; welcher seinen Dichter nicht für ein untadelhaftes Muster ansieht, sondern die Fehler und die Schönheiten bemerkt, wird seinen Schülern einen weit wesentlichern Nutzen schaffen, als der, so ihn mit philologischen Observationen überhäuft und in allen Subtilitäten der Grammatik herumführt.

Dieses war auch ohngefähr der Plan, den Hr. Ammon in der gegenwärtigen Ausgabe der Hekuba auszuführen suchte. Meine Absicht war, sagt er in der Vorrede, ut probabili fabulae scriptura constituta venustates earumque causas indagarem, poetam ab immeritis criminationibus vindicarem, et lectoribus, adolescentibus inprimis, diligenti interpretatione ad alia eaque maiora tractanda viam sternerem. Zuerst hätten wir nun freylich in einer Ausgabe für Anfänger keine neue Recension des Textes erwartet. Indeß konnte sich Hr. A. nicht entschließen, den Musgravischen Text unverändert beyzubehalten, sondern er legte den barnesischen (schlechten und gar häufig interpolirten Text) zum Grunde, und nahm in denselben nur dann neue Lesarten auf, wenn die Handschriften sie bestätigten. Dies wollte er wenigstens thun. Aber wir finden gleich vorn herein mehrere Beyspiele, wo der H. von diesem Grundsatz abgegangen ist. Z. B. V. 112. Ἐκ. V. 122. Ἐκγόνων. V. 274. Τέκνων. Diese

Conjekturen, welche von keiner Handschrift unterstützt werden, sind freylich so evident, daß ihnen eine Stelle im Text unmöglich verweigert werden durfte; aber sie zeigen auch zu gleicher Zeit, daß der Grundsatz, einen verdorbnen Schriftsteller, von dem nur wenig wichtige Handschriften existiren, blos nach diesen verbessern zu wollen, ein durchaus falscher Grundsatz ist. Die neue Constitution des Textes hat auch critische Anmerkungen nöthig gemacht, in denen von den Gründen der Veränderungen Rechenschaft gegeben wird; und aus diesen hat es uns nun freylich nicht geschienen, als wenn sich die critischen Einsichten des H., seit seiner Herausgabe des Ammonius sonderlich gebessert hätten. Wir wollen unser Urtheil mit einigen Beyspielen belegen. V. 165. führt Herr A. die Küngischen, Brunkischen und Musgravischen Verbesserungen an, aber ohne nur ein Wort von dem zu sagen, was ihnen zum Verbessern Veranlassung gab. Ja er scheint nicht einmal die Schwierigkeiten geahndet zu haben, die dieser Vers hat; denn er setzt nach allen angeführten Conjekturen hinzu: Sed hoc est emendare scriptorem, non corrigere vitiata loca. Wie so? Ist es denn etwa wahrscheinlich, daß Euripides gegen das Metrum gesündigt habe, und verbessert man den Schriftsteller, wenn man ihm die metrischen Sünden seiner Abschreiber abnimmt? Oder wie will der H. den hinkenden anapästischen Vers ἢ δαιμόνων ἔπαρωγός — — ⏑ — ⏑ ⏑ — ⏑ vertheidigen? Aber auch die Anmerkung zu dem vorhergehenden Vers verdient eine nähere Beleuchtung. Es heißt im Text: ποῦ δ' ἦσθ'; ποῦ τῶν θεῶν Ἤ τις δαιμόνων ἔπαρωγός. Alle Ausgaben und Handschriften, sagt Hr. A. lesen so, und doch zog Reiske diese Lesart in Zweifel, und die folgenden Herausgeber nahmen seine Vermuthung auf (weil sie keine so abergläubische Ehrfucht gegen Handschriften hegten, als Hr. A.). Er bekämpft hierauf Reiskens Verbesserung mit folgenden Gründen, die, wie er sagt, in promtu sunt. Erstlich sey die Veränderung des ποῦ in πόθι hart. (Aber gleichwohl ist ποῦ und πού in den Handschriften nur unmerklich verschieden, und das über die Zeile gesetzte α konnte für den Circumflex angesehen werden.) Zweytens widerspreche sie dem Metro. (Daß eine Reiskische Verbesserung dem Metro widerspreche, wäre nun freylich so etwas seltnes nicht; aber sonderbar wäre es, wenn Brunk und Musgrave dieses Versehn nicht bemerkt haben sollten. Wir wollen sehn. Die Verse sind Anapästen. Nach der gemeinen Lesart

steht

ſieht das Metrum des corrupten Verſes ſo aus: — — — — — ⏑ ⏑ — ⏑ nach der Reiskiſchen Verbeſſerung: — — — — — ⏑ ⏑ — —. Alſo ein Daktylus ſtatt eines Spondäus. Aber vielleicht leidet das Anapäſtiſche Metrum den Daktylus nicht? Das wäre ein ſonderbares Vielleicht von einem Critiker.) Drittens endlich werde dem folgenden Satz die Partikel τοῦ entzogen, die doch höchſt nothwendig ſcheine, um den zweifelhaften Gemüthszuſtand der Hekuba auszudrücken. (Dies ſieht doch wenigſtens aus wie ein Grund. Aber man betrachte nur die Worte: τοῦ τις θεῶν ἢ δαιμόνων ἀραίωτος, und man wird ſehen, daß er eben ſo wenig Stich hält, als die übrigen. Iſt es denn nicht ſchon genug, wenn Hekuba ſagt: Welcher Gott, welcher Halbgott ſteht mir bey? Muß denn durch das angeflickte τοῦ die Wortfügung ſchwerfällig und ungriechiſch gemacht werden? Dieſer Schwierigkeit und der Schwierigkeit in den Worten: τοῦ δ' ἥσω; wo ein Subſtantivum fehlt, hilft die äußerſt leichte Verbeſſerung von Reiske ab.) — Eben ſo wenig ſcheint Hr. Ammon errathen zu haben, worum man an dem Wort παραψυχὴ V. 280. Schwierigkeiten gefunden hat. Er ſagt: vox proba et genuina, de cuius ſinceritate vix dubitare debuerat Brunnius. Daran hat wohl niemand gezweifelt, daß παραψυχὴ eine vox genuina et proba ſey; aber es macht das Ende eines jambiſchen Verſes. Folglich iſt ψυχὴ wie ein Jambus gebraucht, da ſonſt die erſte Sylbe dieſes Worts lang zu ſeyn pflegt. Brunk hat dieſes in ſeinen Anmerkungen ſehr deutlich aus einander geſetzt; aber zugleich auch Beyſpiele für die Anomalie in παραψυχὴ angeführt. Hiedurch wird die Anmerkung des Hrn. A. nach unbegreiflicher. — V. 402. Enumerirt Polyxena die Uebel, welche ihrer Mutter begegnen könnten, wenn ſie ſich ihrer Ausleſezung widerſetzen würde. Sie ſchließt mit den Worten: ἀπεί- σῃ κεἰ σύ γ'. οὐ γὰρ ἄξιον. Wofür Reiske und alle nach ihm ἀπείσῃ κεἰ σύ γ' interpungiren. Und ſo muß es ſchlechterdings heißen; denn die gewöhnliche Interpunktion giebt gar keinen Sinn. Und dennoch ſagt Hr. A.: At enimvero quodnam ex hac verborum conſtructione, quae mihi quidem ſatis videtur contorta, (?) ſenſui accedat commodum, in praeſentia nondum compertum habeo. Amplector itaque vulgatam lectionem. Im Commentar wird die Stelle ſo überſetzt: Omnia iſta tu neutiquam permittes; ſunt

ihnen selbst eine plane indigna, τοῖσιν permittere? das begreifen wir nicht recht.

Die Wiederherstellung des ächten Euripidesischen Textes war nun wohl Hrn. Ammons Sache nicht, wie aus diesen wenigen Beyspielen schon zur Genüge erhellen kann. Aber leider sind die Mängel, die ihn ungeschickt machen, eine neue Recension zu gründen, so wesentlich, daß es auch nicht recht begreiflich ist, wie er die Pflichten eines guten Commentators erfüllen könne. Doch wir wollen sehen, was er hierinnen geleistet hat. Das erste was wir vermissen, ist die vera lectionis, diligens interpretatio. Diese besteht nicht darinne, daß man alles, leichtes und schweres, übersetzt, sondern daß man das Schwere genau erklärt, bey zweifelhaften Stellen Gründe und Gegengründe abwägt, und nicht blos seine Autorität, sondern die Autorität der Vernunft interponirt. Nun macht Hr. A. aber so wenig Unterschied zwischen dem leichten und schweren, daß er sogar jenes weitläuftiger erörtert, als dieses. So wird V. 8. des thrazischen Chersonesus Erwähnung gethan, und der H. nimmt hier Gelegenheit, alle Chersonesen aufzuzählen. Die Anmerkung zum folgenden V. (Φίλιππον λαὸν ἐνθάνων ἀεὶ) verdiente ganz abgeschrieben zu werden; sie ist voll unnöthiger und verwirrter Gelehrsamkeit. Es war genug zu sagen, daß ἀεὶ für σκήπτρου stehe: aber daß einige Völker den Zeptern göttliche Ehre erzeigt, ist hier ganz unnütz. Denn in einem Commentar, wie der gegenwärtige seyn soll, ist alles unnütz, was nicht zur Erklärung der Stelle dient. Wozu wird beym 12ten Vers der Sabaris mit dem Polydorus verglichen, und der Mord desselben mit dem Mord des Sichäus? Solche Anmerkungen gewähren weder Nutzen noch Vergnügen. In V. 53. bekommen wir wieder zwey Beyspiele von Menschen zu lesen, die aus der Unterwelt zurück kehrten; bey welcher Gelegenheit Herr A. die Anmerkung macht: cum maximum commisisse scelus, qui mortui et naufragi inprimis corpus inhumatum reliquerent. V. 146. wird der Unterschied zwischen νεκρὸς und πτῶμος angegeben, als wenn es jemanden einfallen könnte, diese Worte für Synonyma zu halten. Statt die Redensart ἔχειν τινὰ γενάρχου zu erklären, sagt er uns, daß Agamemnon ein großes Ansehn im Heere besessen, weil er das Commando führte. Die exquisite Art der Verbindung in den beyden Sätzen: ἦ γὰρ σε λιταὶ und ἦ δεῖ σ' ἀτιέειν, übergeht er:

der Beinge aber sollte etwas von der Homerischen Allegorie der Citen bey, welche hieher gar nicht gehört, und Anfänger mit ihre führt. — Oft erklärt aber Hr. A. auch ganz falsch und geschmacklos. V. 69. σκαλίζω σκάφος χερὸς διερεῖ γέφυρα. Hier sagt er uns, er sey ehemals der Meynung gewesen, daß diese Worte im eigentlichen Sinn genommen werden müßten, aber jetzt trete er Musgrave's Erklärung bey. (Einen Grund dieser veränderten Meynung giebt er nicht an.) Dann setzt er hinzu: Delegit forsan poëta baculi denominationem, ut substerneret notioni gracilitatem brachii Hecubae, quae cum servitii macieque conferta cogitari debet. Eine einzige solche Anmerkung könnte einen Commentator des Rechts verlustig machen, in Sachen des Geschmacks zu urtheilen. Dann setzt er zwar hinzu: Sed nolumus arguari in examinandis poëtarum similitudinibus. Allein dieser Zusatz bessert die Sache nicht sonderlich. — V. 144. bey den Worten τοῖς μὲν δοκοῦν supplirt Hr. A. δόξαν und setzt hinzu: δοκοῦν enim non pendet a verbo δόξα sed infinitivus est dictorius. Hier muß sich Hr. A. entweder sehr übel verschrieben haben; denn δοκοῦν ist ein Nominativus absolutus, aber kein Infinitiv. V. 169 soll βίβε ἐν φάει, welches blos dem βίβε ἐν σκάφῃ entgegen steht, ornate gesagt seyn; und V. 226. findet er in ἀδελφεὸν ἐμὸν eine atticam subtilitatem. V. 694. toted ὃν μὴ παρέβα Φοίβου ἕκατι erklärt: noluit a me discedere spectrum, sed adstitit continuo mihi anxie. Da es doch nicht mehr und nicht weniger bedeutet, als: nun war sie bemüht, mir beyzustehen. V. 715. erklärt Hr. A. ἐφ' οἷς durch ex eo enim tempore, und verpfuscht es also mit ἐξ οὗ. Hierauf verändert er die Interpunktion und leiht dem Euripides ein wunderbares Gallimathias. Die Schönheiten des Dichters zu zeigen, ist dem Hrn. Pr. nicht besser gelückt. Er weiß selten, was er den ornatum poëticum zu suchen hat. V. 157 f. f. welche mehr Seufzer, als Worte enthalten, heißt es: omnia ornate extulit poeta. Wir begreifen gar nicht, wo hier der ornatus seyn soll, oder seyn kann. So soll auch V. 693. ἐν ψαμάθῳ λευρῷ ornatius seyn, als ἐς ψαμαθὸν λευρὰν. Ueberhaupt scheint es, als hätte der H. mehr Gefühl zeigen wollen, als er wirklich hatte. Er tadelt im Durchschnitt alles. Ein Beyspiel geschmackloser Interpretation haben wir schon oben gesehn. Hier noch einige. Bey V. 770. ἐν δὲ διαπρὸ χρόα, welches offenbar nichts weiter heißt, als sie tum vulnerans,

(Denn Polymestor übete seinen Gastfreund, als er ihn ins Meer warf) macht Hr. A. die Anmerkung: Secuerat autem forsan corpus pueri Polymestor, ut fidem faceret, Polydorum in mare lapsum a gentis suæ vulneratum esse. Wahrscheinlich rechnete Polymestor also darauf, daß Polydors Leichnam seiner Mutter vor die Augen kommen sollte? — Die abgeschmackte Stelle S. 795. findet an dem H. einen scharfen Vertheidiger. Nach Anführung des Wyttenbachischen Urtheils über dieselbe in der Amsterdamer Bibliothek, sagt er: Sed verum hæc omnino superbum judicem, cui sensus ad hunc locum omnino erat aptus emulliendus. Statt nun aber in der Anmerkung zu zeigen, daß Hekuba hier ihrer Lage gemäß spreche, lehrt er uns: hunc versum ex arte γραφικῇ adumbratum esse, cui cum felicissimo successu Euripides operam dederat. Bey V. 907. heißt es: Etiam hic versus ad picturam est adumbratus: maritus enim, qui pro more virorum paulo liberius indulserat vino, prius etiam cubitum ire cogebatur, uxor autem reponendis vestibus, componendisque crinibus adhuc occupata erat. — Diese Beyspiele sind mehr als hinreichend, zu zeigen, daß durch diese Ausgabe der Hekuba der gelehrten Welt kein sonderlicher Vortheil zugewachsen ist; und der Anfänger würde überall eines Meisters bedürfen, um nicht oft und häufig irre geleitet zu werden. Möchten doch junge Gelehrte einsehn, daß es ein großer Unterschied sey, einen Schriftsteller nothdürftig zu verstehn, und ihn andern zu interpretiren; und daß es nicht wohl gethan sey, jede Uebung, die man für sich anstellt, sogleich der Welt mitzutheilen.

Fk.

P. Virgilii Maronis Bucolica et Georgica. Des P. Virgil Maro Hirtenlieder und Wirthschaftsgedicht, erklärt von Brieger. Grotkau, im Verlage der Schulbuchhandlung. 1790. 198 Seiten gr. 8.

Die Herausgeber alter Schriftsteller für die Jugend bearbeiten ihre Commentare gerade so, als wären sie Männern bestimmt, denen man nur die Hauptideen angeben darf, damit sie durch eigenes Nachdenken und aus ihrem anderweitigen

Kennt-

Kenntniſſen die Zwiſchenideen ſelbſt ergänzen. — Für dieſe mag es hinreichend ſeyn, wenn ſie zu der Redensart: ſilveſtrem tenui Muſam meditari avena, die Anmerkung erhalten: Hirtenlieder ſingen, *meditari*, d. i. q. μελετᾶν. Servius avena: ſ. Pfeife aus Haberrohr. Aber auch für Jünglinge? — Wir zweifeln. Denn 1) lernen ſie nun, aber ohne zu wiſſen, wie das möglich ſey, *meditari* heiße *canere*; 2) ein griechiſches Wort μελετᾶν bedeute eben das; 3) lernen ſie etwas ganz falſches, denn meditari carmen alicui heißt: die Compoſition, die Melodie des Liedes ſtudiren, verſtehen; 4) werden ſie nicht begreifen, wie aus Haberrohr, wobey ſie doch die Halme des Habers ihres Vaterlandes denken werden, eine Flöte gemacht werden könne. Oder zu lentus in umbra, *lentus*, d. i. otioſus, heiße ohne Kummer; und zu faciam vitula pro frugibus: *facere*, griech. ἔρεω, ῥέζειν, ἔρξω, h: opfern. Der Jüngling ſtutzt bey lentus, er ſucht in der Note: hah! ohne Kummer heißts. Iſt er trägen Geiſtes, ſo läßt es gut ſeyn: iſt er das nicht, ſchlägt er ſein Lexicon nach, ſo findet er die Bedeutung, zähe, biegſam, langſam u. ſ. aber den Zuſammenhang dieſer Bedeutungen mit otioſus, ohne Kummer, begreift er nicht. Und verführt durch die Erklärung fällt er vielleicht nur darauf, daß lentus in umbra, ſchlank im Schatten, ſey ſubſ. herba in umbra, Kreſſe, geſtreckt, gelagert im Schatten. Ferner läßt er an beyz facere vitula, er ſieht in die Note. Das Griechiſche verſteht er nicht, er ſchlägt ſein griechiſches Lexicon nach: da ſteht eben das: facere. Iſt er nun belehrt? Dieſe Forderungen muß der Lehrer erfüllen? — Gut, aber wozu denn dieſer Commentar? den bedarf alsdann der Lehrer nicht, und der Lernende kann ihn nicht benutzen. Wir dächten, daß jeder Herausgeber ſich dies durchaus gegenwärtig erhalten müßte. Verſtand und Aufmerkſamkeit darf er bey ſeinem jungen Leſer vorausſetzen, und als nothwendige Bedingung fordern; aber hiſtoriſche Vorkenntniſſe nur ſelten; und denn ohne genaue grammatiſche Interpretation iſt es unmöglich, den Sinn richtig und mit Gewißheit zu faſſen, und die Schönheiten ganz und wahr zu empfinden, endlich den Jüngling zu gewöhnen, jedem Begriff deutlich zu denken, ſtrenge ſie zu verbinden, und denn das Ganze einzelner Perioden und Abſchnitte und ihre Verbindung zu überſehen, iſt einer der Hauptzwecke beym Leſen der Alten. Zu dem Allen bedarf der Jüngling deutliche und richtige Kenntniß des Sprachgebrauches, und

alles Locales, d. h. der Personen, Oerter, Zeiten, Begebenheiten. Und diese Kenntnisse, welche der Jüngling, weil sie historisch sind, nicht durch Verstand und Nachdenken erfahren kann, diese muß ihm der Ausleger an die Hand geben. Und gerade dies finden wir in diesem Commentar, und hauptsächlich in Hinsicht auf den Sprachgebrauch versäumt. Zur Beylage des Urtheils gehen wir den Anfang der dritten Seite durch. 1. 2. Bey tradidit würden wir erinnert haben: sc. custodiendum. Dannoetus sollte sie als Miethlinge weiden. 3. infelix semper, erklärt er gegen die Interpunction und den Zusammenhang vom Aegon; da es infelix puer war. 4) fovet Neaeram. Dazu die Note: fovet s. Georg. 3,420. — Und was steht da? caluber fovet humum, und die Anmerkung: fovere locum, sich beständig an einem Orte aufhalten. Setzen wir uns nun an die Stelle des nachdenkenden Jünglings, so raisonnirt er so: fovere, erwärmen; wer an einem Orte sitzt, erwärmt ihn: das begreife ich, daß dies einerley sey, mit lange oder beständig an einem Orte seyn. Aber wie kann, die Neaera erwärmen, seyn: beständig bey ihr sich aufhalten? — Wenn er endlich eine Analogie findet: so ist sie doch falsch, und nicht anwendbar auf andre Stellen. — Aber man sage ihm: fovere gremio, sinu, s. amplecti amare: dann fovere animo, corde, aliquem s. diligere; so wird er jetzt die Redensart deutlich verstehn, und in andern Fällen leicht anwenden können. 5. hora nimmt er für Stunde, und findet daher den Ausdruck hyperbolisch. Aber warum sollte es nicht nach dem griechischen ὥρα, die Zeit bedeuten, in welcher die Thiere gemelkt werden können; wie hora canicularis u. a. Dann der Sinn: so oft die Zeit zum Melken da ist, melkt er sie zweymal täglich. 7. vir, als Gegensatz von pathicus, das qui te, transversa facies, blieben unerläutert. Die mala salix mußte aus dem bekannten mala fraude erläutert werden. Boshafterweise verdarb er ihm die Reben. 13. calamos, Pfeile von Rohr. Bestimmter: calamos, weil der Schaft der Pfeile von Rohr war, und diesen Schaft zerbrichet er. — perversus ist nicht erläutert, so wie dolere aliquid. 16. furus steht dem dominis entgegen, und heißt Sclaven. — Nein! fur kann nie etwas anders, als Dieb heißen: aber fur servus kann ein diebischer Sclave seyn, und dies servus muß aus dem Gegensatz dominus ergänzt werden. Oder richtiger noch; furus, das Diebesgesindel, sind die Miethlinge, und domini die

Besitzer

Besitzer der Heerden. Jene, weil sie fast alle betrügen, heissen vorzugsweise *furax*, wie beym Plautus die Miethdiebe und Fischer aus gleichen Gründen *furax* hießen. 18. excipere insidiis caprum ist übergangen, und daher wird der junge Leser auch das: *quo nunc se praripit* nicht deutlich fassen, zuverläßig ungewiß bleiben, ob er *caper* bey *ille* supplitren soll, oder *homo* s. *fur*. 25. Hätte doch der hohe Werth der fistula vera irgendwo aus andern Stellen gezeigt werden können. 28. Daß in dispendere Verachtung liege, wird angemerkt; aber nicht gesagt, was dispendere carmen sey. 30. *dis* venit ad auriculam ist übergangen: soll es seyn dir *auch* oder *dir*? Noch einige Proben: Ecl. 1, 8. *agnus* imbuet aram illius. Dazu die Note: imbuere aram, *devovere sacrificare*, opfern. Aber im Texte steht ja nicht: *ego* imbuam, sondern *agnus* imbuet! 10. ludere calamo. Die Note: ludere, von leichten Beschäftigungen. Also übersetzet sich auf der Flöte leichte Beschäftigungen machen!!! 18. finistra. Es wird erinnert, daß nach griechischem Sprachgebrauche es hier unglücklich bedeute. Aber woher diese Verschiedenheit davon auch nicht eine Sylbe.

Noch einiges aus den Georgicis. Es sey die schöne Episode vom Orpheus; aus dem vierten Buche. Zu 459. keine Anmerkung; so bey moritura puella. Mavortia colla. 463. zu *Actias*: blo s. Attica. 481. zu intima Tartara Leti nichts; nichts bey rota Ixionis constitit vento; nichts bey dem fragor aer auditus. 520. munere erklärt er: Beschäftigung. Sehr freylig! Es ist: Opfer der Liebe; munus amantis, die letzte Pflicht, das letzte Opfer, das er der Verstorbenen bringt; aber zugleich zeigt, daß er sie alle mit seiner Eurydice vergleichen, verachte. Cf. Eclog. VIII, 60. extremum hoc munus morientis habeto. An die Erläuterung der Dichtersprache, die zuverläßig bey den Georgicis um so nothwendiger war, je allgemeiner man überzeugt ist, daß sie in diesem so ausgearbeiteten Gedichte die unterlassste sey, dachte Hr. B. nicht. Denn solche Erklärungen, wie *laetae* segetes, fette Saaten, oder: an venias deus s. *futurus sis*, etc. etc, verdienen diesen Namen nicht.

Ungern beurtheilten wir diese Arbeit eines jungen thätigen Mannes etwas strenger: aber wir mußten unserer Pflicht gehorchen. Denn durch solche Commentare würden wir gar bald wieder Ausgaben ad modum Minelli erhalten.

Ki.

Beytrag (zu) einer Mythologie der alten deutschen Götter. Von Christian Ludolph Reinhold, der Weltweisheit Doktor u. s. w. Mit sieben Kupfern. Münster und Osnabrück, bey Perrenon. 1791. 3 Bog. 8.

Der nun verstorbene M. glaubte, daß unter den Deutschen das Studium der vaterländischen Alterthümer sehr vernachlässigt werde; es fehle zwar nicht an kleinen Beyträgen, aber an einem Werke, worinne man das Ganze übersehen könne. Er wollte etwas mit dazu beytragen, diesem Mangel abzuhelfen, und schrieb — nicht etwa jenes von ihm vermißte große Werk, sondern ein paar Bogen, als einen kleinen Beytrag dazu. Der Verf., der übrigens ein guter Feldmesser, aber ein desto schlechterer Schriftsteller war, hat in seinem Leben so manche größere schriftstellerische Sünde auf sich geladen, daß wir ihm diese kleine gern verzeihen. Diese wenigen Bogen enthalten lauter triviale Sachen, aus hundert andern bekannten Schriften zusammen gesammlet. Wir könnten ihn leicht mancher Fehler überführen, besonders da ein freundschaftlicher Dämon ihn sogar verführt hat, hie und da den Tacitus und den Jul. Cäsar erklären zu wollen; allein was könnte es nützen? Zu bessern ist er nun nicht mehr, und unsere Leser sind hiermit gewarnt. Die Kupfer, vermuthlich auch aus seiner eigenen Fabrik, enthalten Vorstellungen von der Sonne, dem Mond, Seatre, Wodan, Thor, Freya und Thuisco nach altdeutscher Mythologie; sie sind, wie er selbst sagt, nach Holzschnitten aus einem alten Buche, das weder Anfang noch Ende hatte, und das der Verf. bey einem Landmann fand, nachgestochen, und stehen mit dem Texte des Verf., in Ansehung der Mittelmäßigkeit, in der schönsten Harmonie.

Pa.

XIX. Erziehungsschriften.

Kleine Beschäftigungen für Kinder, v. G. C. Claudius. Leipzig, beym Verf. und in Commission bey Böhmen. 1791. 9 Bog. 8.

Dieses

Dieses Lesebüchlein enthält zwölf Erzählungen, und einen Brief eines Bruders an die Schwester. Jene sind überschrieben: die glückliche Aenderung; die Ueberraschung; der kleine Wildfang; der kleine Prahler; der Furchtsame; der Vorwitz; die Geschäftige zur Unzeit; der Schaden anderer sollte immer aufmerksam machen; die Plänscherin; der bestrafte Muthwille; die kindliche Dankbarkeit; den Rechtschaffenen trifft keine Verläumdung. Sie sind alle von der Erfindung des Verf., wenn wir die letzte ausnehmen, die aus der Geschichte entlehnt ist, und das redliche Betragen des Obervaffirer Duvenboorde gegen den Grafen Wilhelm von Holland enthält. Beyde erscheinen in einem vortreflichen Lichte, und ihr Benehmen ist achtungswürdig. Die übrigen Erzählungen sind nach der Manier bearbeitet, die man in den Rothöwschen, Salzmannschen und Campeschen Kinderschriften findet. Die Sprache ist größtentheils den Verstandeskräften der Kinder angemessen. Einige Erzählungen sind etwas weitläuftig, und erfordern daher schon etwas erwachsenere junge Leser, weil die kleinern, wenn sie gleich lesen können, unmöglich die ausdauernde Aufmerksamkeit auf einen Gegenstand unterhalten können. Andere hingegen gehören für ein zarteres Alter, z. E. die Plänscherin — wofür Rec. lieber Plätscherin, so wie plätschern, gesagt haben würde — weil die Neigung, ins Wasser zu greifen und zu plätschern mehr bey zwey- bis vierjährigen Kindern wahrgenommen wird, als bey solchen, die schon einige Uebung im Lesen haben und Geschmack daran finden. Die Ueberraschung ist sehr rührend und lehrreich, nur ist einige Unwahrscheinlichkeit darin, daß Madame Taunemann ihren täglichen Gesellschafter, den Buchhalter Müller, ungeachtet seiner Verkleidung, nicht wieder erkannt haben sollte. Sie muß durch das Fenster den Auftritt nicht allein gesehen, sondern zugleich gehört haben, wenn sie den wahren Werth der Handlung ihrer Kinder, wodurch sie doch zu Freudenthränen gerührt wurde, richtig schätzen und beurtheilen wollte. Denn, hätte sie von dem Inhalte des Gesprächs nicht verstehen können, wodurch eigentlich die Aufopferung dessen, welches den höchsten Werth für die Kleinen hatte, bewirkt wurde; so konnte sie durch den bloßen Anblick der Dürftigkeit nicht genau bestimmen, ob der Bettler eine so außerordentliche Gabe verdiente, oder nicht vielmehr unter der Hülle des Elends ein ausgelernter Betrüger war, der sich die Gelegenheit, unerfahrne Kinder zu hintergehen, zu Nutze machen

machen wollte? Eine Vignette und ein Kupfer zieren das Büchlein, und nach dem Versprechen des Verf. in der Vorrede soll noch ein zweytes Bändchen folgen. Eltern, die es für ihre Kinder anschaffen, werden finden, daß diese viel Gutes daraus lernen können. Sprache und Schreibart dürften hin und wieder korrekter seyn. Z. B. alle die Geistererscheinungen hat nur eins (einer) gesehen; alle die Hexenmährchen hat nur eins (einer) gehört. — Ländlich waren die Gerüchte (Gerichte).

Pf.

Spiegel der Tugend und guten Sitten, nach Weisens Lehrart für Kinder, von Johann Ephraim Keil. Zweyte vermehrte und verbesserte Auflage. Altona und Leipzig, bey Kave. 1791. 166 S. in 8.

Dieses Buch kann immer unter die nützlichen und brauchbaren Erziehungsschriften gezählt werden. Es besteht in 87 kleinen moralischen Erzählungen für kleine Kinder, und ist für solche als ein erstes Lesebuch allerdings zu empfehlen, weil der V. dabey sowohl für die Aufklärung des Verstandes, als auch für die Ausbildung der Herzen seiner jungen Leser gesorgt hat. Vor jeder Erzählung steht ein Kupferstich, um die Aufmerksamkeit der Kinder dadurch zu reitzen, und sie zu gleicher Zeit zu belustigen. Hinten ist noch ein Gespräch zwischen Vater und Sohn über die Tag- und Nachtgleichheit oder das Aequinoktium angehängt, darinne die ersten Begriffe, die einem Kinde, ohne mathematische Vorkenntnisse, von dem Weltgebäude können beygebracht werden, kurz und deutlich vorgetragen sind.

Die Vorrede vom Hrn. Inspektor Vesfeld unterscheidet sich durch ihren lehrreichen Inhalt von den mehresten gewöhnlichen Vorreden, und verdient mit Aufmerksamkeit gelesen und beherzigt zu werden. So ein guter praktischer Erzieher Hr. Keil auch seyn mag, so wenig Anlage zum Dichter scheint er hingegen zu haben, welches aus dem Zueignungsgedichte an das zweyjährige Fräulein von Burgsdorf erhellet. Er that daher sehr wohl, daß er die lehrreichen Reime, die er seinen

Erzäh-

Erzählungen anhänget, größtentheils von unsern besten Dichtern entlehnte.

Wir freuen uns übrigens, daß der brauchbaren und nützlichen Schriften für die zarte Jugend immer mehr werden, wodurch die abgeschmackten und in der That schädlichen Ammenmärchen aus dem Unterrichte der Kinder gänzlich verbannet werden.

Bm.

1) Neues A B C Buch, welches zugleich eine Anleitung zum Denken für Kinder enthält; mit Kupfern, von K. Ph. Moritz. Berlin, bey Schöne, 1790. 35 S.

2) A B C Blätter. Winterthur, bey Steiner. 1790. 32 Seiten.

In der ersten Fibel sind die deutschen und lateinischen großen und kleinen Alphabete, nebst dem geschriebenen Deutschen, und dann den arabischen und römischen Zahlfiguren auf den ersten vier Seiten abgedruckt. Darauf folgt die Beschreibung der Kupfer, welche zugleich die Anleitung zum Denken ist. Z. B. das vierte Bild: Geruch; ein Knabe faßt ein großes Rauchfaß mit beyden Händen an. Der Rauch steigt in die Höhe. Der Rauch aus einem Rauchfaß riecht angenehm. Ein angenehmer Rauch heißt Weihrauch (doch nicht jeder angenehme Rauch?) Der Wohlgeruch steigt in die Höhe. Die Nase ist niedergesenkt, um den Wohlgeruch aufzufangen. Die schöne Farbe einer Blume kann ich sehen. Aber den Wohlgeruch einer Blume kann ich nicht sehen. Der Wohlgeruch der Blume heißt auch der Duft der Blume. Man sieht aus gegenwärtiger Probe, daß diese Denkübungen dem Kindesalter ganz angemessen sind. Die Kupfer sind nach einem Plane geordnet, der jedesmal durch ein Wort unter denselben bemerkt ist. Erst kommen die fünf Sinne, dann Geist und Körper, darauf Mensch und Thier u. s. w. Jeder Buchstabe hat sein Kupfer, jedes Kupfer hat seinen Vers, und je zwey von diesen Versen (einmal auch drey) reimen sich z. B. der Buchstab A hat ein Auge, der Buchstab B einen Knaben

ben mit einem Buche. Unter jenem steht: Das offne Auge sieht ins Buch. Unter diesem: Das Buch macht junge Kinder klug. Die Kupfer sind von der Beschreibung abgesondert. Auf jedem Kupfer steht der Buchstab, auf den es sich beziehe, oben in den beyden Ecken, zur linken deutsch, zur rechten lateinisch. Diese ganze Einrichtung ist sehr zweckmäßig. — Die Verse unter W und X wollen mir nicht recht gefallen. Dort stürzt ein Berg ein, und der Blitz zündet ein Haus an. Darunter steht: Vergänglichkeit, und darunter der Vers: Wenn dieser Weltbau einst zerfällt. Dann folgt bey X Xerxes, wie er im Lager vor seinem Zelte steht, und Befehle ertheilt. Darunter steht Stolz (besser wäre wohl Uebermuth) und darunter der Vers: Ist denn wohl Xerxes noch ein Held? Die Catechismuslehre, daß der Weltbau einst zerfallen wird, paßt nicht zu dem übrigen Inhalte der Fibel, und der Gedanke, daß Xerxes am jüngsten Tage kein Held mehr seyn wird, gehört zu jenen ausgemachten Wahrheiten, die man ohne Lachen nicht kann vortragen hören.

Die andere Fibel ist für eine Schule bestimmt, worin die Kinder nicht vor dem vierten Jahre aufgenommen, und woraus sie nach dem sechsten Jahre weg, und in die eigentliche Leseschule geschickt werden. Dem Lehrer ist die Methode vorgeschrieben, und hier mit kleiner Schrift gedruckt. Sie hätte wohl besser ein besonderes Blatt bekommen. Man hätte a, e, i, o, u nicht einfache Selbstlaute nennen sollen, da man sich nicht getraute, ä, ö, ü doppelte zu nennen. Von diesen heißt es, sie bilden ebenfalls einen eigenthümlichen Ton. Von jenen war aber gesagt worden, daß sie in einem Ton ausgesprochen werden. Unter die zusammengesetzten Selbstlauter rechnet man hier auch äu, ay, ey, eu und in, zur Plage der Kinder. Denn äu und eu (womit man denn Häuser und Freud schreibt) werden ja nicht anders ausgesprochen, als au. Ferner ay nicht anders, als ai; ey nicht anders, als ei, und ie nicht anders, als i. Unter die zusammengesetzten Mitlauter wird auch qu gerechnet, da es doch aus einem Mitlauter und einem Selbstlauter bestehe. Ferner ck, pf, sp, st und tz, die doch trennbar sind, und tz. D. im Laufen, Kopfen, lispeln, Christen, setzen, Besser getrennt als beysammen gelassen werden. Hier bekommen sie nun noch obendrein besondere Namen, so daß das

arme

arme Kind, das hier erst alle Buchstaben kennen und nennen, und dann nach väterlicher Weise buchstabiren lernen soll, entsetzlich geplagt wird, besonders da auch die großen Buchstaben gleich mitgenommen werden.

Km.

Auszüge aus den besten Schriftstellern der Franzosen. Zum Gebrauch für die Jugend in Schulen und Erziehungsanstalten. Unter der Aufsicht des Herrn Abt Resewitz herausgegeben, von C. H. Schmidt. Zweyter Theil, 1ste und 2te Abtheilung. 1ste Abtheil. 336 S. 2te Abthei. 384 S. in 8.

In der ersten Abtheilung sind enthalten: 1) vie de Duval. 2) eloge de Mr. Jordan par Frederic II. 3) eloge de Frederic II. par Guibert. 4) epitome de la vie de Rousseau par lui meme. In der zweyten: 1) peintures tirées du Bonnet de Nuit par Mercier. 2) peintures tirées de la nouvelle Heloise par Rousseau. 3) Caracteres tirés des lettres Persannes. 4) Caracteres du tableau de Paris. 5) Caracteres de ceux de la Bruyere. 6) reflexions philosophiques et morales tirées du Bonnet de Nuit par Mercier.

Nach dem Plan, den sich der Herausgeber vorlegte, und von welchem er in der Vorrede zum ersten Band umständlich spricht, sollte dieser zweyte Band eigentlich nur philosophische und moralische Stücke im engsten Verstande enthalten; allein er geht davon ab, und meynt, es dürfe Ueberdruß und Langeweile verursachen, wenn sich Jünglinge in den französischen Stunden noch einmal mit Wahrheiten beschäftigen sollten, die ihnen schon in Stunden, die der Philosophie gewidmet, vorgetragen worden wären. — Wenn auch das nicht wäre, so würde man es ihm doch verzeihen, daß er hierin seinem Plan untreu wurde. In den angeführten Stücken liegt Moral und Philosophie genug, woran der Jüngling seinen Verstand üben, und woraus er Nahrung für sein Herz schöpfen kann, und sie werden ihm besser behagen, als steifes System, worein er so ungern seinen Kopf zwängt. Die Stücke sind ihrer Form und Materie nach bekannt, und man findet ohne unser

Urtheil, ob die Wahl den Absichten des Herausgebers entspricht. Inzwischen freuen wir uns, daß der erste Theil Beyfall gefunden hat, und in mehrern Schulen eingeführt ist. Wir wünschen diesem gleiches Glück, und daß, nach der Absicht des Herausgebers, alle Jahre so eine Sammlung in allen Schulen, worin jetzt noch der Telemak in 10 Jahren einmal gelesen wird, gelesen werden möchte.

Tf.

XX. Handlungs- Finanz- und Polizeywissenschaft, nebst Technologie.

Johann Christian Spendelins, der Rechte Candidaten und ehemaligen Churfürstlich Sächsischen Steuerrevisors, Anleitung zu Steuerkenntnissen und Anlegung der Steueranschläge in Verfolg des Canzleydirectors D. Eulners practischen Steuervorschlägen. Leipzig, bey Sommer, 1791. in kl. 8. 252 Seiten.

Nachdem der Verf. mit Anführung einschlägiger Stellen aus den Reichsabschieden dem Römischen Rechte und Citaten von Rechtslehrern gezeigt, daß Steuern nöthig, und eine richtige Vertheilung derselben nützlich: so giebt er Nachricht, welches die steuerbare Gegenstände in den Churſächsischen Landen seyen, und zwar so, daß er theils die Gesetze extrahiret, theils wörtlich abdrucken läßt. Mit diesen Nachrichten verbindet er zugleich die practische Steuervorschläge des Gräflich Wittgensteinischen Canzleydirector Dr. Eulners, über die Verbesserung des Steuerwesens, und rückt sie theils in den Noten, theils in den Text der Abhandlung wörtlich ein. Auch äußert derselbe hier und da seine Meynung, z. B. untersucht er, ob Zinse in dem Sächsischen zur fahrenden Habe zu rechnen, und verneint die Frage mit Dr. Eulner. Ist auch S. 40. der Meynung, daß Pächter von freyen Gütern während der Pachtzeit die Nutzung des Pachts — oder wie man es an einigen

einigen Orten heißt, die Oberbesserung — versteuern sollten. Von der Eintheilung der Steuern in Schock- und Quartembersteuer giebt der Verf. Nachricht, aber so unvollständig, daß ein Ausländer sich keinen deutlichen Begriff von dieser Steuereintheilung in Churſachsen wird machen können. Errathen konnte Rec., daß erstere die Steuer von liegenden Gütern, und diese von Gewerbschaften seyn sollte. In Rücksicht der Einrichtung der Flur- und Lagerbücher führt der V. zuerst die Vorschläge des Dr. Eulners an; und dann giebt er seine eigene, nach der Churſächsischen Verfassung modificirt. Erstere hält Recensent, im Allgemeinen betrachtet, gründlicher, als die des Verf. Eulner will, daß alle Grundstücke gemessen und ein Meßbuch verfertigt werde, worin folgende Columnen befindlich: Numer der Stücke, Feldgut an Aecker, Wiesen und Gärten mit Morgen und Ruthen; Neurort, Wüstung, Wald. Diesem Buch, welches unveränderlich bleiben soll, wird ein Namenregister angehängt, worin die Besitzer der Numern ab- und zugeschrieben werden, und das, wenn es mit der Zeit ganz verschrieben, mit Beziehung auf die Numern der Stücke wieder erneuert werden kann. Auf eine solche vorgängige allgemeine Messung will Eulner eine neue Schatzung aller liegenden Güter gründen, und ertheilt auch hierzu allgemein betrachtet ganz passende Vorschläge, nur nicht in Beziehung auf die Churſächsische Steuereinrichtung. Der Verf. hält eine allgemeine Messung zu kostspielig und überflüßig. Rec. ist hier nicht seiner Meynung, da eine solche von der Güterschatzung vorhergehende Messung und Zeichnung aller Grundstücke nur allein ein gewisses Hülfsmittel geben kann, eine richtige Schatzung darauf zu gründen, und zugleich ein bleibendes Document über die Größe und Lage des Eigenthums vor die Zukunft wird. Eulner schlägt bey der Schatzung der Grundstücke vor, man solle durch verpflichtete Personen des Dorfs die mittlern Kaufpreise angeben lassen, und eine Quota als Steuercapital ansehen, auch so viele Classen machen, als die Verschiedenheit der Ländereien eines Orts es erfordern, und hiernach, und in Verhältniß der Meßbefunde den Capitalanschlag der Stücke berechnen. Der Verf. findet den Vorschlag schön, Rec. nicht ganz, denn auch der mittlere Kaufpreiß, wie der Verf. in der Folge selbst erkennet, kann an einem Ort von Zufällen abhängen; und dann kann dasselbe gegen anderes in seinen Steueranschlägen verkürzet oder auch zu ge-

linde gehalten werden. Wenn z. B. an einem Ort in Verhältniß der Größe eines Bannes viel Einwohner sind, so wird jeder Einwohner Güter besitzen wollen, die Kaufpreise, auch die mittlern, müssen alsdann steigen. Da aber doch das Land nicht mehr ertragen kann, als es seine Natur gestattet, so würden nach ein n solchen Anschlag die Steuercapitalien zu hoch gesetzt werden. Auf der entgegen gesetzten Seite können die Einwohner durch Zufälle, z. B. Kriegsschäden ꝛc. arm an Geld geworden seyn, und die Kaufpreise der Güter können vielleicht während einer ganzen Generation zu gering gegen andere Orte stehen. Am richtigsten wird also die Schatzung der Güter nach dem jährlichen Ertrag durch Feldkundige bestimmt, welches auch der Verf. vorschlägt. Bey der Verfertigung der Lagerbücher hält der Verf. die Bestimmung der Größe der Gutsstücke nach der Aussaat hinlänglich, und verlangt eine blosse Aufschreibung der Güter nach ihrer Lage, Beschaffenheit, Nutzbarkeit und Ertrag, ertheilt hierzu Muster, welche er nach den Churſächsischen Verordnungen einrichtet, die also auch ganz local sind, und als allgemeine Muster des Rec. Beyfall nicht haben. Sie können bey allen den gegebenen weiteren Vorschriften des Verf. nicht die Deutlichkeit vor die Zukunft erhalten, die sie haben würden, wenn sie sich auf eine Messung und daraus gefertigte richtige Zeichnung von Dorf- und Feldkarten gründeten. Nach diesen Mustern zu urtheilen müßte wohl das angegebene summarische Verzeichniß jährlich umgeschrieben werden, weil sich die Besitzungen der Einzelnen ändern. Auch in dem Ackerverzeichniß oder Flurläufer, wovon der Verf. ein Muster vorschlägt, können in kurzer Zeit durch viele Abänderung der Namen Undeutlichkeiten entstehen. Indessen will Rec. nicht geradezu behaupten, daß nach der Churſächsischen Steuerverfassung solche gar nicht tauglich seyn sollten: denn diese kennet er in solcher Rücksicht zu wenig.

Nach einem ähnlichen Plan trägt der Verfasser auch die Versteuerung der Gewerbschaften und Nahrungen vor. Zuerst die Eulnerischen Vorschriften und dann die seinige. Am vollständigsten zeigt er aus den Steuerordnungen, wie in Churſachsen die Versteuerung nach Schocken entstanden, in welche Verwirrung diese Steuerverfassung gekommen; was man von Seiten der Landesregierung vor Curen durch allmählig erlassene Verordnungen gebraucht, um diese Versteuerungs-

art

art wieder ins Gleise zu bringen, und endlich trägt er seine Verbesserungsvorschläge vor. Zum Muster vor andern Steuerverfassungen möchte Rec. die dem Verf. vorgetragene nicht vorschlagen, am wenigsten die Verbesserungsvorschläge auch bey andern zerrütteten Steuerverfassungen. Ueberhaupt bemerkt Recensent, daß dies Buch nicht allein in einer ganz unübersehlichen Ordnung, sondern auch in einem sehr fehlhaften Styl vorgetragen, und daß der Verf. selbst wenig richtige Beurtheilungskraft zeigt.

Th.

Gustav Aug. Heinrich Baron von Lamotte (*) ausführliche Abhandlung von den Landesgesetzen und Verfassungen, welche die Landstraßen und Wege in den Königl. Preuß. Staaten betreffen. Leipzig, bey Fleischer 1789. 238 S. gr. 8.

Dieses Werk gewährt nicht blos den Beamten in den Preuß. Staaten einen sehr erheblichen Nutzen, sondern es kann auch in andern Ländern, denen es noch an guten Wegeverordnungen fehlt, nützlich werden, und Allen, die mit dieser Einrichtung einer guten Landespolizey zu thun haben, brauchbare Regeln und Vorschläge an die Hand geben. Der würdige Verfasser handelt zuerst in einem Vorberichte von den Erfordernissen einer guten Landstraßen- und Wegeeinrichtung, und ihrem großen Werthe. Die Wege in den Preuß. Staaten sind noch nicht der gehörigen Aufmerksamkeit gewürdigt worden, am wenigsten in der Kurmark, wenn gleich die Natur hier dem Landstraßenbau keine unübersteigliche Hindernisse in den Weg gelegt hat, und es auch an den nöthigen Materialien dazu eben so wenig, als an Arbeitern und Gelde fehlt. Die Vorschriften, welche der Verf. zu einer guten Einrichtung der Wege giebt, sind gut, und es wäre allerdings zu wünschen, daß man in allen Ländern, wie es zum Beyspiel in Holstein geschieht; vorerst dafür sorgte, daß die Wege auf diese Art eingerichtet würden, ehe man zu dem kostbaren Bau der Chausseen schreitet, der, seiner Natur nach, nur langsam fortschreiten kann. So hat sich der Rec., und gewiß mit ihm viele Reisende, oft darüber geärgert, daß man in manchen Ländern, namentlich im Hannöverschen, kostbare Chausseen bauet, und

die Wege in den Gegenden, wohin diese noch nicht reichen, so entsetzlich vernachläßigt, daß der Reisende stündlich Gefahr läuft, Arme und Beine zu zerbrechen.

Das Buch selbst ist in sechs Abschnitte getheilt. Der erste handelt von den Verordnungen wegen der Landstraßen und Wege in der Kurmark seit der Regierung des großen Kurfürsten; der zweyte von den nicht zu Stande gekommenen Wegeverordnungen für die Kurmark; der dritte von den Damm- Wege- und Brückengeldern in dieser Provinz. Hierauf werden im vierten Abschnitte die Kurmärkische Landesverfassung und einige praeiudicia iuris in Landstraßen- und Wegesachen entwickelt; im fünften die Verordnungen und Reglements wegen der Landstrassen und Wege in den andern königlichen Provinzen, der Reihe nach mitgetheilet; und endlich im sechsten Abschnitte noch das übrige Nöthige von den Meilen- und Wegeweisern, Meilen- und Wegesäulen in der Kurmark und den übrigen königlichen Provinzen beygefügt. Es erhellet also aus dieser kurzen Inhaltsanzeige, daß dieses Buch allerdings die Stelle eines Preußischen Corporis iuris in Wegesachen vertreten kann.

Qm.

Onomatologia numismatica succincta, oder kurzgefaßtes Münzlexicon, welches ein Verzeichniß aller theils bey den Alten merkwürdigen, vorzüglich aber der noch gegenwärtig üblichen Münzsorten mit Erläuterungen, den Gehalt derselben betreffend in geographischer Ordnung enthält. Ein Handbuch für Anfänger in Geschäften, bey welchen dergleichen Kenntniß unentbehrlich ist, nebst einem Anhang von Eintheilung des Handels-Gold- und Silbergewichts der vornehmsten Plätze in Europa. — Neue sehr vermehrte und verbesserte Auflage mit einem vollständigen Register. Nürnberg, bey Grübner. 1791. 9½ B. 8.

Der weitläuftige Titel sagt zur Genüge, was der Verfasser hat leisten wollen. Mr. hält dem Menschen für eine überflüßige

flüßige Compilation, die noch immer mehr verbessert und vermehrt werden kann.

Hh.

Des Churfürstenthums Sachsen allgemeine und der Residenzstadt Dresden besondre Policeyverfassung in einem auf die Landesgesetze und andre Verordnungen sich gründenden Zusammenhange. Vermehrt und bis auf gegenwärtige Zeiten fortgesetzt oder dessen zweyter Theil, durch Gottfr. Schmieder, Churf. Sächs. wirklichen Kriegsrath und Regiments-Schultheiß zu Dresden. Dresden, Walther, 1783. 8. mit fortlaufender Seitenzahl vom ersten Theil von 675 — 1166, ohne Regist. Dritter Theil, daselbst, 1791. 8. von S. 1167 — 1518. ohne Register.

In derselben Ordnung, die die Anzeige des ersten Theils dieses Werks (28 Bd. dieser Bibl. S. 596) angiebt, werden diejenigen Verordnungen aufgestellt, die dem Verf. vorher entweder entgangen, oder, wie bey dem ungleich größern Theil derselben der Fall ist, die erst neuerlich erlassen worden waren. Etwas, was dem Verfasser, außer der in mehreren Rücksicht verdienstlichen Compilation und einigen wenigen statistischen Angaben, wovon wir unten verschiedne anführen wollen, eigen wäre, entdeckt man hier so wenig, als in dem vorhergehenden Theil, und es ist gewiß, daß, wie auch die obenangeführte Recension bemerkte, diese Arbeit weit zweckmäßiger und nützlicher hätte ausgeführt werden können. So findet man zum Beyspiel noch immer unter mehrern Artikeln ganz andre Gegenstände, als man da erwarten dürfte, wie Seite 989. unter der Rubrik Brauwesen, lauter Verordnungen, die zum Trankſteuer- und Cameralwesen gehören, S. 1125 unter „Taxen" Verbot wegen der Aschenlager und wegen Ausfuhr der Asche, S. 1193, das Verzeichniß der von der Commerciendeputation ertheilten Preißaufgaben, unter der Rubrik: Märkte, Messen, S. 1295, die Entwendung des an den Wasserröhren befindlichen Bley und Messing, in dem Artikel: Messing, Kupfer und Bley u. s. w.

Mit Vergnügen aber bemerkt man die Vorschritte, die die Regierung des Lands in weisen und zweckmäßigen Anordnungen macht, und sieht immer mehr Lücken der Gesetzgebung ausgefüllt. Manche der hier gesammelten Verordnungen können andern Ländern, wo sie entweder ganz fehlen, oder minder vollkommen sind, zum Muster dienen. Es ist ja ohnehin in vielen Staaten Sitte, die Gesetze der benachbarten abzuwarten und sie denn nur abzuschreiben.

Wir führen einiges von dem Inhalt dieser beyden Theile an. S. 675. Eigene Armenschulen für Kinder, in welchen zugleich die Mädchen im Stricken und Nähen, die fähigsten Knaben aber im Zeichnen unterrichtet werden. (S. 1186.) Bis 1789 waren diese vormals getrennten Armenschulen in der Neustadt vereinigt. In diesem Jahr wurde noch eine neue in einer andern Vorstadt angelegt. — So entstand auch 1785. eine Real- Armen- und Industrieschule für 200 Kinder in der Friedrichsstadt, wo dieselben mit Stricken, Flachs- Wolle- und Baumwollespinnen auch Nähen beschäftigt werden. Ein ähnliches Institut wird von der Freymaurerloge unterhalten. — Für Taube und Stumme entstand die Anstalt zu Leipzig im J. 1778, die durch ihren vormaligen Direktor Samuel Heinike bekannter geworden ist. — S. 681. findet sich eine Nachricht von 31 Begräbniß- Sterbe- und Witweninstituten. — S. 704. Nachrichten von den Zucht- und Arbeitshäusern und deren Verfassung. — S. 769. Dorffeuerordnung. — S. 843. Behandlung der von tollen Hunden gebissenen. — S. 856. Bestätigung der Leibeigenschaft in der Ober- und Niederlausitz. — S. 980. Vieharzneyschule, die im J. 1772. angelegt wurde. — S. 1000. Viele gute Anordnungen über Holzsparniß und Holzschonung. — S. 1258. Badeplatz vor dem schwarzen Thor im Elbestrom für die Garnison, und ohnweit davon für den gemeinen Mann. — S. 1262. Franzosen des Rindviehs werden für unschädlich erklärt. — S. 1345. Brandversicherungssocietät, wo die Brandschäden halbjährig auf die Contribuenten repartirt werden. — S. 1388. Patent wegen Auflehnung des Bauernstandes gegen ihre Obrigkeiten und Gutsherrschaften. — S. 1399. Beleuchtung der Vorstädte in Dresden. Sie geschieht mit 245 Laternen, und kostet jährlich 2020 Thaler. S. 1427. Hebammenschule zu Neustadt bey Dresden entstand 1784, verbunden mit einer Accouchiranstalt.

anstalt. — S. 1440. Warnung für die Schlafbeere (Atropa belladonna), ihre Kennzeichen und Gegenmittel. — S. 1496. die für die Wasserbeschädigten 1784. veranstaltete Collecte betrug im Lande, die Stifter Naumburg und Merseburg ausgenommen, 36778 rthlr. 13 gr. 9 pf. wovon 363 rthlr. 8 gr. 6 pf. an geringhaltigen Münzsorten ausfielen. Aus einem besondern Fonds wurden noch angewiesen 3973 rthlr. 7 gr. 9½ pf. daher Totalsumme 40388 rthlr. 13 gr. ½ pf. —

Jb.

XXI. Kriegswissenschaft.

Versuch einer theoretisch-praktischen Anweisung zur Ausübung der Taktik in den Evolutionen und beym Manövriren. Verfaßt von Fr. von Werkamp alt Barkhausen dem Aeltern, Herzoglich Würtenb. Major. Stuttgart, auf Kosten des Verfassers. 1 Alph. 10 B. 2½ Bog. Vorrede, Inhalt, Pränumeranten und Subscribentenverzeichniß.*) Mit 12 Kupfertafeln. in 8.

Die erste Ankündigung machte, daß wir uns von dem Buche etwas versprachen. Der Ort, von wo aus sie herkam, schien uns dafür zu bürgen, daß der Verf. die dazu nöthigen theoretischen Kenntnisse haben würde: daß er wüßte, wie die Evolutionen in verschiedenen und zumal in den besten Diensten gemacht würden; und wenn wir auch schon in diesem Punkte keine neuen Aufschlüsse erwarteten, so hofften wir, der Verf. würde manchen Vortheil dabey lehren, wodurch die von ihm vorgetragenen Evolutionen, mit größerer Genauigkeit ausgeführt werden könnten. Der Soldat ist nicht blos eine materielle Maschine, deren Kräfte sich genau nach den Regeln ihres Baues berechnen ließen, sondern ein moralisches Wesen, das sich manche Hülfe geben kann, wodurch das Spiel der

*) Dieser Unterschied ist bey jedem Namen sehr pünktlich angemerkt.

Maschine erstaunlich vervielfältigt wird. Diese Beschaffenheit des Menschen giebt dem Studium der Taktik eine ganz besondere Richtung und Ausdehnung. Denn nur durch eine lange und sehr beobachtende Praxis darf man hoffen, die Wissenschaft der Hülfen, die sich der Soldat geben, und die man ihm beybringen kann, zu erschöpfen; auch wird die Taktik nicht eher zu ihrer Vollkommenheit gebracht werden, als bis die Lehre dieser Hülfen völlig ausgearbeitet ist. Ueber die Theorie der Evolutionen fehlt es uns nicht an Büchern: deren sind in neuern Zeiten viele, und darunter manche sehr gute ans Licht getreten. Allein in den meisten ist das pur mechanische, von dem moralischen im Manövriren, wenn ich es so nennen darf, noch nicht gehörig unterschieden worden. Man hat die Gränzen dieses Moralischen, wobey immer viel Mechanisches unterläuft, noch nicht genau bestimmt, denn man muß sich wohl hüten, in dem Punkte von dem gemeinen Manne gar zu viel zu fordern. In den guten Diensten ist zwar die Lehre der praktischen Hülfen in der Ausübung gar sehr vervollkommnet worden, allein man hat diese wichtige Materie in Büchern noch wenig behandelt, und eben hierin hofften wir, daß der Verf. etwas leisten würde. Dazu bewog uns vorzüglich die Verheißung, die er that, bey allen Evolutionen, die Art, sie zu kommandiren, anzuzeigen, worauf so vieles ankömmt. Allein unsere Erwartungen sind, wir sagen es ungern, nicht befriediget worden.

Der Verf. entschuldigt sich gleich in der Vorrede über die Art, seine Gedanken einzukleiden. Es wird zwar jeder billige Mann gern einem Offizier, der sonst nützliche Dinge vorträgt, den Mangel der Zierlichkeit, ja selbst einer genauen grammatischen Richtigkeit im Ausdrucke zu gute halten: Man wird auch allenfalls nicht einmal eine völlig systematische Ordnung seiner Gedanken, von ihm verlangen; die eine Frucht von solchen Studien ist, wozu der Soldat selten angeführt wird. Allein, was er sagt, muß doch deutlich und zweckmäßig seyn, und er muß doch seine Gedankenreihe ein wenig ordnen können. Gegen beydes verstößt unser Verf. gar zu sehr. Der Leser betrachte nur aufmerksam den allerersten Abschnitt betitelt: **Erklärung der nothwendigsten geometrischen Figuren, und einiger Ausdrücke, die in der niedern Taktik vorkommen**; und er wird schon daraus sehen, ob wir den Verf. zu strenge beurtheilen. Was sagen unsre Leser

L. B.

z. B. zu folgender Erklärung: S. XXXIV. der allerersten im ganzen Buche. „Eine gerade Linie ist der kürzeste Weg, „folglich kann eine krumme dieses nicht seyn.“ Von dieser Art ungefähr sind die Erklärungen alle. Daß der Verf. seine Sätze nicht gehörig ordnet, und auch wohl das nöthigste vergißt, kann man aus folgendem beurtheilen: Es wird erklärt, was Trupp ist, nämlich: „Eine Anzahl Soldaten, die zu„sammen exerzieren, manövriren, oder gegen den Feind strei„ten.“ Was aber Bataillon, Division, Peloton, Zug und Sektion sey, davon steht hier kein Wort. Es scheint doch die Erklärung aller dieser Kunstwörter gehörte hieher, und sie wäre fast nöthiger, als die Erklärung des Worts Trupp. Man sollte denken, es müßte einleuchten, daß, wenn für nöthig gehalten wird, zu erklären, was Glied sey, so mußte auch gesagt werden, was unter Rotte zu verstehen ist. So aber nicht unser Verf. Jenes Wort erklärt er, dieses aber nicht; denn was er von der Rotte sagt, ist wohl keine Erklärung. Wir wollen die ganze Stelle hersetzen. Siehe Seite XXXVII. „Glied drückt eine Anzahl von Soldaten aus, die „auf einer Linie in der Breite (en Face) neben einander „stehen. Da die einfache Rotte 3 Mann in der Tiefe „enthält; so versteht sich, daß man in Schlachtordnung „gewöhnlich 3 Glieder hoch steht.“ Solche Erklärungen lassen sich wohl nicht mit dem Mangel einer gelehrten Erziehung entschuldigen. Auch ist nicht einzusehen, wie hier der Schluß auf die Schlachtordnung gemacht werden könne.

Wir könnten allenfalls diese Recension schließen. Allein vielleicht würde uns der Verf. vorwerfen, wir sprächen zu leicht über seine Arbeit. Dieser erste Abschnitt, möchte er sagen, sey ein außerwesentliches Stück seines Werks, das allenfalls ganz wegbleiben könnte, und das mehr von demjenigen an sich hätte, was ohne Schulgelehrsamkeit nie recht ausgeführt werden könnte, da es bloße Definitionen enthält. Wenn diese auch fehlerhaft wären; so könnte doch das Uebrige nützlich und brauchbar seyn, weil da der bloße Soldat mehr in seinem Fache wäre.

Um diesen Vorwurf zu vermeiden, wollen wir an einigen Beyspielen zeigen, daß der praktische Theil dieses taktischen Lehrbuchs nicht vorzüglicher ist, als der theoretische.

Erstlich möchten wir wohl den Hrn. Verf. fragen, woher er seine taktischen Grundsätze nimmt? Aus der Erfahrung? oder aus dem Raisonnement? Wenn aus jener, so

muß

muß Erfahrung gegen Erfahrung gehalten und abgewogen; wenn aus dieſem, ſo müſſen die Entſcheidungsgründe angegeben werden. Wir geſtehen, daß wir nicht einſehen, warum der Hr. Verf. nur drey Marſchmenſuren haben will. S. 76 f. nämlich von 75 zu 80 Schritt auf die Minute als Manövrirſchritt; von 110 zu 115 als den verſtärkten, und von 125 zu 130 als den Schwenkſchritt? Den Schritt ſetzt er S. 68. zu 28 Zollen feſt; weil er in Preußiſchen Dienſten ſo iſt, und alſo gegen deſſen Möglichkeit nichts einzuwenden ſteht. Dies ſcheint dem Rec. kein Entſcheidungsgrund zu ſeyn. Alles, was in irgend einem Dienſt geſchieht, iſt freylich möglich; es fragte ſich aber, was iſt das beſte? Der Rec. iſt zwar gar nicht geſonnen, dem Hrn. Verf. abzuſtreiten, daß die preuß. Einrichtungen in der Taktik nicht die beſten ſeyn ſollten, im Gegentheil iſt es ſeine völlige Meynung; allein nicht darum, weil ſie preußiſch ſind, ſondern weil ſie zugleich auf ſehr vernünftige Grundſätze und auf Erfahrung gegründet ſind. Im preußiſchen Dienſt hat aber der Schritt keine ſo ſchwankende Menſur, von 5 Schritt mehr oder weniger auf die Minute. Das würde eine große Irrung in einer Linie geben, die 1000 Schritte avanziren ſollte, wozu 12 bis 13 Minuten gehören; denn da würden Bataillons um 50 bis 60 Schritte vor oder hinter den andern ſeyn, welches eine ſehr ſchlechte Richtung gäbe. Ferner hat man im preußiſchen Dienſt auch zweyerley Schritte in Anſehung der Länge; der eine von 28, der andere von 32 Zollen, weil es oft darauf ankömmt, mehr Feld zu gewinnen, und dabey in derſelben Zeitmenſur zu bleiben. Allein darauf hat ſich der Hr. Verf. gar nicht eingelaſſen.

Wenn man dies Buch lieſt, ſo ſollte man faſt glauben, es hätte der Hr. Verf. manche Sätze nicht auf die Fälle in Gedanken angewandt, wo zehn Bataillons oder mehr zuſammen manövriren. Man ſehe, was er Seite 83 ff. von dem Ziehen, ſchrägen oder ſchiefen (obliquen) Marſch, (wie er ſich ausdrückt) ſagt. „Die Erfahrung, ſo ſchreibt er, und die Berechnung beweiſen, daß, wenn es nicht beſondere Umſtände erfordern, es kürzer und bequemer iſt, ſich in einen Winkel von 45 Grad, als darüber oder darunter zu ziehen.“ Das wird nun nach ſeiner Anweiſung ſo bewerkſtelligt, daß die Leute mit dem Fuße von der Seite, wohin gezogen wird, wie gewöhnlich ſchräg austreten, den andern Fuß aber jederzeit vor den Ballen des ziehenden bringen. Ob dieſe Art zu

ziehen

ziehen in irgend einem Dienste üblich ist, wissen wir nicht; allein daß es die preußische nicht ist, und daß sie zu den Fällen, wo man das Ziehen vorzüglich, oder vielmehr mit ganzen Bataillons allein gebraucht, nicht zweckmäßig seyn würde; das wissen wir gewiß. Das Ziehen kleiner Abtheilungen, die aufmarschiren und größere formiren sollen, ist von keiner Bedeutung, und kann leicht geschehen. Wo es eine so nöthige, als mit der höchsten Akkuratesse so schwer zu machende Bewegung ist, ist dann, wenn Bataillons, die ihre Distancen verlohren haben, in der Linie ziehen müssen, um sie wieder zu gewinnen. Eine ganz kurze Auseinandersetzung wird zeigen, daß des Hrn. Verf. Art zu ziehen, in jenem jetzt fast gar nicht üblichen Fall, nicht einmal zu gebrauchen wäre; in letzterm höchstwichtigen aber augenscheinlich eine große Verwirrung verursachen könnte. Nach preußischer Art zieht man unter dem Winkel von ungefähr 24 Grad, indem man den ziehenden Fuß in der Diagonale schräg ungefähr nach dem Winkel von 45° und den andern gerade vorwärts, wie im gewöhnlichen Schritt setzt. Auf die Art kömmt man bey jedem Paar Schritte 48 Zolle vorwärts und 20 Zoll seitwärts. Nach unsers V. Methode wird der ziehende Fuß eben so nach der Diagonale gesetzt, der andre Fuß durch das Ansetzen am Ballen aber etwa und höchstens 6 Zolle auf der Diagonale weiter gebracht; folglich bey jedem Paar Schritte ungefähr 34 Zoll auf dieser Diagonale fortgerückt, mithin dadurch 24 Zoll sowohl zur Seite, als auch vorwärts gewonnen. Nun wollen wir annehmen, ein Bataillon hat seine halbe Intervalle von 12 Schritten verloren. Wenn es nach Preußischer Art zieht, so muß es 34 Schritte ziehn, um sie wieder zu gewinnen; nach unsers Verf. Methode würde es dieselbe in 28 gezogenen Schritten wieder gewonnen haben. Allein mit jedem Paar Schritte verliert man nach Preußischer Methode nur 6 Zoll im Vorschreiten; nach des Verf. seiner aber, nicht weniger, als 32 Zoll. Also wird das preußisch-ziehende Bataillon während seiner 34 Schritte ziehen nur etwa höchstens um vier Schritte zurück gekommen seyn; das Werkampisch-ziehende aber um 16 Schritte. Jenes wird mit 26 ausgetretenen Schritten von 32 Zoll Länge seine Richtung wieder gewonnen haben. Da nach Werkampischer Methode von keinem ausgetretenen Schritte die Rede ist, so wird das Bataillon gleich im Deployirschritt nachlaufen müssen, und wohl seine Distanz wieder verlohren haben, ehe es hinkömmt, wo es soll. Wenn der

Hr.

Hr. Verf. genau überlegt hätte, worauf es beym Ziehen ankömmt, würde er auch wohl nicht sagen, daß der Flügelmann zum guten Schrägmarschiren des Trupps beytragen kann. Beym Bataillonziehen vermag er gar nichts. Das Ziehen mißräth immer, wenn es lange dauert, weil es unmöglich ist, daß jeder Soldat im Gliede immer egal ziehe, und im Ziehen völlig Meister von seinem Leibe bleibe. Wenn nun zwey Menschen im Gliede ungleich ziehen, so schuppen sie sich, oder kommen aus einander; und dazu kömmt nun noch, daß die Verbesserung des begangenen Fehlers fast immer einen neuen hervorbringt. Derjenige, der zu scharf gezogen hatte, zieht nun weniger, und der zu wenig gezogen schärfer, wodurch ein neues Schuppen und ein neues Auseinanderkommen entsteht. Daraus kann also fast unmöglich etwas anders, als Unordnung, entstehen, wenn das Ziehen lange währt; und wie sollte da der Flügelmann in einem ganzen Bataillon helfen können? Eben so unpraktisch klingt dem Rec. der Vorschlag S. 86. demjenigen, der auf den Flügel marschirt, wonach die Richtung geschieht, einen Punkt anzugeben, worauf er marschiren soll. Das ist wohl in der Linie nicht möglich, und wenn es möglich wäre, und der Zufall einen Punkt dahin gestellt hätte, wo man hinziehen sollte, so würde dieser Flügelmann ihn wegen des Zurückbleibens sogleich aus dem Gesichte verlieren.

Daß übrigens der Hr. Verf. von der neuen Art mit einem oder mehreren Bataillons nach der Diagonale zu marschiren, die der Hr. Obristlieut. Mauvillon zuerst in seinem Werke vom Einfluß des Pulvers ꝛc. angegeben hat, und die jetzt anfängt, allgemein zu werden, nichts anführet, möchte uns kaum wundern, denn er führt weit bekanntere Erfindungen der neuern Taktik gar nicht an. Dies zeigt der Abschnitt vom Flanken- oder Rottenmarsch. Darin wird behauptet, man könne den Rottenmarsch im gewöhnlichen Schritt verrichten, ohne sich zu dehnen. Der Verf. bestreitet die Meynung, daß dies nicht geschehen könne, ohne daß die Leute sich einander träten, oder mit den Füßen streiften. Diese Einwürfe scheinen dem Rec. leicht zu widerlegen, und sind nicht die wahren. Das was eigentlich diese Art zu marschiren unmöglich macht, scheint der Hr. Verf. nicht eingesehn zu haben. Wenn Menschen, die hintereinander marschiren und von Absatz zu Absatz einen Raum von 21 Zollen halten, dabey alle mit einander Schritte von 28 Zollen thun wollten; so müß-

müßten sie einander mit dem Obertheile der vorschreitenden Lende bey jedem Schritte an das Gesäß stoßen, welches beym dritten Schritte nothwendig Stolpern, Fallen und die größte Konfusion hervorbringen würde. Soll also durchaus aus der Flanke marschirt werden; so muß es mit dem sogenannten Stampfmarsch und kurzen Schritten geschehen. Allein das ist nicht einmal nöthig. Beym Deployiren braucht nur die Rotte an der Tete jeder Division ihren vollen und gewöhnlichen Schritt zu marchiren; der Kommandeur diese zu zählen, und wenn er die Zahl für eine Division heraus hat, derselben Halt! Fronte! zu kommandiren; wenn gleich die Division sich gedehnt hat, das schadet nicht, sie wird schon heraus gekommen und gerichtet seyn, ehe die folgende ihren Weg vollendet hat, und weiter wird nichts erfodert. Außer diesem Fall ist ja der Flankenmarsch gar nicht mehr gebräuchlich, seitdem man den Marsch mit Sektionen erfunden hat, oder auch den andern, den man gewöhnlich nennt: mit zweyen Rechts oder Links um machen. Wir gestehen, daß wir nicht begreifen können, wie es zugeht, daß der Hr. Verf. von diesen ganz bekannten Erfindungen nichts sagt. Auch können wir nicht einsehen, wie er behaupten kann, es sey möglich mit einem Bataillon oder auch nur mit einer Division den Rottenmarsch zu verrichten, ohne sich zu dehnen. Auf seine Erfahrung kann er sich dabey gewiß nicht berufen. Er sagt zwar S. 94: „Wiederhohlte praktische Versuche von 100 bis zu 300 Rotten, haben mich überzeugt, wenn es auch nicht bereits schon in mehrern Diensten mit dem besten Erfolg eingeführt wäre, daß die Mannschaft im Rottenmarsch eben so weit, wie in jeder andern Marschordnung vorschreiten kann.“ Der Rec. wünschte zu wissen, welches die Dienste wären, wo dies eingeführt wäre, außer, wie gesagt, beym Deployiren, wo man sich nicht darum bekümmert, ob sich die Divisionen hinten dehnen? Der Rec. kennt keinen einzigen; und was die praktischen Versuche des Hrn. Verfassers betrifft, so muß er bezweifeln, daß es damit seine völlige Richtigkeit habe; bis er es selbst sieht; und er beruft sich dabey auf alle diejenigen, die Truppen haben manövriren lassen. Vermuthlich wird die Rotte an der Tete kürzer getreten haben, als gewöhnlich, der Marsch nicht sehr weit gegangen seyn, die Dehnung also beym Fronte machen, wo jede Rotte etwa ein paar Zolle von einander gestanden hat, nicht sehr merklich gewesen seyn, zumal wenn die Leute gesucht haben, dies durch ein kleines Bauschen

sehen der Ellenbogen noch besser zu decken. Auf die Art hat es Recens. selbst bewerkstelligen sehen. Umsonst beruft sich der Hr. Verf. darauf, daß ja die drey Glieder hinter einander marschiren, um zu beweisen, daß man den Rottenmarsch eben so verrichten kann. Aber ein praktisches Auge wird gleich bemerken, daß sich die drey Glieder im Marsch immer ein wenig lüften, und nie so geschlossen bleiben, als sie es beym Schargiren sind. Allein da das eine Kleinigkeit ausmacht, so wird es nicht bemerkt und beym Kommando Halt! mit dem letzten Schritt wieder hergestellt, und besonders wenn hernach noch, Richt euch! kommandirt wird.

Wir könnten noch Manches über den Abschnitt vom Schwenken sagen, allein wir wollen nicht zu weitläuftig werden. Wir bemerken nur, daß aus dem, was der Verfasser S. 243 vom Schwenken sagt, und aus andern Stellen seines Buchs erhellt, wie er dabey immer den Parademarsch mit geöffneten Gliedern im Sinne hat. Daraus möchte man schließen, daß er mehr en parade hat marschiren sehn und lassen, als auf dem Manövrirplatz. Wir können uns hierinne irren; sagen aber nur was aus dem Buche zu erhellen scheint. Der Parademarsch ist das, was seine Benennung anzeigt, und wird also auch nur zur Parade gebraucht. Die Taktik ist aber nicht für die Parade, sondern für Manövres die im Ernst gebraucht werden sollen. Also müßte auch, unsers Erachtens, in einer Anweisung zur Ausübung der Taktik, diese Marschart, die dort keine Anwendung leidet, gar nicht erwähnt werden. Will man ja dafür Anordnungen treffen, so muß man das kurz, und besonders thun, indem man den Gebrauch beyder Marscharten wohl unterscheidet, damit der Lehrling früh bemerke, daß man im Ernste noch en parade marschirt, als welches bey gehörig geübten Truppen gar nicht mehr geschieht.

Tpm.

XXII. Vermischte Nachrichten.

Berlinische Monatsschrift. Herausgegeben von F. Gedike und J. E. Biester. Dreyzehnter, vierzehn-

zehnter, funfzehnter, sechszehnter, siebzehnter und achtzehnter Band. Berlin, bey Haude und Spener. 8.

Wir haben den 11ten und 12ten Band dieser Zeitschrift im 93sten Bande dieser Bibliothek angezeigt. Die vor uns liegenden neuen sechs Bände enthalten die drey Jahrgänge 1789, 1790 und 1791. Nicht ohne Empfindung zeigt Recensent solche an, da der Werth dieser ehemals mit allgemeinem Beyfalle gelesenen Zeitschrift in den letzten Bänden sehr sichtbar abnimmt. Seit dem siebzehnten Bande, oder seit dem Anfange des Jahres 1790 ist auch der Herr Oberconsistorialrath Hedike als Mitherausgeber gänzlich abgetreten, und hat die Herausgabe Herrn D. Biester allein überlassen. Wir würden indessen eine Ungerechtigkeit begehen, wenn wir die Abnahme des Werths dieser Zeitschrift dieser Ursache allein zuschreiben, und die Schuld auf Herrn B. werfen wollten. Das Publicum kennt ja die in neuern Zeiten so sehr veränderten Grundsätze über Denk- und Preßfreyheit, und weiß also auch, welchen Ursachen es die Abnahme des Interesse dieser Monatsschrift zuzuschreiben hat. Mit gelähmten Händen läßt sich nicht gut arbeiten. Wenn aber gleich die immer mehr abnehmende Freymüthigkeit in den vor uns liegenden Bänden nicht zu verkennen ist: so fehlt es ihnen doch noch keinesweges an nützlichen und unterhaltenden Aufsätzen.

Auch hier findet man noch Aberglauben, Schwärmereien, grobe und feine Betrügereien bestritten und entlarvt. Der bekannte Starck mit Starck hat noch verschiedene Aufsätze veranlaßt. Ein Starckianer, Herr Starck, und Herr Zimmermann, über drey Definitionen: was heißt apodictisch? was heißt sich rechtfertigen? und was heißt infam? (S. XIII. B. S. 360 ff.) Apodictisch heißt, nach dem Sprachgebrauche eines Starckianers, nichts anders, als die kerfeste ungegründetste Behauptung, auf nichts gestützt, und durch nichts erwiesen. Sich rechtfertigen nennt St., wenn er sich über nichts, dessen er verdächtig ist, bestimmt erklärt, nichts deutlich macht, sondern Einiges keck leugnet, und über Andres unbestimmt declamirt, dabey aber unbedeutende Nebendinge weitläuftig erörtert, um die Hauptsache zu verdunkeln, recriminirt, und vorzüglich grob schimpft. Infam endlich heißt, nach von Zimmermann, derjenige, wel-

Herr das nicht gethan hat, worüber man ihn anklagte, sondern welcher nur blos das nicht wußte, was niemand weiß, und in altfränkischer Einfalt glaubt, man müsse erst jede Parthey hören, ehe man jemand verurtheilte. Der edle Ritter wird hier einer dreyfachen Unwahrheit überwiesen. Aber man weiß es ja nunmehr schon allgemein, daß es diesem Herrn, seit der große Friedrich den unglücklichen Einfall hatte, ihn rufen zu lassen, auf eine Handvoll Unwahrheiten oder grober Schimpfwörter nicht ankömmt. — Neu bekanntgewordene Nachrichten über das Clericat. (B. XIV. S. 77 ff.) Ein Auszug aus Wehrs's Erklärung an das Publicum. — Spaßhafter Aufschluß der Starckischen Geschichte. (B. XV. S. 273 ff.) Spaßhaft nämlich, wie ihn der große Spaßmacher zu Memelhoff in Curland, Herr von Dörpet, hat machen wollen. Schade nur, daß der Spaß verständigen Leuten, die sich nicht so leicht Nasen drehen lassen, wie mancher Nasendreher wohl gern wollte, neues Licht giebt, und ihre Vermuthungen über St. bestätiget. — Cagliostro in Mitau, von dem sel. Oberbergrath Ferber. (B. XVI. S. 299 ff.) Auch dieser wichtige Zeuge beschreibt den Abentheurer K. als einen der dümmsten, gröbsten und ungeschliffensten Menschen. Hr. Schlosser wird ja aber auch gegen dieses Zeugniß wohl Rath wissen. — Herabgesetzter Bücherpreiß, oder neue Empfehlung der Starckischen Schriften. (Ebend. S. 377 ff.)

Zu der Materie von geheimen Gesellschaften und andern Schwärmereien, Aberglauben und Betrügereien gehören folgende Aufsätze. Geheime Gesellschaften. (B. XIII. S. 275 ff. B. XV. S. 258 ff. 594 ff. B. XVII. S. 549 ff.) Die Gesellschaften, von denen hier Nachrichten gegeben werden, sind: das neue Jerusalem; die Deutsche Union; der Harmonieorden des berüchtigten Grossinger; der Orden der Andächtigen, eine geheime Damengesellschaft aus dem sechszehnten Jahrhunderte; der Orden vom Senfkorn; die löbliche 1746ger Societät, kürzer die Ducatensocietät genannt; eine Verbindung zu Ehren der Jungfrau Maria, die Lavater in Schutz nimmt; Büchervorsorgungsanstalt zu Gotha, gestiftet vom Hrn. Masius. Noch gehört hieher: die Kirchseher oder die Erleuchteten, eine schwärmerische Verbrüderung des sechszehnten Jahrhunderts. (B. XVIII. S. 449 ff.) — Nachricht von der Philadorischen Geistesbefördrung.

rung, vom Hrn. Kammerherrn von der Reck. (B. XIII. S. 456 ff.) Sie geschahe den 30. März 1789 zu Berlin, und der Erzähler war ein Augenzeuge davon. Ein Bericht von einem andern Augenzeugen folgt gleich darauf. — Neue chymische Untersuchung des Semlerschen Luftgoldes, vom Hrn. Prof. Klaproth. (Ebend. S. 484 ff.) Vermuthlich ist der gute sel. Semler von Jemand betrogen worden. Dies giebt er auch in seiner Erklärung über jene Untersuchung (Ebend. S. 575 ff.) selbst zu. — Anecdoten. B. XIV. S. 179 ff. Pfiffigkeit des Herrn Masius. (Ebend. S. 380 ff.) Da dieser Abentheurer nun nach Nordamerica gewandert ist, so werden wir in Europa von ihm wohl nicht viel mehr zu hören bekommen. — Schreiben eines Geistlichen über zwey seltsame Reisende. (Ebend. S. 475 ff.) Hr. Albus, auch Weiss, auch Blau, und noch mit andern Namen genannt. (Ebend. S. 487 ff.) Lavater, oder: das neue Journal in Fragen und Antworten. (B. XV. S. 168 ff.) Der neue Prophet Magno Cavallo. (B. XVI. S. 474 ff. und B. XVII. S. 186 ff.) Plan zu einer neuen Constitution für Frankreich, von der Swedenborgischen Gesellschaft. (B. XVII. S. 61 ff.) Skalichius, ein Abentheurer und Premierminister in Preußen, von dem sel. Prof. Kreutzfeldt. (B. XVIII. S. 229 und S. 309 ff.) Aufschluß über ein paar Wundenkünste. (Eb. S. 274 ff.) Goldmacher im Preußischen. (Ebend. S. 566 ff.) Etwas zur Vertheidigung des sogenannten Aberglaubens unserer Vorfahren, vom Hrn. GJR. Möser. (Ebend. S. 28 ff. vergl. mit S. 534 ff.) Geschichte des Glaubens an die Heiligkeit der Zahl Sieben, vom Hrn. OCR. Gedike. (Ebend. S. 494 ff.) Eine mit eben so großer Gelehrsamkeit als ungemeinem Scharfsinne abgefaßte Abhandlung, aus welcher wir gern einen Auszug mittheilten, wenn es der Raum verstattete.

Zur Geschichte des Magnetismus gehören folgende Aufsätze: Magnetistische Versuche des Grafen von Saxillien zu Braunschweig, vom Hrn. Oberjägermeister von Sierstorpff. (B. XII. S. 421 ff.) Ein neuer Beweis von den Betrügereien, die unter dieser Maske gespielt werden. Zwey öffentliche Nachrichten über den Magnetismus. (Ebend. S. 461 ff.) Ueber den thierischen Magnetismus, vom Hrn. Prof. Selle. (B. XIV. S. 466 ff.)

Nachricht von den Versuchen, die dieser glaubwürdige Zeuge darüber angestellt hat. Man vergleiche damit den Aufsatz von eben diesem Verf. im XV. B. S. 135, und die Nachricht des Hrn. OER. Föllner von den in der Berlinischen Charite angestellten Versuchen, eb. S. 119 ff. Herr Selle glaubt, es werde noch eine geraume Zeit hingehen, ehe diese Sache zur Entscheidung reif werden kann; und er wünscht daher mit Recht, daß beyde Partheyen diese nicht durch einseitige Hitze und Vorurtheile noch mehr verzögern mögen. — **Neuere magnetische Geschichte in Paris.** (B. XVI. S. 273 ff.)

Auch die Materie vom **geheimen Catholicismo**, der **Proselytenmacherey**, **Intoleranz**, **Kirchenvereinigung**, und den **Jesuiten** hat hier noch einige Aufsätze veranlaßt. **Ein Brief des Kurmainzischen Hofgerichtsraths und Beamten zu Alzeill, Herrn Bender, an die Frau Witwe Kramer daselbst.** (B. XIV. S. 195 ff.) Es ist allerdings sehr merkwürdig, was hier ein herrschaftlicher Beamter einer Frau schreibt, um sie zu überreden, ihre Kinder in der catholischen Religion erziehen zu lassen. Der Brief ist von 1787. — **Ueber Proselytenmacherey**, vom Hrn. Hofr. **Forster**, nebst einer Antwort vom Hrn. D. **Biester**. (Ebend. S. 545 ff.) Es befremdet, einen Mann, wie Hrn. F., die Proselytenmacherey in Schutz nehmen zu sehen. Aber die feinen Sophistereyen, mit denen es geschieht, werden vom Hrn. B. recht gut in ihrer Blösse dargestellt. — **Intoleranz, eine christliche Tugend.** (B. XVIII. S. 485 ff.) Der catholische Gelehrte, welcher die **Intoleranz** und die **Begierde, alle Nationen zu bekehren, die zwey schönsten Charactere des Christenthums** nennt, und empfiehlt, ist der gelehrte General der Celestiner, **Appiano Buonafede**, welcher unter dem Namen **Agatopisto Cromaziano**, eine Geschichte der Philosophie geschrieben hat, die seiner Nation Ehre macht, kurz, ein vorzüglich aufgeklärter und gelehrter Mann. Die Stelle, worinn er dies thut, ist hier aus dem 9ten Theile seiner philosophischen Geschichte, die 1771 zu Lucca erschien, abgedruckt. Schade nur, daß es Protestanten giebt, die eben so denken, wie er! — **Anzeige einer neuen Schrift über den Vorschlag einer Kirchenvereinigung und eines allgemeinen Concils.** (Eb. S. 570 ff.) Diese Schrift ist von einem Englischen Protestanten

stanten und berühmten Schriftsteller, Hrn. Bötens, und 1791. ohne Meldung des Druckorts, in französischer Sprache erschienen. — Authentische Nachricht von den Pohlnischen Jesuiten. (B. XVII. S. 83 ff.) Ein Abdruck eines Artikels aus den Thornischen historischen Nachrichten, welcher beweiset, daß die Exjesuiten noch immer an der Wiederherstellung ihres Ordens arbeiten. — Ludwig XIV. und sein Beichtvater, der Jesuit Le Tellier. (B. XVII. S. 556.) Zwey höchst merkwürdige Anecdoten aus den Memoires des Herzogs von Saint Simon. — Als ein Gegengift gegen alle diese Dinge kann der Auszug aus der Schrift des Hrn. Rosenmüller, welcher unter der Rubrik: über den ächten Geist des Protestantismus (B. XVIII. S. 103 ff.) mitgetheilt ist, empfohlen werden.

Außer den unter den vorigen Abtheilungen bereits angeführten Streitschriften, verdienen hier noch folgende bemerkt zu werden. Ist Graf Mirabeau Verfasser einer gewissen berüchtigten Schrift? (B. XIII. S. 168 ff.) Mir. erklärt in einem hier abgedruckten Briefe, daß er nicht Verfasser der Noten und des Vorberichts zu der französischen Uebersetzung der geheimen Briefe über die Preußische Staatsverfassung sey. — Verba valent sicut numi; oder von der Wortmünze, vom Hrn. Gedike. (B. XIII. S. 253 ff.) Der Verf. nimmt in dieser lesenswürdigen Abhandlung das Wort Aufklärung in Schutz, das seit etlichen Jahren so viele Mißdeutungen, Verunglimpfungen, Verfolgungen und Verhöhnungen erfahren hat, daß es beynahe dahin gekommen wäre, daß man es hätte für eine bürgerliche Injurie halten müssen, ein Aufklärer genannt zu werden. Bey dieser Gelegenheit bekommen denn zugleich Hr. Prof. Bökmann in Karlsruhe und Hr. Graf von Stolberg einige nützliche und derbe Wahrheiten zu hören. Der Letztre hatte in einem Gedichte sehr fein und edel, wie es sich von einem Grafen erwarten läßt, geschrieben:

Klärt auf, wenn ihr Licht von der Finsterniß kennt,
Ihr Laffen, klärt auf, wo die Kerze nicht brennt.

Hierauf erwiedert Hr. G. sehr gut:

Klärt auf, wenn ihr Licht von der Finsterniß kennt,
Ihr Grafen, Prälaten, und Ritter, und Herrn,

(Wir hörten von Euch es wirklich so gern)
Klärt endlich doch auf, was ihr Aufklärung nennt.

— Des Herrn Hofrath Zimmermann Gesellschaft der Aufklären in Berlin. (B. XV. S. 360 ff.) Die Lauge ist scharf, womit der Ritter hier gewaschen wird; aber sie ist nur zu sehr verdient. Die Krankheit scheint jedoch so tief bey ihm eingewurzelt zu seyn, daß alle Hoffnung zur Besserung vergebens ist. — Französische Lästerungen gegen Friedrich den Großen. (B. XVI. S. 44 ff.) — Erinnerungen an Herrn Prof. Hugo, vom Hrn. KGR. Klein. (Ebend. S. 349 ff.) Rüge einer Unbedachtsamkeit, deren sich Hr. Prof. H. schuldig gemacht hat. Möge sie ihm zur Warnung dienen! — Ueber eine Anerbietung vom Bode, vom Hrn. Hofrath Kästner. (B. XVII. S. 537 ff.) Es ist hier von des Hrn. Zimmermanns Anerbietung zum Eide die Rede. Ganz richtig urtheilt der Verf. von der berüchtigten Schrift, die Gelegenheit zu diesem Anerbieten gab, „daß ihr Verfasser auf Leute, denen der Hr. Ritter nicht gut „ist, hat Koth werfen wollen, aber so ungeschickt geworfen „hat, daß der ganze Klumpen auf seinen lieben Ritter gefal„len ist, welcher sich nun aufs Schauderhafteste gebehrdet, „den Unflath abzuschütteln." — Ueber einige dem Schlesischen Adel gemachte Vorwürfe, vom Herrn Karl, Grafen Pückler zu Tannhausen. (B. XVIII. S. 6 ff.) Die Vorwürfe stehen im neuen deutschen Zuschauer. Ob sie sämmtlich hier widerlegt sind, kann der Rec. nicht entscheiden. Manche schwache Stellen in der Widerlegung werden indessen wohl jedem aufmerksamen Leser sichtbar werden.

Die große französische Staatsveränderung hat auch hier viele Aufsätze veranlaßt. Dahin gehören zuerst die fortgesetzten scharfsinnigen und lehrreichen Bemerkungen über den neuesten Finanzzustand Frankreichs. (B. XIII. S. 6. 120. 199. 293. 453. 604. B. XIV. S. 36. 116. 206. 305. 416. 513. B. XV. S. 15. 150. 295. 390. 506. B. XVI. S. 5. 98. B. XVII. S. 11.) welche selbst da, wo man durch den einsichtsvollen Verf. nicht überzeugt werden sollte, doch immer unterrichtend und lesenswürdig bleiben. — Die historischen Merkwürdigkeiten, die Parlemente in Frankreich betreffend, vom Hrn. Prof. Hegewisch, welche wir bereits in unserer Anzeige der vorhergehenden Bände empfohlen haben, werden hier (B. XIII. S. 62 ff.) beschlos-

beschlossen. — Etwas über den Einfluß der französischen Revolution auf das Kommerz (warum nicht den Handel?). Aus einem Schreiben aus der Schweiz. (B. XV. S. 476 ff.) darüber ließe sich denn nun freylich sehr viel mehr sagen. — Ueber das Recht der Menschheit, als den Grund der französischen Constitution, vom Hrn. GJR. Möser. (B. XV. S. 497 ff.) Von eben diesem Verf. sind noch folgende hieher gehörige Aufsätze: Ueber die gänzliche Aufhebung des *Droit d'Aubaine* in Frankreich. (Band XVII. S. 114 ff.) Ueber das Recht der Menschheit, insofern es zur Grundlage eines Staates dienen kann. (Ebend. S. 496 ff.) Wann und wie mag eine Nation ihre Constitution verändern? (Band XVIII. S. 296 ff.) Hr. Möser sophistisirt in allen diesen Aufsätzen mit seinem gewöhnlichen Scharfsinne gegen die neuen Einrichtungen in Frankreich, und gebraucht dazu allerhand artige Waffen aus der Rüstkammer von Alterthümern, die er so gut kennt. Schade nur, daß diese Waffen bey der neuern Kriegsmanier nicht mehr brauchbar sind, und ihre Unbrauchbarkeit so leicht erwiesen werden kann. Hr. von Klauer hat in seinen Abhandlungen über das Recht der Menschheit (B. XVI. S. 197 ff. und S. 441 ff.) schon mit vielem Glücke gegen Hrn. Möser und gegen Hrn. Biester, der jenem zu Hülfe gezogen war, gestritten, und man wird diese mit vieler Wärme und Freymüthigkeit geschriebenen Aufsätze mit Vergnügen lesen. — Einige Beobachtungen, veranlaßt durch das Decret der Nationalversammlung in Frankreich über die Güter der Geistlichkeit, vom Hrn. Prof. Garve. (B. XVI. S. 388. und B. XVII. S. 429 und 507 ff.) Eine vortreffliche Abhandlung, worin der Gegenstand von allen Seiten mit ächtem philosophischem Geiste, ohne alle Partheylichkeit betrachtet wird. Möchten doch alle Schriftsteller, welche über die französische Staatsveränderung oder einzelne bey Gelegenheit derselben zur Sprache gekommene Materien geschrieben haben, mit gleichem philosophischen Scharfsinne, und gleicher kaltblütiger Unpartheylichkeit geschrieben haben. Hr. G. zeigt zuerst die Nützlichkeit des neuen Plans, welchen die Nationalversammlung in Absicht der Unterhaltung der Geistlichkeit angenommen hat; und stellt nachher, was die Gerechtigkeit dieses Plans betrifft, die Gründe beyder Partheyen in ihrer völligen Stärke auf, ohne selbst geradezu über diese Frage zu entscheiden. Indessen dürften die meisten Le-

ser wohl kein Bedenken tragen, auch hierin auf die Seite der Nationalversammlung zu treten, wozu auch Hr. G. sich sehr geneigt zeigt, besonders da es nunmehr außer Zweifel ist, was damals, als diese Abhandlung geschrieben wurde, von Manchen noch bezweifelt werden konnte, daß die Nation im Ganzen genommen, gewiß mit der neuen Einrichtung wohl zufrieden ist. — **Aus einem Schreiben des (vormaligen) Marquis von St. H. zu Paris an den Grafen S. zu H. über die Abschaffung des Adels. Mit Anmerkungen von einem Deutschen.** (B. XVI. S. 503 ff.) Der französische Marquis von St. H. schreibt als ein aufgeklärt und frey denkender edler Mann, den man mit Vergnügen liest und lieb gewinnt. Dahingegen schämt man sich des kriechenden und unaufgeklärten Deutschen, der sich nicht entblödet, durch armselige und längst hundert Mal widerlegte Einwürfe die vornehmsten und triftigsten Behauptungen des edlen Franzosen entkräften zu wollen. Vermuthlich haben diese seichten Anmerkungen entweder den politischen Kannengießer in Altona, oder den berühmten Recensenten der französischen Revolutionsschriften in der allgemeinen Litteratur-Zeitung, den geschwätzigen und steifen Hrn. Geheimenkanzleysecretär Rehberg zum Verfasser. Denn gerade in dem Geiste dieser Schriftsteller sind sie geschrieben. Um zu beweisen, daß dies wahr sey, wollen wir doch einige von den lächerlichen und abgeschmackten Behauptungen, welche in diesen Anmerkungen vorkommen, ausheben. „Die Steuerfreyheit des Adels ist mit Einwilligung der übrigen Stände auf Reichs- und Landtagen ertheilt worden, und also ein wohlerworbenes Recht, das ihnen nicht genommen werden kann. Auch ist es eine Schadloshaltung für das, was der Adel im Dienste des Staates zugesetzt. Auch das Vorrecht des Adels zu gewissen Staatsämtern beruhet auf der, durch ausdrückliche und stillschweigende Einwilligung bestätigten Grundverfassung der Staaten. Die dreyhundertjährige Ergebung der Indianer unter die Herrschaft der Spanier ist eine stillschweigende Einwilligung in dieselbe. Es ist historisch gewiß, daß die heutigen Europäischen Staaten zuerst vom Adel errichtet sind. Der Bürgerstand mußte sich also gefallen lassen, daß er unter minder vortheilhaften Bedingungen in den Staat aufgenommen wurde. Man soll dem Adel mit einem Strome vergleichen, der oft um desto majestätischer fließt, je weiter er sich von seiner Quelle entfernt." — Doch wir haben noch einen

nen andern deutschen Vertheidiger des Adels, der selbst ein Edelmann ist, aufzuführen, nämlich den verstorbenen Oberappellationsrath von Rambohr, in der Abhandlung: Ueber das Verhältniß des anerkannten Geburtsadels deutscher monarchischer Staaten zu den übrigen Classen ihrer Bürger; in Rücksicht des Anspruchs auf die ersten Staatsbedienungen. (B. XVII. S. 124 und 250 ff.) Daß ein Hannoveraner diesen Anspruch in Schutz nimmt, wird man sehr begreiflich finden. Ließe er sich indessen nur irgend durch vernünftige Gründe rechtfertigen, so möchte der Vers. Recht haben, wer er wollte. Aber Jeder, der über diesen schlecht gegründeten Anspruch nur jemals ernstlich nachgedacht hat, ist auch schon im Voraus überzeugt, daß es keine standhaften Gründe geben kann, womit sich derselbe behaupten ließe. Was indessen dafür gesagt werden kann, das hat Hr. v. R. so gut als möglich zu sagen gesucht. Ganz so arg macht er es indessen doch nicht, als sein bürgerlicher Landsmann, Hr. Brandes, der in einer Abhandlung in dieser Zeitschrift im Jahrgange 1787 behauptete, daß der Adel ein ganz ausschließliches Recht zu den ersten Staatsbedienungen haben müsse. Dies will denn doch der adeliche Hr. v. R. nicht, sondern er will seinem Stande nur ein vorzügliches Recht dazu, überwiegender Vortheile wegen, geben. Worin nun diese überwiegenden Vortheile bestehen, das mag der, welchen sie etwa nicht beyfallen sollten, in der Abhandlung selbst nachsehen. Dabey verdienen denn zugleich die Anmerkungen eines Bürgerlichen über jene adeliche Abhandlung (Ebend. S. 460 ff.) zugleich mit gelesen zu werden. Wir denken, die meisten Leser werden die bürgerlichen Anmerkungen gründlicher finden, als die adelichen Behauptungen. — Ueber den Ursprung und die obersten Principien des Rechts, vom Hrn. Geh. Secretär Genz. (Ebend. S. 370 ff.) Dieser vortrefliche Aufsatz bezieht sich zum Theil auch mit auf die oben angeführten Möserschen Abhandlungen. Der Vers. rechtfertigt dadurch die französische Nationalversammlung, daß sie die ursprünglichen Rechte der Menschheit zuerst aufsuchte, und behauptet mit Recht, daß gerade dann, wenn bey Gelegenheit allgemeiner Revolutionen eine gänzliche Regeneration der Staaten versucht, und eine Revision der meisten Rechte vorgenommen werden muß, die rechte Zeit sey, das ganze System der menschlichen Befugnisse zu durchdenken, und die alten Grundsteine, welche das ehrwürdige Gebäude freyer

Menschenverbindung tragen müssen, aus allen den Steinmassen, welche die Gorglusigkeit und der Luxus so vieler Jahrhunderte darüber thürmte, und aus so manchen Ruinen, die Barbarey oder Tyrannenmacht darauf wälzte, hervor zu graben. Hr. D. Biester hat einige sehr entbehrliche Anmerkungen beygefügt. Es muß dem unpartheyischen Leser dieser Zeitschrift nothwendig auffallen, daß Hr. B. nur bey gewissen Gelegenheiten Anmerkungen macht, und andere Aufsätze, wo Anmerkungen weit nöthiger wären, (z. B. oben bey dem unberufenen Deutschen, der den Brief des französischen edeln Mannes, der nicht mehr Marquis seyn will, den aber Hr. B. auch wider seinen Willen wieder dazu macht, mit seinen schalen Widerlegungen begleitete,) ganz still schweigt. — Auszug eines Schreibens aus Karlsruh. (Ebend. S. 562.) Klagen über die ausgewanderten französischen Aristokraten und die Aufnahme, welche sie in K. fanden. Ueber die Aufnahme dieser Gäste werden mehrere deutsche Länder leider! wohl noch lange und noch stärker zu klagen Ursache haben. — Der Gast und der Wirth; ein Gespräch über die Würde der Menschheit (B. XVIII. S. 115 f.) Kurz, aber nachdrücklich und schön! — Antwort der Juden in der Provinz Lothringen, auf die der Nationalversammlung von der sämmtlichen Stadtgemeinde zu Straßburg überreichte Bittschrift, übersetzt vom Hrn. Dav. Friedländer. (B. XVIII. S. 351 ff.) Ein wichtiges Actenstück, daß Jeder lesen muß, der die Schrift der Straßburger in Schlözer's Staatsanzeigen gelesen hat. Hrn. Hofrath Schlözer wird in den Vorerinnerungen zu dieser Schrift Einiges gesagt, was er zu beherzigen wohl Ursache haben dürfte. — Sind denn wirklich alle Menschen gleich? (B. XVIII. S. 341 ff.) Der Verf. dieser Abhandlung kämpft mit einem Schatten, indem er Sätze widerlegt, die nie behauptet worden sind. Dies giebt dem herrlichen Stoff, die französische Nationalversammlung zu beschuldigen, daß sie baaren unphilosophischen und staatsunklugen Unsinn (sollte es auch wohl einen Unsinn geben, der philosophisch und staatskug wäre?) begangen hätte, indem sie behauptet habe, daß die Menschen sich alle gleich wären, wobey denn Hr. Biester nicht ermangelt, abermals seinen lauten Beyfall zu äußern. Aber diese ganze Abhandlung dient denn nur zu einem abermaligen Beweise, wie manche Schriftsteller auch die richtigsten Grundsätze der französischen Constitution

cution verdrehen, um solche in einem falschen Lichte darzustellen, und dadurch zu beweisen, wie sehr viel besser sie die Sache einsehen. Es gehört eben kein großer Scharfsinn dazu, dies zu erkennen. Die bürgerliche Gleichheit, welche die Franzosen zum Grunde ihrer Staatsverfassung gelegt haben, besteht in nichts mehr und nichts weniger, als in dem Rechte jedes französischen Bürgers, die Vortheile und Nachtheile der neuen Staatsverfassung in gleichem Grade mit allen seinen Mitbürgern zu genießen. Ist aber diese Gleichheit unphilosophischer und staatsunkluger Unsinn? oder findet etwa diese Gleichheit in unsern bisherigen Regierungsformen auch Statt? Wer darf diese beyden Fragen bejahen? —

Endlich müssen wir noch einige der vornehmsten Aufsätze bemerken, welche nicht unter die vorigen Rubriken gehören. **Allgemeine politische Betrachtungen über den preußischen Staat.** Aus dem großen Werke des berühmten Mirabeau. (B. XIII. S. 127 ff.) — **Beytrag zur Kriegsgeschichte des Marschalls v. Turenne, und des Generals Montecuculi,** vom Hrn. Forstrath **Hennert.** (Ebend. S. 207 ff.) — **Ueber Rechnungsmünze, Geld- und wirkliche Münzen.** (Ebend. S. 220 ff.) — **Fernere Untersuchungen über allgemeine Toleranz und Freyheit in Glaubenssachen,** vom Herrn **Rehberg.** (Ebend. S. 297 ff.) Enthält nichts Neues, wohl aber viel Altes mit vieler Weitschweifigkeit vorgetragen, als wenn es neu wäre. Hr. R. gefällt sich, wie bekannt, selbst sehr, und giebt sich mit unter das Ansehn, als ob er ein recht aufgeklärter und freydenkender Mann wäre, damit zu einer andern Zeit seine finstern aristokratischen Urtheile und Verunglimpfungen aufgeklärter und freymüthiger Schriftsteller desto tiefern Eindruck machen mögen. — **Ueber den schriftstellerischen Charakter des Tacitus,** vom Herrn Prof. **Hegewisch.** (B. XIV. S. 7 ff.) Man findet hier viele neue und wichtige Bemerkungen über diesen berühmten Geschichtschreiber. — **Also sollte ein Regent einmal für alle jede ertheilte oder zu ertheilende Exspektanz für erschlichen erklären?** vom Hrn. Geh. J. R. **Möser.** (Ebend. S. 30 ff.) Eine schöne Abhandlung. — **Probe Rabbinischer Philosophie,** von Hrn. **Salomon Maimon.** (Ebend. S. 171 ff.) — **Eine moralisch-politische Kolonie des Königs von Neapel.** Ein Auszug aus der italienischen Beschreibung

von dem Anbau zu St. Leucio. (Ebend. S. 264 ff.) — Einige Nachrichten von der freyen Reichsstadt Memmingen. (Ebend. S. 275 ff.) — Howard. (Ebend. S. 365 und 450 ff.) Nachrichten von dem Leben dieses seltenen Menschenfreundes. — Hanway. (B. XV. S. 72.) Ein würdiges Seitenstück zu dem vorhergehenden Aufsatze. — Rede bey der Aufnahme in die K. Akademie der Wissenschaften, vom Hrn. Gedike. (Ebend. S. 219 ff.) — Ueber den Einfluß des Römischen Gesetzbuchs auf die Wissenschaften. (Ebend. S. 239 ff.) — Ist es Schuldigkeit oder Gnade, wenn ein Fürst sein Land wohl regiert? vom Hrn. K. G. R. Klein. (Ebend. S. 304 ff.) — Ueber den verminderten Sinn des Vergnügens, vom Hrn. Geh. Kanzleysecretär Brandes. (Ebend. S. 421 ff.) Der Verf. nimmt an, daß der lebhafte Sinn für Freude und Vergnügen abgenommen hat, und versucht es, die moralischen Ursachen davon zu entwickeln. Zu diesen rechnet er vornehmlich: 1) die Ausbildung der Staatseinrichtungen in Deutschland; 2) die außerordentliche Ausbreitung philosophischer und politischer Ideen; 3) zunehmender Luxus und zunehmende Theurung; 4) die Revolutionen in der Erziehung. Rec. muß zwar gestehen, daß er sich von dem Satze, welchen der Verf. als erwiesen annimmt, nicht überzeugen kann; aber die Abhandlung bleibt doch immer höchst lesenswürdig, da sie ungemein viele treffliche und richtige Bemerkungen enthält, und mit vielem Fleiße geschrieben ist. — Ueber die Beförderung der Nationalehre, als eine der ersten Pflichten des Staatsbürgers, vom Hrn. K. G. R. Klein. (Ebend. S. 539 ff.) — Ueber das Purimfest der Juden, und dessen Abschaffung stehen hier ein paar Abhandlungen von verschiedenen Verfassern. (B. XV. S. 377. 563 ff.) — Ueber J. J. Rousseau, vom Hrn. v. Ramdohr. (B. XVI. S. 50. 148 ff.) — Ueber ein altdeutsches Sprüchwörterbuch, vom Hrn. Justizcommissarius Stengel. (Ebend. S. 263 ff.) — Kurze Biographie von dem sel. Oberbergrath Ferber. (Ebend. S. 302 ff.) — Einige Berichtigungen und Erweiterungen zu der Nachricht von der Verrätherey des Baron Warkotsch, vom Hrn. C. R. Küster. (Ebend. S. 357 ff.) Man vergleiche damit noch eine Berichtigung vom Herrn Postmeister Stiller. (B. XVII. S. 70 ff.) Vorschlag, den gangbaren Münzen zugleich die Einrichtung

richtung und Bestimmung von historischen Denkmünzen zu geben, vom Hrn. Gedike. (B. XVI. S. 368 ff.) ein trefflicher Vorschlag, welcher vielleicht in Frankreich zuerst ausgeführt werden dürfte. Man vergleiche damit einen ähnlichen Vorschlag des Herrn Propst Hermes. (Ebend. S. 556 ff.) — Ist der Fabrikenzwang nöthig, und also gerecht und weise? (Ebend. S. 429 ff.) — Kurze Betrachtungen über den Einfluß der Philosophie in die öffentl. Angelegenheiten, vom Hrn. Klein. (Ebend. S. 436 ff.) — Was haben wir den Missionen zu verdanken? vom Hrn. Prof. Bruns. (Ebend. S. 488 ff.) Eine interessante Abhandlung über eine sehr interessante Frage. — Nachricht von merkwürdigen Mauerwerken in den Schottischen Hochländern, vom Hrn. O. C. R. Föllner. (Ebend. S. 427 ff.) — Eine astronomische Nachricht von Hell's neuen Sternbildern, vom Hrn. Prof. Bode. (Ebend. S. 539 ff.) — Ueber die neuliche Verfügung der Amsterdammer Bank. (Ebend. S. 570 ff.) Vermuthlich aus eben der vortrefflichen Feder, welche die Bemerkungen über den neuesten Finanzzustand Frankreichs geliefert hat. Nachricht von einer Predigt Lessing's über zwey Texte, vom Hrn. Nicolai. (B. XVII. S. 30 ff.) Es wäre Schade, wenn diese Predigt, wovon wir hier eine angenehme Nachricht erhalten, verloren gegangen seyn sollte. — Ueber das Benehmen Karls des Großen bey seiner Krönung zu Rom, vom Hrn. Hofrath Schwab. (Ebend. S. 225 ff.) — Rede eines Feldpredigers beym Begraben der Todten, von dem jetzigen Herrn Consistorialr. Küster. (Ebend. S. 284 ff.) — Einige Betrachtungen über die bisherige Streitigkeit zwischen Christen und Naturalisten, von dem sel. Semler. (Ebend. S. 295 ff.) Bedarf gewiß keiner Empfehlung. — Ueber die mannichfaltigen Hypothesen zur Erklärung der Mythologie, vom Herrn Gedike. (Ebend. S. 333 ff.) — Ueber Lessings gelehrten Briefwechsel. (Ebend. S. 541 ff.) — Was ist das Eigenthümliche der Aesopischen Fabel? vom Hrn. Prof. Bardili. (B. XVIII. S. 54 ff.) — Vielfaches Verbrechen aus geringer Ursache. Eine Criminalgeschichte, vom Hrn. Secr. Müchler. (Ebend. S. 120 ff.) — Einige Briefe über Polen und Preußen. (Ebend. S. 162 ff.) — Anekdoten und Charakterzüge aus Dav. Hume's Leben, vom Herrn Prof. Gräfolin.

Ständlin. (Ebend. S. 400 ff.) — Ueber das historische Werk: die Alexias der Byzantinischen Prinzessin Anna Kamnena; ohne Zweifel vom Hrn. Prof. Hegewisch. (Ebend. S. 421 ff.) — An Gedichten fehlt es diesen Bänden auch nicht.

Zr.

Der neue Origenes, oder Geschichte seltsamer Verirrung eines religiösen Schwärmers. Nebst einer Abhandlung über die Quellen und Gefahren der Schwärmerey. Von Karl Spazier, Fürstl. Wiedischen Hofrath. Berlin, im Verlag der K. Pr. Akad. Kunst- und Buchhandlung. 1792. 8. 132 S.

Alles Predigen und Satyrisiren gegen Schwärmerey aller Art ist durchaus bey einer gewissen Klasse von Menschen vergeblich, wenn man diesen Leuten nicht zugleich die schrecklichen Folgen der Schwärmerey auf eine so auffallende, in die Sinne leuchtende Art darstellen kann, daß ihnen gar keine Hinterthüre zum Rückzug übrig bleibt. Das kann aber nur durch Aufstellung wahrer Thatsachen geschehen. Romane und Komödien (denn auch auf diesem Wege hat man der Schwärmerey unserer Zeitgenossen zu steuern gesucht) helfen da wenig: der Leser wird vielleicht dadurch auf einige Zeit erschüttert, aber bald schleicht sich der Gedanke ein: es ist doch nur Erdichtung, wer weiß, ob es wahr ist u. s. w. Die vor uns liegende kleine Schrift aber enthält die wahre Geschichte der Geisteszerirrungen eines religiösen Schwärmers, und sie ist so erschütternd und schauderhaft, sie schildert den Irrgang, den der Unglückliche nahm, und der ihn endlich in einen Abgrund führte, wo er nicht zu retten war, so einfach, und dabey so herzangreifend, daß wir denjenigen, der sie ohne Entsetzen lesen kann, durchaus für stumpf an Kopf und Herzen erklären müssen. Der Verf. hat sich durch die Bekanntmachung derselben nach unserer Meynung ein sehr großes Verdienst um die Menschen erworben, und der Psycholog wird hier viel Stoff zum Nachdenken finden. Zu wünschen wäre, daß diese kleine Schrift recht sehr in Umlauf gebracht würde, und dieß könnte vielleicht nicht besser und leichter geschehen, als wenn die Geschichte erzäh-

erzählung abgesondert von der Abhandlung über die Quellen und Gefahren der Schwärmerey gedruckt, und den Pamphletkrämern, Buchbindern u. s. w., die so viele abentheuerliche Lügen, gehörnte Siegfriede, schöne Magellonen, Wunschhütlein u. s. w. zur Verbreitung übergeben würde; es versteht sich, in so weit es mit Zustimmung der Verlagshandlung und des Verf. geschehen könnte. Um auch von unserer Seite so viel möglich zu diesem wohlthätigen Zweck beyzutragen, wollen wir hier einige Züge aus diesem gräßlichen Carricaturgemälde darstellen, doch mehr um die Neugierde und Aufmerksamkeit der Leser zu reizen, als sie zu befriedigen.

Der Unglückliche, dessen Geistesverirrung hier erzählt wird, war aus Bartenbach bey Göppingen im Würtembergischen gebürtig, 24 Jahr alt, lutherischer Religion, und seines Handwerks ein Leinweber. (Rec. der gar wohl weiß, was für Folgen einst Lavaters physiognomisches Urtheil über Schusterphysiognomieen hatte, kann sich dennoch hier des Gedankens nicht entschlagen, daß eine gewisse Schwärmerey den Leinwebern mehr, als andern, eigen sey. Ein leicht zu findender mitwirkender Grund hiervon liege ohne Zweifel in ihrer vieles Sitzen fodernden Lebensart und Handthierung. Da jedoch andere sitzende Handwerker nicht so sehr dazu geneigt sind, wenn anders des Rec. Bemerkung richtig ist, so wäre zu untersuchen, ob vielleicht die bestimmte Art von Handthierung, die die Leinweber haben, auf ihre Sinne und ihren Körper und von da auf ihre Geisteskräfte und Cultur einen nachtheiligern Einfluß haben könne, als bey andern sitzenden Handwerkern statt findet. Rec. erinnert sich wenigstens mehrerer Schwärmer unter dieser Classe von Menschen, als unter einer andern. Vorzüglich weckt diese Erinnerung bey ihm das Schauspiel eines Leinwebergesellen, das er noch ganz neuerlich vor Augen sah. Der Mensch fand das Kartenspiel sündlich, in einer unglücklichen Stunde wurde er von andern Gesellen dennoch überredet, einmal mitzuspielen, und nun sah er noch an demselben Abend Geister, die ihn verfolgten, und in einem erkannte er den Teufel. Vernünftige Vorstellungen halfen nichts, er berief sich auf seine Sinne, nahm seine Zuflucht zu einem Gebetbuch, das unglücklicherweise eins der erbärmlichsten aus dem vorigen Jahrhundert war, und erst nach einem mehrstündigen Gebet, das seine ganze Seele spannte, wichen, nach seiner Versicherung die Gespenster, die

ihn

ihn bis in die Wohnstube eines ziemlich geräuschvollen Hauses verfolgten. Aber auch da blieb er aus Vorsicht, oder vielmehr aus Furcht noch nicht allein in der Stube, denn von Zeit zu Zeit erneuerten sich seine Erscheinungen.) Wir kehren zu unserer Geschichte zurück. Der Vater, auch ein Leinweber, war — ein Separatist. Der Unglückliche, von dem hier die Rede ist, sah als Kind schon die schwärmerischen Andachtsübungen und frommen Ausbrüche seines Vaters, wohnte dergleichen Versammlungen bey, und das Leben des Jünglings war meistens unter Andachtsübungen und Arbeiten auf dem Webestuhl getheilt. Hierzu kam, daß sich schon früh in dem Knaben die Wollust entspann, und er das unnatürliche Laster der Selbstschwächung kennen lernte. Als Knabe sah er einen Bock eine Ziege bespringen, und ein wollüstiger Hang versetzte ihn, den Versuch nachmachen zu wollen. Er klagte sich oft nachher deshalb der Sodomiterey an, und hielt sich um deswillen der Seligkeit verlustig. In Eßlingen verliebte er sich in ein ziemlich besitztes Mädchen, und versprach sich förmlich mit ihr. (Hier war der Zeitpunkt, wo er wahrscheinlich hätte können gerettet werden, wenn er dieses Mädchen, das nach der hier gelieferten Beschreibung keine gemeine Dirne gewesen seyn muß, hätte heirathen können. Sie hätte ihn vielleicht von seiner Schwärmerey geheilt, wenn seine unordentlichen Triebe durch sie geordnet worden wären.) In Eßlingen hatte er Umgang mit herrnhuthischen Brüdern, und so kam er zu dem Entschluß, nach Neuwied zu gehen. Es kam dazu der Stolz, vielleicht noch als Lehrer derselben auftreten zu können. Religiöse Schwärmerey und Stolz zog ihn zu den Herrnhuthern hin, aufrichtige Liebe zu seinem Mädchen zog ihn wieder zurück. Von diesen beyden sich widersprechenden mächtigen Kräften wurde er unaufhörlich hin und her getrieben. (Die Beschreibung solcher Kämpfe zwischen Geist und Fleisch hier zu lesen, ist überaus lehrreich.) Ein Brief, den er im Brüderhause zu Neuwied an seine Braut, der Verordnung zuwider, heimlich schrieb, verrieth ihn. Er verließ die Gemeine, und wollte in sein Vaterland. Neue Visionen trieben ihn, da er schon auf dem Wege war, wieder zurück. Man weißt ihn im Brüderhause ab. (Das war hart, wahrlich, sehr hart; und gewiß nicht brüderlich!) Er fand bald bey einem braven Mann aus der lutherischen Gemeine Arbeit. Hier verrieth sich sein Zustand bald. Er war immer fürchterlich still, sah hier und dort sich hin u. s. w. Sein Meister bere-

bey ihm, sich einem lutherischen Pfarrer zu entdecken. Er thut es. Und hier lernt man einen würdigen und aufgeklärten Mann an dem Hrn. Pfarrer Schellenberg kennen. Sein ganzes Betragen und Benehmen gegen den jungen unglücklichen Mann ist musterhaft. Möchte er viele Amtsbrüder von seiner Art haben, es würde um religiöse Denk- und Handlungsart unserer gemeinen Christen gewiß ungleich besser stehen! Wirklich wurde des armen Kranken Zustand von der Zeit an etwas leichter, aber es waren nur kurze lucida intervalla. Er gerieth wieder über Bengels erbauliche Reden über die Offenbarung Johannis, Arnds Paradiesgärtlein, Herrnhuth. Gesangbuch und dergl. und so kam er auch wieder auf die vorige Gewissensfolter: er habe nicht recht große und wahre Buße gethan, der Geist wolle nicht recht an ihm arbeiten, er könne durch die Gnade noch nicht zum Durchbruch kommen u. s. w. Er hatte wieder Visionen, hörte Stimmen, nicht innere, sondern, wie er sagte, ihm hörbare. So arbeitete er sich nach und nach immer mehr in religiösen Wahnsinn und Verrücktheit hinein. Er gerieth von Zeit zu Zeit in Entzückungen, dann wieder in unbeschreibliche Seelenangst wegen seiner Sünden. In einer dieser unglücklichen Stunden fielen ihm einige biblische Stellen ein, Matth. 5, 29. 29, 12. Er glaubt eine Stimme zu hören, die ihm sagte: gehe hin, und schneide das Glied ab, das dich am Himmelreich hindert. Er macht wirklich den Versuch. Angst und Schmerz hinderte ihn an der Vollendung. Bald aber verleitet ihn eine neue Erscheinung zu einem neuen Versuch, und noch ehe er gebindert werden konnte, war die Unthat vollbracht. Er wurde nun ins Lazareth gebracht, und, kaum sollte man es glauben, obgleich er hatte schrecklich mit dem Messer in der Wunde herum gewühlt, nach mehrern Wochen geheilt, so daß er mit seinem Vater, der unterdessen angekommen war, zu Fuß in sein Vaterland hat zurück gehen können. Wir müssen des Raums wegen die mancherley Auftritte übergehen, die während der Cur vorfielen, wobey sich einem jeden nachdenkenden Leser die wichtigsten Betrachtungen aufdringen, und der Verf. hat nicht unterlassen, seinen Lesern Anleitung dazu zu geben. Einen Umstand indessen kann Rec. nicht übergehen. Er verlangte während der Cur an einem Abend zu trinken — nun, sagte er, genieße ich nichts mehr, und so verfiel er in einen extatischen Zustand, der bis an den dritten Tag dauerte. In diesem Zustande schien er vollkom-

men leblos, blieb schwach und empfindungslos, kein Rütteln half, der Puls war matt und schien zu stocken, kaum merkte man einen Athemzug, oft blieb er ganz aus, die Wärme war fast ganz vorbey, dabey hatte er den Kinnbackenzwang, die Augen waren aufgerissen, und blieben unbeweglich, auch wenn man das Licht dichte davor hielt. Auf einmal bekam er eines Morgens die Sprache wieder, und erwachte mit gestärkter Kraft. Er hatte in der Zeit alles Lautgesprochene gehört, aber nichts gefühlt, nichts gesehen, und sich nicht bewegen können. (Wem müssen hier nicht die Magnetisirten in ihrem ecstatischen und desorganisirten Zustande einfallen? Rec. wenigstens, der Gelegenheit gehabt hat, dergleichen zu sehen, erinnert sich, mehrere dieser Symptomen an einem magnetisirten Frauenzimmer gesehen zu haben. Wohin kann nicht Anstrengung der Phantasie den Menschen bey einem entnervten kranken Körper bringen!) Sein größtes Leiden war, als er bey zunehmender Heilung nach und nach von seinen schwärmerischen religiösen Ideen durch die wohlthätigen Bemühungen des wackern Pfarrers Schellenberg, entwöhnt wurde, der Gedanke, daß er sich verstümmelt habe, und charakteristisch ist der Trost, den ihm sein alter Vater darüber gab: „Wenn du es „im Namen der heiligen Dreyfaltigkeit gethan hast, so hat es „nichts zu sagen.“ Als Einleitung zu dieser traurigen Geschichte hat der Verf. eine Abhandlung über die Quellen und Gefahren der Schwärmerey vorangeschickt, worinnen wir zwar nichts Neues gefunden haben, was nicht schon öfterer, auch selbst in unserer Bibliothek gesagt worden wäre, aber sein Raisonnement, besonders über die Natur des Pietismus enthält viel gründliche, treffende und gut zusammengestellte Wahrheiten, die nicht oft genug können wiederholt werden. Wir empfehlen also mit völliger Ueberzeugung die Schrift allen Predigern und Volkslehrern zum Lesen und Nachdenken, und zweifeln nicht, daß jeder, der will, eine nützliche Belehrung auf irgend eine Weise werde daraus ziehen können.

Zw.

Erscheinungen und Träume, von Mercier und einigen deutschen Gelehrten, übersetzt und herausgegeben von G. Schaz. Erster und zweyter Theil. Leipzig, im Dykischen Verlage, 1791.

Eine

Eine lehrreiche und angenehme Unterhaltung. Der Herausgeber hatte die Uebersetzung von Merciers Songes et Visions angekündigt, als gleich darauf noch zwo Ankündigungen von Neuwied und Dresden aus erschienen. Er gab aber sein Vorhaben nicht auf, besonders da er seiner Ausgabe einen vorzüglichern Werth dadurch zu geben hoffte, daß er noch verschiedene Stücke dieser Manier von guten deutschen Schriftstellern in dem zweyten Theile hinzufügen konnte. Was Merciers Träume, welche den meisten Platz einnehmen, betrift, so sind sie theils selbst, wo nicht, so ist zum wenigsten die Manier des Verf. bekannt genug. Sie lassen sich auch in der Uebersetzung gut lesen. Hin und wieder hat der Herausgeber den Verf. in untergesetzten Anmerkungen zurecht gewiesen, da wo er zu hohe Farben auftrug, oder in eine schwärmerische Exaltation übergeht. Denn es ist einer gewissen Gattung neuerer Philosophen zur Gewohnheit geworden, ein Ideal von einer vollkommenen Welt zu träumen, und dabey zu vergessen, daß die gegenwärtige Welt entweder nie so werden wird, oder doch noch so manchen täglichen Erfahrungen aus der Ferne und Nähe, von diesem Zeitpunkte nur allzuweit noch entfernt ist. Die deutschen Aufsätze sind theils vom Hrn. Manso und Maas, theils mit Sz. und D. unterzeichnet. Es leuchtet aus denselben hervor, daß die Deutschen auch sogar reeller träumen, als die Gallier. Es würde uns zu weit führen, wenn wir sie einzeln und durchgängig beurtheilen, oder über manche Behauptungen unsere Anmerkungen machen wollten. Der Hauptinhalt ist moralisch, literarisch und politisch. So wird unter dem Namen Lessing gezeigt, daß das Forschen nach Wahrheit, wenn auch äußerliche Belohnungen hinwegfallen, sich selbst belohne. Unter der Aufschrift Franklin wird viel Richtiges über die neuesten versuchten und durchgesetzten Staatsrevolutionen gesagt, und unter dem Titel: Die Söhne der Unsterblichkeit werden die großen Geister alter und neuerer Zeit gewürdigt, und jedem in dem Tempel der Unsterblichkeit sein eigenthümlicher Platz angewiesen. Nach vielen Debatten unter und über die alten und neuen Könige, Helden, Staatsmänner, Dichter und Philosophen, thut endlich Nemesis diesen Ausspruch: „Die zwote Stelle erhält Friedrich, der größte unter allen Königen und der verdienstvollste Weise; denn keinem ist der Pfad zur Weisheit mit mehr Dornen bestreut, als dem mächtigen Fürsten. Die erste Stelle blieb ledig. Dieser Platz, sagte die Göttin der Gerechtigkeit, indem sie auf die höchste

Staffel am Throne der Unsterblichkeit zeigte, dieser Platz erwartet einen Monarchen, der mit gleichen Tugenden und Talenten, wie Friedrich, sich rühmen kann, das Schwert nie anders, als zur gerechten Nothwehr und zum Schutz der Unschuld gezuckt zu haben; einen Fürsten, der auch nicht eines Sterblichen Wohl und Leben blos der Befriedigung seiner Ruhmbegierde aufopferte, der sein Volk, nicht weil er einsah, daß es sein eigner Vortheil sey, sondern aus wahrer Menschenliebe glücklich zu machen strebte, der bey Belohnungen und Strafen nie seinen Launen und Leidenschaften folgte, und sein erkanntes Unrecht unvergütet ließ. Vielleicht ist der Mensch nicht fähig, diesen Gipfel der Vollkommenheit zu erreichen: doch besser, dieser Platz bleibt ewig leer, als daß jemand ihn füllt, der nicht ganz seiner würdig ist.

Kr.

Kurze Anweisung zur Maulbeerbaumzucht und zum gehörigen Betrieb des Seidenbaues, von Daniel Ludwig Deutsch, Königl. Plantag. Inspektor. Berlin, bey Rellstab. 40 S. 8.

Diese Anweisung zum Seidenbau ist, ohngeachtet alles des Rühmens, welches der Hr. Verf. in der Vorrede selbst davon macht, für einen Anfänger viel zu unvollständig, und für einen Kenner des Seidenbaues zu nachläßig und unrichtig geschrieben. Und der Hr. Inspektor hätte also besser gethan, wenn er nach dem Auftrage des Hrn. Grafen v. Hertzberg blos seine Erfindung der Rähme und den Gebrauch derselben näher bekannt gemacht, und die Vortheile derselben beym Seidenbau mit Wahrheit ins Licht gesetzt hätte, ohne eben eine Anweisung zum Seidenbau und Maulbeerbaumzucht zu schreiben, die gewiß für Kenner und Nichtkenner höchst unnütz ist, da wir schon eine viel bessere und deutlichere Anweisung vom Hrn. Inspektor Thym haben, woraus ein jeder, der den Seidenbau und die Baumzucht lernen will, sich hinreichend unterrichten kann. Damit Hr. Deutsch uns keiner Partheylichkeit beschuldigen möge, so wollen wir ihm erst zeigen, warum wir seine Anweisung so weit unter die Praktik des Seidenbaues vom Hrn. Thym setzen, und dann über seine neue Erfindung der Rähme einige Anmerkungen machen. Die

ganze

ganze Anweisung ist höchst nachläßig geschrieben, wovon wir nur einige Beyspiele anführen wollen. S. 34. Die Cocons fressen sich nach 18 Tagen durch. Das thun doch wohl die Würmer. S. 36. Bevor man die Cocons abhaspelt, muß die Fleuretseide abgemacht, und solche in drey Sorten eingetheilt werden. Was? die Fleuretseide von den Cocons soll man in drey Theile abtheilen? S. 37. steht ein Gespen Cocons statt zwey Hände voll, welches Wort, so wie es hier steht, wohl noch niemals ist gedruckt worden. Eine Göpsche sagt man im Plattdeutschen, und versteht darunter so viel, als man mit beyden Händen zusammen halten kann. Aber eine Gespe ist weder hoch- noch plattdeutsch. Wer wird solche Nachläßigkeiten begehen, in einer Anweisung, worous ein Einfältiger sich unterrichten soll? Aber es fehlt dieser Anweisung auch an der so deutlichen Sprache, die in Hrn. Thyms Anweisung so vorzüglich und zweckmäßig ist. Wie sehr ist nicht die ganze Beschreibung von der Einrichtung des Gerüstes mit den Rähmen S. 19. verunglücke. Ich will den Anfänger sehen, der noch kein solches Gerüst gesehen hat, und sich nach dieser Beschreibung selbst eins erbauen soll.

Aber nun zu der Erfindung selbst. Für ganz neu kann die Erfindung wohl nicht ausgegeben werden. Denn Rähme mit Bindfaden durchflochten, hatte Hr. Deutsch schon lange vorher bey Hrn. Thym gesehen, welcher, so viel wir wissen, sein Lehrer im Seidenbau gewesen ist. Diese Rähme standen auch auf Latten in den Fächern der Brettergerüste, nur daß sie keine Seitenkanten haben, und nicht so lang sind. Dem Hrn. Inspektor Deutsch gehört also von dieser Erfindung nur das, daß er die Rähme etwas länger gemacht, mit Seitenkanten versehen, statt des Papiers, welches sonst darauf gelegt wurde, mit Leinwand benaget, und so die Bretter entbehrlich gefunden hat. Auch darauf war leicht zu fallen, die Bretter wegzulassen, weil man schon lange vorher Seidengerüste ohne Bretter hatte, die mit Rähmen besetzt waren, welche auch schon Seidenkanten hatten, aber inwendig mit Weidenruthen wie Horden geflochten waren. Aber das bleibt immer hierbey ein Verdienst des Hrn. Deutsch, daß er zuerst Leinwand gebraucht, dem ganzen Gerüste eine bequemere Einrichtung zur Ersparung des Platzes gegeben, und die Rähme zu Spinnehütten angewandt hat. Rec. hat schon lange auf einem solchen Gerüste Seide gebauet, und glaubt, daß Herr

Deutsch die Vortheile der Rähme aus Liebe zu seiner Erfindung etwas zu groß angiebt. Daß viel Platz dabey ersparet wird, ist wahr, weil man in einem Zimmer noch einmal so viel Fächer voll Würmer ohne Schaden halten kann, da sie doch immer luftig liegen. Auch das ist wahr, daß die Würmer darinn gesünder bleiben und schneller abhäuten, wenn sie ordentlich abgewartet werden. Auch lassen sich die Würmer besser füttern, als in den Brettergerüsten, weil sich die Rähme hin und her ziehen lassen. Die Würmer lassen sich auch besser rein machen, wenn sie etwas erwachsen sind, da man sie leicht mit dem feischen Laube abnehmen, und einen ganzen Rähmen voll Unrath, der überdem fast ganz trocken bleibt, mit einemmal ausschütten kann, wodurch viel Zeit beym Seidenbau erspart wird. Und dies sind, wie uns deucht, Vortheile genug, die einem Seidenbauer ein solches Gerüst mit Rähmen annehmlich machen können? Aber damit ist Hr. Deutsch noch nicht zufrieden, sondern er glaubt, daß sogar durch seine Rähme das Sortiren in den ersten drey Häutungen völlig überflüßig würde, auch in der vierten Häutung nicht viel zu sagen hätte. Allein dies ist wohl aus Liebe zu der neuen Erfindung etwas übertrieben, und diesen Vortheil haben wir dabey nicht finden können. Das Abhäuten der Würmer hängt ja auch nicht blos von ihrer Gesundheit ab, sondern von der stärkern oder schwächern Nahrung, die sie bekommen haben. Aber so genau und vorsichtig kann wohl kein Mensch weder auf Brettern, noch in Rähmen füttern, daß nicht ein Wurm vor dem andern ein besseres Blatt erhalten oder nicht eine Stelle, wo die Würmer dünne liegen, stärker, als eine andere Stelle, sollte gefüttert werden. Es ist also ganz unmöglich, daß nicht immer einige Würmer schneller wachsen, und also eher abhäuten sollten, als andere, die nicht so gutes oder nicht so reichliches Futter erhalten haben. Und da nun Hr. Inspektor Deutsch in seiner Anweisung nichts von dem Belegen und Abnehmen der Würmer vor ihrer Häutung gesagt hat, welches doch so nothwendig ist, um die Würmer in der gehörigen Ordnung zu halten, so muß also das Sortiren auch in den Rähmen immer sehr nöthig bleiben. Und so hat es Rec. bey seinem Seidenbau in den Rähmen auch immer gefunden, und er kann nicht sagen, daß er des Sortirens dabey hätte überhoben seyn können.

Ferner rühmt der Hr. Verf., daß er in seinen Rähmen von 16 Loth Grains, wovon er die Hälfte Würmer wegge-

wor-

worken, also von 8 Loth, noch dazu in einem Jahre, wo die Bäume durch den Frost Schaden gelitten, 48 Pfund reine Seide gezogen hätte. Wir wollen zwar den Hrn. Inspekt. nicht gerne einer Unwahrheit beschuldigen, allein übel kann er es uns andern Seidenbauern wohl nicht nehmen, wenn wir bey dieser Erzählung so einige Zweifel haben. Hm! in einem Jahre, wo das Laub erfroren ist, und wo das, was noch gut bleibt, doch immer hie und da einigen Schaden hat, von einem Loth Graines 6 Pfund Seide zu ziehen, und noch dazu bey einem Seidenbau im Großen; da alle Anweisungen zum Seidenbau versichern, daß man von einem Loth im Kleinen höchstens 5 Pf. gewinnen, und sich bey einem größern Seidenbau darauf gar keine Hoffnung machen kann. Das nenne ich doch ein Glück, was einem die Räume verschaffen können. Wer nun nicht von Herzen an die Räume glauben, und alle Brettergerüste wegwerfen will, der muß ein rechter Ungläubiger seyn. — Doch mag der Hr. Inspektor nicht glauben, daß Rec. um dieser seiner Aeußerungen willen ein Feind seiner Räume sey. Er gesteht vielmehr denselben alle die vorhin genannten Vortheile zu. Nur möchte Rec. gerne verhüten, daß nicht dieser oder jener Cultivateur, wenn er solche Wunderdinge lieset, die von den Räumen gerühmt werden, bey seinem Seidenbau, den er bisher auf Brettern getrieben hat, mißlos werde. Denn das wird doch der Hr. Inspekt. nicht leugnen, daß seine neu erfundenen Räume den wesentlichen Fehler haben, daß unvermögende Leute, deren man doch unter den Seidenbauern mehr, als vermögende antrifft, um deswillen keinen Gebrauch davon machen können, weil sie zu theuer anzuschaffen sind. Ein solcher Räum, da er vom Tischler gemacht werden muß, ist mit dem Bindfaden, der Leinwand und den Nägeln unter 8 bis 10 gr. nicht anzuschaffen. Zu 2 Loth Seidengraines muß man doch nun aber wenigstens 3 bis 4 Dutzend Räume haben, besonders wenn man auch ein Spinngerüst davon einrichten will. Rechnet man nun dazu die Kosten aller der langen und kurzen Latten, die zum Gerüst erfodert werden, so kostet eine solche Anstalt zum Seidenbau beynahe 20 Thlr. Und es ist also leicht abzusehen, daß die meisten Seidenbauer wegen dieser Kostbarkeit von der neuen Erfindung keinen Gebrauch machen können. Da nun in der Anweisung des Hrn. Deutsch, die doch auch für solche unvermögende Leute wohl geschrieben seyn wird, die Räume gar zu übertrieben gerühmt werden, so möchten diese Leute den

Seidenbau, wovon sie ohne Nähme keinen Vortheil haben sollen, gar überdrüßig werden, und dabey möchte der Seidenbau im Lande großen Schaden leiden. Es wird immer auch auf Brettergerüsten noch Seide genug gewonnen werden können, wenn gut und fleißig dabey verfahren wird. Und die schönsten Gerüste mit Nähmen werden wahrlich keinen reichern Gewinn geben, wenn der Cultivateur nicht ordentlich und fleißig ist. Wer also Geld hat, schaffe sich, um der mehrern Bequemlichkeit willen, die Nähme an, wer aber nicht so viel übrig hat, der sey bey seinen Brettergerüsten nur fleißig, und beobachte dabey alle ihm vorgeschriebene Regeln, und sonderlich das was in Herrn Thyms Anweisung vom akkuraten Sortiren und sorgfältigen Füttern der Würmer gesagt wird, so wird er zuweilen seine Spinnehütten voll schöner seidenreicher Cocons sehen, wenn der bemittelte Cultivateur in seinen mit Nähmen ausgeputzten Seidenzimmern, wegen seines gar zu großen Vertrauens auf seine Anstalten, sein Geld umsonst angewendet hat.

Wb.

J. B. Basedows Leben, Charakter und Schriften unpartheyisch dargestellt und beurtheilt von Joh. Christ. Meyer, Rektor der Domschule zu Verden. Ersten Theil. Hamburg — Hoffmann — 1791. 451 Seiten und 48 S. Vorrede.

Vier hundert ein und fünfzig Seiten? Und das blos der erste Theil? Basedow war freylich ein Mann, von dem viel zu sagen ist, aber wer auf 451 S. blos sein Leben im engsten Verstande (nach S. 449) schreibt, und erst im zweyten Theil seinen Werth für Welt und Nachwelt bestimmen will, der muß doch wahrlich das Ende nicht finden können! Indessen wird diese Lebensbeschreibung trotz ihrer Weitschweifigkeit, die manche Leser unverzeihlich finden müssen, bey andern, und vielleicht bey dem größern Theil durch eine gewisse muntere Geschwätzigkeit, die darin herrscht, Beyfall finden. Den Gegnern Basedows möchte sie auch schon deswegen willkommen seyn, weil seine Eigenheiten und Fehler mit sehr grellen Farben und mit einer durchscheinenden Lust und Liebe zur Sache ausgemalt werden. Dies letztere verräth sich, um

eine Ehre Probe zu geben, auch dadurch, daß der Verfasser es nicht leiden kann, wenn in den Fragmenten über B. Leben und Charakter in der deutschen Monatschrift December 1790, B. ein Mann genannt wird, den die Nachwelt unstreitig unter die ersten und merkwürdigsten Männer des achtzehnten Jahrhunderts zählen wird. Um dies nicht zugeben zu dürfen, bezweifelt Hr. M. (S. 8.) ob B. selber solch eine übertriebene Lobeserhebung ohne Erröthen würde angehört und gebilligt haben, sintemal ihm sein eigenes Bewußtseyn und Gewissen Demuth und Bescheidenheit würde angerathen haben. Und doch kann Hr. M. nicht in Abrede seyn (S. 7), daß B. nach nichts mehr als nach Ruhm bey seinen Zeitgenossen jagte, und daß er sich oft selber in allem Ernste den großen B. nannte. Demuth und Bescheidenheit waren B. Sache nicht, das weiß Hr. M. so gut, wie jeder, der B. gekannt hat. Wenn ihm das obige Lob nicht gefallen hätte, so wäre der Grund davon gewesen, daß es nicht aus seinem eigenen Munde kam; denn, nach ihm, konnte niemand Basedowen würdig loben, als B. selbst, weil es keinen zweyten B. keinen Mann gab, der Basedowen ganz zu durchschauen, ganz zu fassen vermochte. Wenn also das obige Lob in den Fragmenten sonst nur gegründet ist — und das scheint es mir allerdings zu seyn, ich für mein Theil, der sich B. sehr gut gekannt habe, trage nicht das mindeste Bedenken es zu unterschreiben — so giebt das keinen Einwurf dawider ab, daß B. selbst es nicht genehmigt haben würde. Auch das nicht, was Hr. M. S. 11 f. von der Unsicherheit und Vergänglichkeit des Nachruhms sagt. Ein Mann, der Epoche macht — und das that doch B. in Deutschland in Hinsicht der Erziehung — wird nicht vergessen; denn nicht vergessen werden heißt ja nicht, in dem Andenken von Zeitungslesern u. dergl. fortleben, sondern einen ausgezeichneten Platz in der Geschichte behaupten. Und das wird B. gewiß trotz allen den großen und kleinen Fehlern, die Hr. M., im Ganzen mit Wahrheit, nur, wie schon gesagt, zu emsig, zu gewissenthaft rügt; ja selbst mit um dieser Fehler willen, denn diese verdienen ja nicht minder Auszeichnung, als seine bessern Eigenschaften.

In der Vorrede giebt uns der Biograph Nachricht von seinem eigenen Leben. Man sieht hier, wie in dem Werke selbst, daß er einige Züge des Charakters mit B. gemein hat:

welche? das wird jeder Leser schon selbst finden, besonders wer Hrn. Meyers frühere Schriften auch gelesen hat; es herrscht in allen ziemlich der Basedowische vertraute Ton, und in den frühern außerdem der reformatorische, den Hr. M. an B. so mißbilligt. M. klagt itzt über das Geschrey, das B. über die Mängel der Schulen und der Erziehung erhoben habe, und er selbst schrie ehmals und schreit noch itzt so laut darüber, wie B. und zum Theil aus den nämlichen Gründen. Man sehe die Vorrede zu gegenwärtiger Schrift, und die Recension von Hrn. M. vereinigten frommen Wünschen ꝛc. in dieser Bibl. B. 33. S. 522 ff.

Km.

1) Dieß ist der Frommen Lotterie ꝛc. aufs neue vermehrt. Solingen, bey Schmitz. 1791. in gr. 8.

2) Wahre Erzählung einiger merkwürdigen Umstände in dem Leben Johann Neutens ꝛc.; ingleichen des englischen Obristen Gardiner's ꝛc. Frankfurt und Leipzig, 1791. im Verlag bey Gießen in Elberfelde. 13 Bogen in 8.

3) Standrede als die entseelte Gebeine ꝛc. des Domherrn Carl Abraham Franz Alexander von Bottenburg Kessel ꝛc. von Joh. Loh, Prediger in Solingen Elberfelde, bey Heß. 1 Bogen in 8.

4) Einige Züge zur Charakterschilderung des Predigers Dionysius Eikel. Elberfelde, 1791. bey Gießen. 1 Bogen in 8.

5) Beantwortung der beyden Aufsätze in dem Intelligenzblatt der Jenaischen A. L. Zeitung vom 23sten October 1790 und 9ten März 1791. Elberfelde, bey Gießen. 1 Bogen in 8.

Es ist doch in der That sehr traurig, daß noch in so manchen Gegenden Deutschlands von Protestanten Schriften geschrie-

ben

ben und begierig gelesen werden, welche nach der Meynung ihrer Verfasser sehr erbaulich und ächt christlich seyn sollen, im Grunde aber einem jeden vernünftigen Leser äußerst anstößig sind, und die er wohl nicht ohne Unwillen aus der Hand legen kann, wenn er den Schaden bedenkt, der dadurch für eine große Anzahl Menschen, denen sie in die Hände gesteckt werden, gestiftet wird. Das ist seit einigen Jahren der Fall mit einer gewissen Art Schriften, welche in Elberfelde, Solingen ꝛc. und in der Gegend herauskommen, und von welchen schon neulich einige von einem anderen Recensenten in dieser Bibliothek sind gezeigt worden, wozu wir hier einen Nachtrag liefern.

No. 1. Die Lotterie besteht aus Versen, oder wie sie der Verf. in der Vorrede nennt, Reimen, welche auf einzelnen halben Bogen, deren wir 16 vor uns liegen haben, gedruckt sind, und also in ein Buch gebunden werden können, „oder auch mit zerschnittenen Blättern," wie sich der Verf. in der Vorrede ausdrückt, „um sie in ein Käslein zu thun, zu „haben sind, und so den Frommen statt einer Lotterie dienen können; weshalb auch ein jeder Reim mit einer Zahl „bezeichnet ist. Uebrigens sollen sie," wie weiter heißt, „den „Frommen, und nicht der spöttischen Welt und Vernunft „gewidmet seyn." Die spöttische Welt und die Vernunft sind also dem Verf. ein und dasselbe Ding, womit er durchaus nichts zu thun haben will. Und wer gesunde Vernunft hat, kann seiner Meynung nach nicht zu den Frommen gehören. — Bisher ist man freylich hie und da noch der sonderbaren Meynung gewesen, daß sich der Mensch durch die Vernunft von dem Vieh unterscheidet, und daß er sich dem Vieh um desto mehr nähert, je weniger er Vernunft hat oder beweiset. Aber hier tritt ein Mann auf, der behaupten will, daß der Mensch nur um desto frömmer ist, je einfältiger er ist, und je weniger er Vernunft zeigt. Aber die von ihm so verachtete Vernunft, hat sich auch auf die grausamste Weise an ihm gerächt. Man kann wohl nichts elenderes, nichts abgeschmackteres, als diese allerelendesten Reime lesen:

No. 19.

Sey gegen deine Sünd gestrenge,
Halt Fleisch und Sinnen in die Enge,
Doch innerlich ganz weit und frey,
Und gegen Gott vertraulich sey.

No. 181.

Nichts ist so schön, als sich abscheiden,
Und Gottes Werk im Grunde leiden.
Wo wir aufhören, da fängt Gott an;
Doch macht Johannes Christo Bahn.

Dieser Johannes ist, wie man aus den folgenden sehen wird, der Prediger Eikel in Elberfelde, der vor einiger Zeit gestorben ist. Wer solches Zeug niederschreiben, oder sich daran erbauen kann, muß freylich einen großen Mangel an gesunder Vernunft haben. Und wie ist es möglich, solchen Unsinn drucken zu lassen, und ihn als christliche fromme Reime zu empfehlen! Sollte sich der Verf. nicht schämen, das alte kindische Spiel mit einer frommen Lotterie wieder hervor zu suchen, und dadurch dem Aberglauben wieder die Thür zu öffnen? Kann nicht ein einfältiger Mensch in einer wichtigen Angelegenheit, hier ein Loos oder einen Reim ziehen, der ihm gerade das Gegentheil von dem sage oder anräth, was in dem gegenwärtigen Fall seine Pflicht oder der Klugheit gemäß wäre? Und hat nun nicht der Verf. allen den Schaden zu verantworten, der für ganze Familien daraus entstehet? Aber so etwas kann freylich Leuten, die es für Frömmigkeit halten, keine Vernunft zu haben, nicht in den Sinn kommen.

No. 2. Sind ein paar Lebensbeschreibungen, deren die erste einige Seereisen enthält, welche in Rücksicht auf Naturgeschichte und Erdbeschreibung für das Jahr 1764, wo sie zuerst im Englischen herauskamen, nicht ganz unbrauchbar waren. Warum aber dieses Buch hier von neuem übersetzt wird, da wir doch nun weit bessere Bücher der Art haben, ist nicht leicht einzusehen. Allein Verfasser, Herausgeber und Uebersetzer gehören zu denen, die überall und selbst in den gewöhnlichsten Vorfällen Spuren einer besondern göttlichen Leitung zu entdecken glauben, sie zu dem Herrn Jesu zu bringen, oder eigentlich, sie zu Kopfhängern und Schwärmern zu machen. Daß dergleichen Leute sehr hohe Einbildungen von sich selbst und ihrem Werth vor Gott haben, ob sie gleich noch so viel von ihrer Untüchtigkeit und Verdorbenheit sprechen, daß sie ihrem Gebethe eine ganz vorzügliche Wirkung beylegen, und dergleichen, ist alles so sehr in der Regel, daß man es in solchen Schriften zu lesen schon gewohnt ist. Und da nun der liebe Gott mit diesen Leuten, ihrer Meynung nach, weit

mehr

mehr als mit andern Menschen zu thun hat, so wollen sie doch auch gern, daß es die böse Welt wisse, und sich darnach richte. Wenigstens läßt es sich hieraus erklären, warum dieses Büchlein im Jahre 1791 aufs neue übersetzt erscheint, als ob es ein sehr wichtiges Büchlein wäre. Uebrigens schreibt der Hr. Uebersetzer bisweilen äußerst unkorrekt, und hätte also besser gethan, dieses Geschäfte einem andern zu überlassen.

No. 3. Ist ein Gewebe von Lobeserhebungen des Wohlseeligen und Hochwürdigen Frey- und Domherrn, und von kriechenden Schmeicheleyen der hochadlichen Familie desselben. „Wenn irgend ein äußerer Stand," heißt es (S. 10), „in „der Welt gerechte Ansprüche auf Ehre noch im Tode machen „kann, so war es der, in welchem der nunmehro verewigte „Herr sein zeitliches Leben geführet hat." (Nach dem Gefühl des Rec. ist diese Wendung eine wahre Beleidigung für einen würdigen Mann, welcher Domherr ist.) „Von „gleich berühmten hohen Vorfahren und edlem Geblüthe entsprossen, hatte ihm der Herr aller Herren, eine Gnade und „Vorzug verliehen, und ihn durch einen Namen und eine „Würde berühmt gemacht, die in mehreren Landen" (man sollte denken es wäre eine Königswürde, aber der Verf. lenkt wieder ein, und fährt fort) „nicht allein in unserm Herzogthume, sondern auch in der Grafschaft Mark allgemein anerkannt und verehret wird." Nun wahrlich Prediger sollten doch wohl nicht das Vorurtheil auch nur scheinbarer Weise erhalten, daß Name, Stand und Würde die Hauptsache an dem Menschen sind! Von den Gesinnungen des Verstorbenen wird beynahe gar nichts gesagt. Und daß er ein Freund Gottes gewesen sey, wird damit bewiesen, daß er in die Kirche gegangen und das Abendmahl mit Rührung genossen habe; als ob das nicht auch der schlechteste und lasterhafteste Mensch thun könnte, und auch wohl zu thun pflegte. Jesus sagt: ihr seyd meine Freunde so ihr thut was ich euch gebiethe. Warum will man denn zu Solingen und Elberfelde anders lehren? S. 8. klagt der Verf. daß tugendhafte Heiden gern ein andres Leben glauben, nur unwissende oder ungläubige Christen es leugnen. — Was doch das für Christen seyn müssen, welche bey allem ihren Unglauben doch noch Christen sind! — Doch in der folgenden Zeile besinnt sich der Verfasser. Wahrlich, sagt er, ich möchte kein Trauerredner solcher Unchristen seyn. Denn womit könnte ich sie anders trösten, als mit ꝛc.

mit ꝛc. und mit erkünstelter Unempfindlichkeit, die sich zwar erheucheln, aber nicht leicht fühlen läßt. Freylich möchte es wohl einem jeden schwer werden, Unempfindlichkeit zu empfinden, und Gefühllosigkeit zu fühlen.

No. 4. Ist wohl nicht eigentlich eine Charakterschilderung, sondern eine Vertheidigung und eine Lobeserhebung des verstorbenen Predigers Eikel. „Diesen berühmten und rechtschaffenen Mann, so fängt der V. an, beweinte bey seinem für uns so frühen Tod(e) nicht blos eine große Gemeinde, sondern in vielen Gegenden unsers Landes wurden denen Thränen entlockt, die ihn kannten — die den Werth eines solchen frommen und sehr gemeinnützigen Predigers und Menschenfreundes zu schätzen wußten ꝛc.“ — Hier weiß man doch wirklich nicht, ob Eikel die Gemeine, oder ob die Gemeine ihn beweinet hat. Die ganze erste Zeile ist also ein Druckfehler oder ein Schnitzer. Ferner kann man ein rechtschaffener und nützlicher Mann und doch kein berühmter Mann seyn. In den meisten Gegenden Deutschlandes weiß kein Mensch, daß ein Eikel in der Welt ist gewesen. Er wird hier ein frommer Prediger genannt, nämlich in dem Sinn, den man zu Elberfelde mit diesem Worte verbindet, in andern Gegenden würde man ein ganz anderes Wort gebrauchen. Wenn er aber hier auch ein gemeinnütziger Prediger genannt wird, so ist das falsch, denn er war nichts weniger als das. Er gefiel nur denen und konnte auch nur denen gefallen, die vom Christenthum gerade so dachten wie er, und zu einer Parthey mit ihm gehörten. Und es ist nun noch sehr die Frage, ob er auch selbst bey diesen nicht mehr Schaden als Nutzen gestiftet hat. Denn Aberglauben, Andächteley, Schwärmerey und Sektenwesen befördern, ist ganz etwas anders, als Christenthum und Gottseligkeit befördern, so viel man auch immer bey einer gewissen Art von Leuten Beyfall damit findet. Schreiber dieses, wie sich der Verf. nennt, ist nun aber von dem Mann ganz eingenommen, und geht in seinem Enthusiasmus für ihn so weit, daß er (S. 6) behauptet, dieser Mann sey bestimmt, und durch alles gleichsam bereitet gewesen, ganz Evangelist zu seyn, und würde, wenn er zu den Zeiten Jesu gelebt hätte, und von ihm zum Apostel wäre gewählt worden (welches ihm nun wohl freylich nicht leicht hätte fehlschlagen können), eben das gewesen seyn, was Johannes war. Schreiber dieses hat nun allerdings darinn seine Meynung für sich,

sich; aber er wird es doch hoffentlich andern ehrlichen Leuten nicht verdenken, wenn sie auch die ihrige haben. Der verstorbene Eikel scheint bey allem seinen liebreichen sanften Betragen im Aeußern, was den Schwärmern insgemein eigen ist, dennoch ein unruhiger Kopf und ein Mann von sehr heftigen Leidenschaften gewesen zu seyn. Und das war Johannes wahrlich nicht. Uebrigens giebt sich der Verf. viel Mühe zu beweisen, daß Eikel nicht einen zornigen despotischen Gott, sondern einen liebreichen, durch Christum versöhnten Vater gepredigt habe. Aber wozu soll doch wohl das alles? Gehört es denn nicht zum alten Schleudrian einer gewissen Parthey, daß der Sünder erst durch den Zorn Gottes und durch die Höllenflammen geschreckt, und dann wieder durch die Vorstellung des Evangeliums von Gottes Gnade und Versöhnung getröstet werden muß? Und gerade zu dieser Parthey gehörte ja Eikel.

No. 5. Diese kleine Schrift soll eine Vertheidigung der Prediger zu Elberfelde ihrer Klasse, und aller derer seyn, die mit ihnen gemeinschaftliche Sache gemacht haben. Sie betrifft vornehmlich die von einigen Gemeinen der Elberfelder Klasse geweigerte Einführung des Anhangs zum alten Gesangbuche, und den Widerspruch einiger dortigen Prediger gegen einen neuen Anhang zur alten Liturgie, der auf der Generalsynode allgemein einzuführen beschlossen worden. Ob der Hergang der Sache in beyden Fällen so gewesen ist, wie er hier vorgestellet wird, kann Rec. nicht entscheiden. Allein das auch vorausgesetzt, sieht man doch wohl, daß hier in beyden Fällen nicht ruhige vernünftige Ueberlegung, sondern Leidenschaft gehandelt, und auch hier die Feder geführt hat. Jene Weigerung den Anhang zum Gesangbuche einzuführen, sagt der Verf. (S. 5) hatte nicht Despotismus der Prediger ꝛc. sondern nur unverbrüchliche Anhänglichkeit an den Lehrbegriff ihrer Kirche zum Grunde. Aber wenn diese Anhänglichkeit so weit gehet, daß sie einzelne Stellen in sonst guten Liedern durchaus nicht singen, und deshalb die Lieder durchaus nicht einführen will, ob sie gleich von so vielen ihrer Glaubensbrüder mit wahrer Erbauung gesungen werden, so liegt dabey nicht bloß Irrthum des Verstandes, sondern auch Begierde zu widersprechen, seine Meynung durchzusetzen oder sein Ansehn zu zeigen, das ist Leidenschaft zum Grunde. Vernünftige Leute werden um einiger Stellen willen in Liedern,

wider die fast nichts zu sagen ist, keinen Lärm erregen. Die Hauptsache bey einem Kirchenliede ist ja, daß es erbaulich ist, das ist, daß es gute fromme Empfindungen und Gesinnungen weckt. Daß es dem Lehrbegriff gemäß ist, ist nur eine Nebensache, wovon auch der gemeine Mann nicht das geringste versteht, wenn nicht die Prediger ihn erst darauf aufmerksam machen. Selbst Luthers Lieder sind ja nicht immer nach unserm Lehrbegriff, und werden doch noch gesungen. Nicht blos die Bergische, sondern auch die übrigen Synoden hatten sich ja anheischig gemacht, den Liederanhang bey ihren Gemeinen einzuführen, warum führten sie ihn denn hernach nicht ein? Der Verf. sagt, sie hatten sich dazu anheischig gemacht, ohne sorgfältig zu zusehen — also zugesehen hätten sie ja doch, ob in den Liedern etwas anstößiges sey. „Bey mehrerer Einsicht derselben," fährt der Verf. (S. 6) fort, „fanden nicht „blos die Prediger, sondern auch einzelne Gemeindglieder (zu „Elberfelde) Stellen, die ihnen den Lehrbegriff ihrer Kirche „zuwider, mithin anstößig vorkamen. „Auch in den andern „Synoden, z. B. in den Jülichschen und Märkischen waren „nicht alle Prediger und Gemeindglieder mit diesen Liedern „durchaus zufrieden ꝛc." Hier dringt sich doch wahrlich einem jeden Unpartheyischen die Vermuthung auf, daß die frommen Elberfelder Prediger an allen entstandenen Streitigkeiten und Unruhen Schuld sind, daß sie erst einzelne ihrer Gemeindglieder, hernach andere Gemeinen, und endlich verschiedene Synoden, entweder absichtlich aufgereizet, oder doch veranlaßt haben, die Lieder nicht bey sich einzuführen. Vorher war ja alles zufrieden, und nun da die Elberfelder die Lieder nicht einführen wollen, fangen auch die andern an unzufrieden zu werden. Das ist doch sonderbar! Noch mehr, die Generalsynode giebt, da der Widerspruch ihn zu Ohren kömmt, nach, und ändert die anstößig seyn sollende Stellen. Nun sollte man denken, wäre der ganze Streit zu Ende. Die Gemeinen der Solinger- und Düsseldorfer-Klassen im Bergischen, sind auch nun ruhig, und führen die nun geänderten Lieder ein. Aber die meisten Gemeinen der Elberfelder-Klasse sind auch nicht zufrieden, sondern wollen nun noch mehr Stellen geändert wissen, von welchen der Verfasser selbst gesteht, daß sie nicht alle von gleichem Gewicht sind. Sieht hier nicht ein jeder vernünftiger Mann, daß die frommen Elberfelder unruhige Köpfe sind, und daß nicht der Geist Gottes und Jesu, sondern der Geist der Lei-

den-

beyschaft sie regieret: Ja da sich auch nachher wiederum der gröſste Theil der Gemeinen der Elberfelder Klasse entschlossen hat, die Lieder bey sich einzuführen: so bestehen die Elberfelder immer noch auf ihrem Sinn, und bleiben bey ihrem Widerspruch. In welchem höchst nachtheiligen Lichte erscheinen hier nicht diese Leute! Aber der Verf. hat recht, es ist jetzt noch nicht die rechte Zeit die Lieder einzuführen; die Prediger müssen ihre Gemeinen erst dazu gehörig vorbereiten. — Nun von 1772 bis 1792. sind doch zwanzig Jahre, und man sollte denken, 20 Jahre wären vollkommen hinlänglich zu einer solchen Vorbereitung. Es muß also wohl diesen Herren kein rechter Ernst damit gewesen seyn.

Eben so elend sind nun auch die Gründe, womit man die Protestation gegen einen Anhang zu den liturgischen Formularen vertheidigen will. Man wolle nur das alte nicht leiden, weil es alt sey. (Welchem vernünftigen Mann ist das je in den Sinn gekommen?) Die alten Formulare seyn von allen reformirten Kirchen Deutschlands bisher gebraucht worden. (Das ist einmal nicht wahr, und wenn es auch wahr wäre, so folgt daraus nicht, daß sie bis ans Ende der Welt gebraucht werden müssen; denn dieser Vorwand bleibt immer.) Man müßte nicht von der vom Könige von Preußen bestatigten Kirchenordnung abweichen. (Als ob das eine Abweichung davon sey, wenn die alten Formularen beybehalten werden, und als ob man es nicht bey dem Liederanhang gezeigt hätte, wie wenig man sich aus dieser Bestätigung macht) In dem preußischen Religionsedikt sey die Aenderung der Lithurgie verbothen. (Aber wenn die Generalsynode einen Anhang dazu einzuführen beschloß, so hatte die Generalsynode, und nicht einzelne Deputirte einzelner Synoden es zu verantworten.) Man habe Unruhen in den Gemeinen befürchtet (dergleichen Unruhen entstehen sehr selten, wenn die Prediger vernünftig sind, und sich gehörig zu nehmen wissen). Uebrigens da eine jede Schrift nach hundert Jahren unbrauchbar ist, so ist es doch wohl sehr begreiflich, daß es die Liturgien auch seyn müssen. Der Verf. hatte wohl am wenigsten Ursach zu spötteln und bitter zu seyn. Das kleidet keinen vernünftigen Mann, und am allerwenigsten den, der ein frommer Mann seyn will.

El.

Bruchstücke vom Menschen von J. F. W*g. Zweyte Auflage. Berlin, (Wien) 1790. 192 Seiten. 8.**

Von der ersten Ausgabe ist uns nichts weder zu Gesicht noch zu Ohren gekommen; auch zweifeln wir sehr an ihrer Existenz. In unserm Zeitalter, wo so manches auf den Kopf gestellt wird, sind zweyte, ja dritte Auflagen vor der ersten nichts seltenes, und so wie auf der Redoute Einer unter verschiedenen Masken für verschiedene Personen gilt, so wird Ein Buch unter mehrern Titeln als mehrere Werke verkauft.

Es ist ein saures Geschäfte, sich durch lange nüchterne Deklamationen über Gegenstände, die schon oft und gut behandelt worden, durchzuarbeiten, und eine traurige Pflicht, einem wohlwollenden Manne, dem das Glück seiner Nebenmenschen am Herzen zu liegen scheint, sagen zu müssen, daß er, außer der guten Absicht, vor der Hand wenigstens, nicht den mindesten Beruf habe, das Beste der Welt durch Schriften zu befördern. Wer schreiben will, muß denken können; wer seine Gedanken andern mittheilen will, muß sie bey sich selbst vollkommen entwickelt haben. Für das Publikum gehören nur die Früchte einer gereiften Denkkraft, und einer bereits erworbenen Fertigkeit in der Darstellungskunst, nicht rohe Versuche und Uebungen. — Der Verf. handelt von Verbrechen und ihrer Bestrafung, Erziehung, Toleranz, Liebe, Ehe, Cölibat, Krieg, Censur u. dergl. Seine Bemerkungen sind von der Oberfläche geschöpft, seine Vorschläge entweder alt, oder unthunlich und unnütz, da die Mittel, sie auszuführen, nicht befriedigend angegeben sind. Jemehr man an dem Verf. die Eigenschaften eines Selbstdenkers vermißt, desto weniger kann man ihm den so sichtbaren Mangel an Belesenheit, und die Unerfahrenheit in der wissenschaftlichen Kenntniß von den Materien, über die er spricht, verzeihen. Folgende Stellen mögen zum Beleg unsers Urtheils dienen: S. 1. „Komm hervor, wirkendes, unsichtbares Wesen! in„nere Kraft, die wir Seele zu nennen beliebten, laß mich dich „untersuchen. Was sind deine vom Schöpfer am deutlichsten „hineingelegten Hauptreigenschaften? Wie viel sind ihrer? — Antw. drey: Liebe, Stolz und Vernunft! „Diese Vernunft, die allein unter den drey Eigenschaften „nicht durch sich selbst wächst, sehe ich für den Schulmeister

„mit

„mit der Ruhe über die zwey andern Eigenschaften an.
„S. 17. Der Grund, warum die Menschen sich nicht durch
„Strafen im Zaum halten lassen, liegt 1) in der Behand-
„lung der Menschen, 2) in der übeln Verfassung oder Re-
„gierung des deutschen Reichs.“ (Als ob z. B. in England die Strafgesetze wirksamer wären!) Und diese üble Verfassung beweißt er durch Einen Criminalfall, wo man einen Dieb erst mehreremale frey ließ, ehe man ihn henkte. Die Obrigkeit soll also wohl alle Diebe auf Lebenszeit einsperren, oder sie vorher zu ehrlichen Menschen machen, ehe sie sie frey läßt? Wo geschieht denn das außer Deutschland? Und wie ist es nur denkbar? Die Todesstrafen verwirft der Verf. ganz. „Weil, sagt er, der Mensch dies Leben zur Vorberei-
„tung eines künftigen bessern vom Schöpfer empfieng“ (wie viel verkehrtes Zeug hat man nicht schon aus dieser einseitigen und willkührlichen Vorstellung gefolgert!) „so giebt es, mei-
„ner Einsicht nach, keine Ursache in der Welt, die wichtig
„genug wäre, dem Schöpfer in sein Amt zu greifen, und ir-
„gend einem Menschen den Lebensfaden kürzer zu machen, als
„Er ihn abmaaß.“ Treffliche Logik! Sind Todesstrafen ein Eingriff in das Amt des Schöpfers, so sind es auch körperliche Züchtigungen, Gefängniß ꝛc. — — „Bey dem wahr-
„geträumten glückſuchenden Menschen (welch ein Gali-
matthias!) entsteht, wenn seine Seele voll Liebe zu Gott ist,
„ein rastloses Sehnen nach einem sichtbaren Gegenstande, Lie-
„be zum zweyten Geschlechte, und diese ist eine Frucht jener.
„Der ist in der Liebe gegen sein Mädchen unendlich glücklicher,
„der das in der Liebe zum Schöpfer ist.“ Soll man hier lachen oder bedauern? S. 133. „In monarchischen Reichen
„werden bestimmte Abgaben bezahlt, in Republiken nicht.“ S. 134. „In Monarchien sind allgemeine Abgaben um vie-
„les stärker, als in Republiken.“ Der Vf. erklärt sich nicht, was er unter allgemeinen Abgaben versteht. Sollen es solche seyn, die jedes Glied des Staats ohne Ausnahme nach Verhältniß seines Vermögens erlegt, so ist die Behauptung offenbar falsch. „Gleichwohl, fährt er fort, verdient die monar-
„chische Verfassung den Vorzug, weil sichs nicht denken lasse,
„daß ein gütig liebevoller beherrschter Staat Abgaben fodern
„werde, die er nicht zu der Gebenden eignem Besten wieder
„verwenden wolle.“ Gleich, als ob eine Republik nicht auch gütig und liebevoll regiert werden könne. S. 172. verlangt der Verf. eine ganz uneingeschränkte Bücherein fuhr-

freyheit, gleichwohl will er die Fragmente des Wolfenbüttelschen Ungenannten, und was dahin einschlägt, verboten wissen.

Leser von Einsicht werden aus diesen Proben leicht ersehen, wie hoch oder wie niedrig der Werth dieser Schrift anzusetzen sey. Ee.

Der vernünftige Dorfpfarrer. Geschichte wie sie ist, und wie sie durchgehends seyn sollte. Lesebuch für Landgeistliche und Bauern. Zürch, bey Orell u. Comp. 1791. 336 S. 8.

Dieses Buch enthält eine historische Darstellung des Betragens eines rechtschaffenen Dorfgeistlichen, wie er sich seiner Gemeinde durch Unterredungen, Erzählungen, Belehrungen, Rathschläge und Anordnungen nützlich gemacht hat. Es Gott will, ists nicht blos Fiktion, sondern wirkliche Thatsache. Wenigstens findet man durchaus nichts übertriebenes und blos idealisches, sondern die ganze Erzählung hat einen so natürlichen Gang, daß sie einer möglichen und wirklichen Begebenheit völlig ähnlich sieht. Der Verf. berichtet, daß er auf Reisen durch ein Dorf gekommen, und durch Zufall erfahren habe, daß der Schulmeister ein Diarium halte von allem, was der Prediger bey seinen Zusammenkünften mit seinen Gemeindegliedern und andern Veranlassungen geredt und gethan habe, daß ihm von diesem Diarium, unter der Bedingung, die Namen des Orts und der Personen zu verschweigen, eine Abschrift zur öffentlichen Bekanntmachung bewilligt worden, und daß er hier nur einen Auszug daraus liefere. Mit vollem Rechte gebührt der Hauptperson der Geschichte der Name eines vernünftigen Dorfpfarrers. Denn so wie bey allen seinen Reden und Handlungen vernünftige Ueberlegungen über das Zweckmäßige und Nützliche zum Grunde liegen, so sind dadurch auch vernünftige Ueberlegungen und Handlungen erweckt und hervorgebracht worden, denn ungeachtet will der ehrliche Mann nicht öffentlich genannt werden, damit er in der Verborgenheit um so ruhiger, sicherer und ungestörter fortarbeiten könne. Seine eigenen Gründe, warum er die Nennung seines Namens verbittet, sind folgende: „Die Methode, meine Bauern gut zu machen, „und wirkliche Christen zu bilden, ist eben nicht diejenige, wel-

„che

„che meine benachbarten Herren Pastoren einschlagen. Ich „bin deswegen unter ihnen nicht sehr gut angeschrieben. — „Diese Herren, bey dem guten Willen, alles recht gut ma„chen zu wollen, glauben als Gesandte Gottes die Religion „den Leuten nur mit Predigen in die Köpfe einzutreiben, be„kümmern sich da neben der Kanzel um nichts. Gehen die „Sachen nicht nach ihrem Wunsche, so entbrennt der Eifer „des Herrn, und sie brauchen strenge Pastoralmittel, öffent„lichen Tadel, beschelten und bestrafen ꝛc. Daher werden sie „von vielen heimlich verlacht oder gefürchtet, und so von we„nigen geliebt; so kömmt nie das gegenseitige Zutrauen, das „nothwendig zwischen Pfarrer und Pfarrkindern herrschen „sollte. Daher kömmt es denn auch, daß bey magern schlech„ten Pfründen die Pfarrer kärglich leben, keine Gutthat er„weisen können, keine empfangen, oder dann, um sich das „Leben besser zu machen, niederträchtig werden, und den Rei„chen schmeicheln müssen. Ich, mein Herr, ich ohne große „Kunst, ohne große Talente in mir zu haben, nur daß ich „wie ein Vater in seiner Familie mit meinen Pfarrkindern „umgehe, lebe im Ueberfluß, ich habe die Liebe und Freund„schaft des großen Haufens meiner Gemeinde. Diese Un„gleichheit ist Ursache, daß meine nahen Amtsbrüder nicht „gut auf mich zu sprechen sind, daß sie heimlich und öffentlich „mich als einen in der Lehre nicht gar zu christlichen Mann „halten, mich für einen Weltgeistlichen, Philosophen und „Moralprediger ausschreyen, der zwar nichts Böses thue, „aber das Volk nicht genug im reinen Worte Gottes unter„richte, und sie nur zu Weltkindern mache. In diesem Rufe „stehe ich bey diesen Herren; und so muß es mir lieb seyn, „wenn diese nicht Anlaß bekommen, öffentlich mich angreifen „zu dürfen.“ Das ist nun freylich schlimm, daß mancher ehrlicher und thätiger Mann das Bekanntwerden vermeiden muß, um nicht den Neidern und Eiferern in die Hände zu fallen. Aber wie die Sachen nun einmal stehen, ists schon klug gehandelt, weil man dann im Stillen um so sicherer und ungestörter fortwirken kann. Wo auch alles nur auf gute Zwecke abzielt, und dazu die bestmöglichsten Mittel gebraucht werden, wie man sie vor Gott und seinem Gewissen verant„worten kann, da braucht man nicht nach der eitlen Ehre der Celebrität geitzig zu seyn. Vielmehr werden die Zwecke und die Mittel verdächtig, wenn man viel Rühmens und Aufhe„bens macht. Der glückliche Erfolg, der bey fortgesetzten red-

lichen und zweckmäßigen Bemühungen schlechterdings nicht entstehen kann; das Bewußtseyn der besten Anwendung der Zeit, Kräfte und Gelegenheiten zur Erreichung nützlicher Endzwecke, und der gewisse Beyfall Gottes. — Diese drey Rücksichten machen den Ruhm und Lohn des rechtschaffenen Mannes aus.

Der in der vorliegenden Schrift nach seinen Erweisungen beschriebene vernünftige Dorfpfarrer hat dafür gesorgt, sich die Liebe und das Zutrauen seiner Gemeinde zu erwerben, deutliche und richtige Begriffe, in wie ferne sie den Umständen und Verhältnissen des gemeinen Mannes nützlich und nöthig sind, zu verbreiten, den Aberglauben zu zerstöhren, Gehorsam gegen die Obrigkeit und Vorgesetzten, Thätigkeit, verträgliche Friedfertigkeit und überhaupt alle gemeinnützige Tugenden zu befördern.

Es mag nun der Verf. ein wirkliches Original vor Augen gehabt haben, oder nicht, so ist zu wünschen, daß sich der Originale viele finden, und junge Volkslehrer aus dem Buche Unterricht und Bewegungsgründe schöpfen möchten, demselben ähnlich zu werden. Schade übrigens, daß die Lokalität und der Dialekt ganz schweizerisch sind. Darum wird es in Deutschland zwar für Landgeistliche, aber nicht für Bauern, ein Lesebuch seyn.

Bm.

Für Leslustige. Erstes Heft. Nil colore nisi verum. Leipzig, bey Weidmann. 1789. Zweytes Heft. 1790.

Ein sonderbarer, aber sehr bequemer Titel, denn mit dem Leslustigen nimmt man es eben wenig so genau, wie mit dem Eßlustigen, und wie man letzterm vorsetzen kann, was man will, so wird sich der erstere auch wohl mit dem begnügen müssen, was man hat. Wir wollen hier das Küchenzettel von beyden Tafeln hersetzen, vielleicht daß dadurch die Lust nach dem einen oder dem andern gereizt und befördert wird. Bunt genug ist wenigstens angerichtet. Das erste Heft enthält: 1) Prosaische Aufsätze. Briefwechsel zwischen meinem Ich und mir, statt einer Vorrede. Wozu und Warum? Philosophisches Fragment. Ist Vernunft wesentlich vom Instinct verschieden? Etwas für den Despotism. Apologie des Spiels. Wie muß ein Schriftsteller lesen? Warum sind die Bösen mächtiger als die Guten? Auszug aus

Bemerk

Bemerkungen über Lavaters physiognomische Fragmente. Lebensbestimmung aus den Papieren eines Unglücklichen. Die Hartnäckigkeit. Versuch einer Erklärung des Träumens. Ueber das Daseyn. Diät des Menschenlebens. Gott. 2) Erzählungen und Gedichte. Die Blindekuh. Novelle. Prinz Abubeker. Erzählung im Ton des Herrn Wethrlin. Der Teufel. Traum. Philipp Bertholdo. Fantasie. An meinen S... nach dem Horaz. Ovids Apologie der Unbeständigkeit. An Julie. Natur. Hochzeitfeyer, nach Katull. Dichter Lamento. 3) Auszüge aus Briefen. Anecdoten. Uebersetzungen. Aus einem Briefe von H....r. Anecdoten. Richard von Barbefleu, aus dem Franz. Der Laubthaler, aus dem Franz. Ismenide und Hylas, Erzählung aus dem Franz. Wie der Kurfürst von der Pfalz den Herzog von Anjou aufnahm. Schilderungen vom Herrn von Montesquieu. Bruchstücke aus Voltaire. Das zweyte Heft enthält: 1) An prosaischen Aufsätzen: Ueber die Einsamkeit. Ueber Hang zur Theosophie. Ueberblick der neuern Geschichte. Aus dem Manuscripte eines Anbeters des Hrn. von Voltaire. Konsonanten und Vocalen. Tugend ist kein faktizer Begriff. Ueber das Glück des Menschengeschlechts. Ein Kapitel aus einem größern Werke gezogen. 2) Erzählungen und Gedichte. Geschichte meiner Heyrath. Johanna von Aro. Drey Gesänge. Versuch einer lesbaren Bearbeitung der Pucelle. 3) Epigrammen. Der alte Mann und die junge Frau, nach dem Franz. Aus den Lehren eines Vaters an den Sohn, der ihn verließ. Wunsch des Dichters. Aus der ersten Elegie des ersten Buchs der Elegien, des Tibull. Katull an Quintius, der ihm seine Geliebte rauben wollte. An die Ruhe. 4) Auszüge aus Briefen, Anekdoten, Uebersetzungen. Aus einem Briefe von Marburg. Anekdoten. Wilhelm von Saint-Didier. oder Saint-Leidier, aus dem Franz. Predigt eines portugiesischen Geistlichen, aus dem Franz. des Abbe Raynal. Sonderbare Wirkung der Lektüre, aus dem Franz. Miß Kitty Fischer. Der Kandidat bey der englischen Parlamentswahl. Die Rathfrage. Anekdote, aus dem Franz. Gemählde, aus dem Franz. des Hrn. von Montesquieu. Karaktere, von ebendemselben. Bruchstücke aus Voltaire. Fortsetzung. Der Leser sieht auch ohne unser Erinnern, daß es auf die Art leicht seyn muß, zumal für Leslustige, ein Buch von mehreren Alphabeten zusammen zu stoppeln; auch kann Rec. nicht rühmen,

daß

daß ihm die getroffene Wahl sehr behagt hätte, denn es laufen äußerst schaale und langweilige Sachen mit unter. Wie diese beyden Bände indessen ihrer Natur nach, außer jener Inhaltsanzeige, eines weitern Auszuges nicht wohl fähig sind; so werden die Leser auch Belege zu diesem Urtheile nicht ängstlich suchen dürfen. Bg.

Unmuthiger und nützlicher Zeitvertreib für den Bürger- und Bauernstand, bestehend in allerley gleichhaften und seltsamen Historien ꝛc. Leipzig, bey Solbrig. 1791. (in 4 Büchern, die auf 284 S. 60 Historien enthalten.)

Es wäre eben nichts daran verloren gewesen, wenn dieser Zeitvertreib ungedruckt geblieben wäre; er füllt keine Lücke aus; was man hier liest, ist dem Inhalte nach längst auch dem Burger- und Bauernstande bekannt, und zum Theil besser vorgetragen, als hier. Indessen wird sich auch kein Bürger und Bauer die Zeit damit verderben; und so bleibt es immer ein unschädliches Buch, wenn es gleich nicht unentbehrlich war.

Sollte es wohl einen so dummen oder boshaften Menschen geben, als der lüderliche Advokat in der vierten Historie geschildert wird? Fingantur similia veris. Und dann haben ja die Franzosen im Jahr 1789. nicht rebellirt, wie es hier heißt. Man muß auch vor Bürgern und Bauern jedem Dinge seinen rechten Namen geben, oder lieber gar davon schweigen. S. 67. hätte ich auch nicht gesagt, daß Gott den edlen Menschenretter Woltemade wahrscheinlich darum mitten in seiner schönen That weggenommen, um ihn sogleich im Himmel über viele zu setzen, die hier auf Erden Cronen trugen, und keine verdienten. Denn einmal lief ihm dieser Platz ja nicht weg, wenn er ihn auch nicht gleich erhielt. Und dann, wie kann man im Himmel einen Rang über solche bekommen, die überall nicht im Himmel seyn werden? Oder sollen schlechte Menschen auch hinein, für wen ist denn die Hölle? Oder sind das keine schlechten Menschen, die unverdienterweise Kronen tragen? — Weit besser, ja musterhaft ist die unmittelbar hierauf folgende Nutzanwendung der nämlichen Geschichte: wozu denn die vorhergehende?

Km.

Allgemeine deutsche Bibliothek.

Des hundert und dreyzehnten Bandes zweytes Stück.

Kiel,
verlegts Carl Ernst Bohn, 1793.

Verzeichniß

der im zweyten Stücke des hundert und dreyzehnten Bandes recenſirten Bücher.

II. Ueber den Feldzug der Preußiſchen Armee in Böhmen im Jahre 1778, unter eigner Anführung Sr. Maj. des Königs, von F. W. C. Graf v. Schmettau, 311

I. Proteſtantiſche Gottesgelahrheit.

Neu ausgearbeitete Entwürfe zu Volkspredigten über die geſammten Pflichten der Religion, von A. G. D. Manderbach, 4ter und 5ter Theil, 322

L. G. Wolkersdorfs ſämmtliche neue Lieder, 4te Aufl. 324

Iſt es ſicherer als Katholik zu ſterben? Sal. 5, 8. 326

Ueber das Verhältniß der Religion zur Moral und zum Staate, von Villaume, 328

C. W. Hirſemenzels Predigten über die gewöhnlichen Sonn- und Feſttagsevangelien, 330

A. G. Bauers Predigten an Faſt- und Bußtagen, und über andere Gegenſtände des practiſchen Chriſtenthums, 332

J. L. Ewalds Predigten über die weſentlichſten und eigenthümlichſten Lehren des Chriſtenthums, 5tes Heft, 333

G. C. L. v. Beyers Betrachtungen über einige wichtige Gegenſtände der chriſtl. Religion und Moral, 334

Kurze Erklärung dunkler Stellen des N. Teſt. nach Luthers Ueberſetzung, 1ſtes und 2tes Stück, 335

Anleitung zum fruchtbaren Nachdenken über die wichtigſten Angelegenheiten des Menſchen, von C. J. K. Chriſtiani, 336

Bild des menſchlichen Herzens nach Geſchichte und Erfahrung, von M. J. C. Kirſchner, ebend.

Anweisung zur Pastoralklugheit für künftige Landpfarrer, von P. F. A. Nitsch, ebend.
J. C. Veltbusens Fragebuch für Eltern, Lehrer und angehende Prediger, 337

II. Katholische Gottesgelahrheit.

Contrast vieler heutigen Kirchenreformen mit der Schrift und dem Alterthume, aus dem Ital. 337
Das neue verbesserte Rakoczianische Gebetbuch, 338
für Kranke und ihre Freunde, von J. M. Sailer, 339
Tugenden und Geschichte Jesu für Kinder, ebend.
P. Ign. Muzners sittliche Kanzelreden auf alle Sonntage des Jahrs, 1ster Band, 340
Kann man nicht mit allem Rechte behaupten, daß die Lehre von der Unfehlbarkeit des Pabstes eben so gewiß, als die Unfehlbarkeit der Kirche ein Objekt des Glaubens sey? 340
Christkatholische Kirchenkatechesen, zum Gebrauch für Pfarrer und Religionslehrer eingerichtet, 1ster Band, 344
Wahrheit und Glückseligkeitslehre für Menschen — aus dem Französischen, 346
Projecte der Ungläubigen zur Aufhebung der Religiosen und Einziehung der geistl. Güter, 348
Entwürfe zu Predigten, zum Behuf der kathol. Volkslehrer, 1ster Theil, von B. Pack, 351
Sonn- und Festtägiger Religionsunterricht für die erwachsene Jugend und das Volk, 352
Die Sünde, als die Ursache des Leidens und Todes Jesu Christi, von J. M. Grossel, 353
Reden über das Leiden und Sterben Jesu Christi, zur Erbauung des Volks, für die Fastenzeit, 354
St. M. Taisers Predigten auf alle Festtage Mariens, 355

III. Rechtsgelahrheit.

Inbegriff der Josephinischen Kriminalordnung, die mit dem 1 Aug. 1788 ihren Anfang genommen, 357
Das Regalienherrecht, von D. J. C. E. Münter, 360
J. Beyers Bergstaatsrechtslehre, mit Berichtigungen — von F. L. von Cancrin, 363

Schmidts

Schmidts rechtliche Abhandlung von Separatiſten in geiſtlichen und weltlichen Sachen, 364
Grundſätze der philoſophiſchen Rechtsgelehrſamkeit, von J. C. Briegleb, 366
Unterſuchung der Frage: in wiefern Streitigkeiten in der deutſch-katholiſchen Kirche zur rechtsgültigen Berathſchlagung geeignet ſind, — von D. B. F. Wohl, 368
Obſervationum practicarum ad *Leyſeri* meditationum ad digeſta opus, Tom. II. Faſc. II. Tom. III. Faſc. I. et II. Tom. IV. Faſc. I. et II. 367
G. Madihn Principia iuris Romani, P. II. 368
D. *G. I. F. Meiſteri* Principia iuris criminalis Germaniae communis, Editio ſecunda emendatior, ebend.
Natur- und Völkerrecht, entworfen zum einem großen Staatsminiſter, 369
Th. Kretſchmanni Commentatio iuridica de ſtupro voluntario, 369
G. A. Kleinſchrod's Abhandlung von dem Wilddiebſtahle, deſſen Geſchichte, Strafe und Gerichtsſtande, 378
D. C. D. Anderſons Sammlung Hamburgiſcher Verordnungen, 3ten Bandes 1ſtes, 2tes und 3tes Heft; Verzeichniß der neueſten auf Hamburg Beziehung habenden Verordnungen, 1ſtes Stück, 375
G. J. von Buininck Sammlung merkwürdiger Rechtshändel, 7ter Band, neueſte Sammlung merkwürdiger Rechtsh. 1ſter Band, 376
Abhandlung von der Vormundſchaftsbeſtellung bey Privat- und Erlauchten Perſonen, — von H. F. C. Freyh. von Lyncker, 2 Theile, 377
Cosmopolitiſche Briefe über den verſchiedenen Gebrauch des allgemeinen Staatsrechts bey den neuern Auftritten in Europa, 378

IV. Arzneygelahrheit.

A. J. Stiffts praktiſche Heilmittellehre, 1ſter Band, 379
Apparatus medicaminum tam ſimplicium quam praeparatorum et compoſitorum in praxeos adjumentum conſideratus, Vol. V. auctore *I. A. Murray*, 383
Galen vom Aderlaſſen gegen den Erafiſtrat, überſetzt von B. W. von Sallaba, 384

F. A. P. di Cigliano von der Luſtſeuche aus dem Italiän. von D. Sprengel, 385
Le Brün's Theorie über die epidemiſchen Krankheiten, aus dem Franz. von J. C. F. Leune, 391
A. Bertrandi theoretiſch-praktiſche Abhandlung von den Geſchwüren, aus dem Ital. ebend.
Das Nachtheilige und Schädliche aller Frühlings- Sommer- Blutreinigungs- und Vorbauungscuren, ingleichen des allzuhäufigen Purgirens, 393
Abhandlung von der Verbindung der Luſtſeuche mit dem Scharbocke, und deſſen Heilungsart, von F. Schwand, ebend.
Geſchichte eines Apothekers, oder einige entdeckte und zu entdeckende Betrügereyen vieler Apotheker, 394
Der Tod in Töpfen, zur Warnung für diejenigen, die geſund ſeyn wollen, ebend.
Beytrag zur Berichtigung der Entzündungslehre, von Ziegenhagen, 395
D. F. Tavares Medicamentorum Sylloge, 396
F. A. A. Meyer Diſſertatio inauguralis de cortice Auguſturae, ebend.

V. Schöne Wiſſenſchaften und Poeſien.

Sinngedichte von Fr. A. 398
Rikas, ein Luſtſpiel, 400
Der moderne Philoſoph, ein Luſtſpiel, aus dem Franz. ebd.
Sinngedichte und Lieder von J. Ewald, 401
J. B. Willamovs dialogiſche Fabeln, ebend.
Horazens Epiſtel an die Piſonen, von M. Engel, 403
A. W. Ramlers Fabelleſe 2ter Band, 406
Wyburg abgeriſſene Scenen der Einbildungskraft, von E. A. Eſchke, ebend.
Lord Lyttletons Gedichte, engliſch und deutſch, von J. G. Weigel, 407
Lebensſcenen aus der Vor- und Nachwelt, von K. F. Benkowitz, 408

VI. Theater.

Die Stimme des Volks, oder die Zerſtörung der Baſtille, von L. G. v. Buri, 408

Die

Die Freunde, ein Luſtſpiel, 409
Caroline, oder die unbelohnte Geliebte, ein Schauſpiel, ebd.
Friedrich von Oeſterreich, ein Schauſpiel, von A. W. Iffland, 410
Anhang zu dieſem Schauſpiel, von Ebend. daſ.

VII. Schöne Künſte.

Bildende Künſte, beſonders Kupferſtiche, 412

VIII. Muſik.

J. G. Albrechtsbergers gründliche Anweiſung zur Compoſition, 439
Kleine Lieder mit leichten Melodien für Kinder und Anfänger auf dem Clavier, von J. F. Doles, 443

IX. Romane.

Die Verſchwörung der Pazzi zu Florenz, ein Trauerſpiel, von G. Edinhardt, 444
Edda von Rabenburg, eine Geſchichte aus der Vorwelt, 444
Geſchichte des Markis von Seligney und der Frau von Lyſal, aus dem Franz. 2 Theile, 446
Joſephe, von F. Schulz, neue verbeſſerte Ausgabe, 447
Lucretia Harris, oder Tugend iſt die beſte Mitgabe, 2 Theile, aus dem Engl. 448

X. Weltweisheit.

Actenmäßige Nachrichten von der neueſten philoſophiſchen Synode — von Iſonomiophilus, 448
Verſuche zur Aufklärung der Philoſophie des älteſten Alterthums, von F. V. L. Pleſſing, 450
Grundriß einer reinen allgemeinen Logik nach Kantiſchen Grundſätzen — von J. G. C. C. Rieſewetter, 452
Ein Wort zur Ehrenrettung des Grundſatzes der eignen Vollkommenheit, als erſten moral. Geſetzes — von J. H. Breyer, 456

Verschiedenes zum Unterricht und zur Unterhaltung für Liebhaber der Gaukeltasche — vom Hofr. von Eckartshausen, 457

XI. Mathematik.

J. G. Büsch Versuch einer Mathematik zum Nutzen und Vergnügen des bürgerl. Lebens, 2ter Theil, 481
Anfangsgründe der Weltbeschreibung oder der Astronomie — vom Hrn. Menetelle, 2te Abtheil. aus dem Franz. 483

XII. Botanik, Gartenkunst und Forstwissenschaft.

Anweisung zu einer bessern Holzkultur, besonders in der Grafschaft Mark, von J. W. Freyh. von Hobe, 456
Taschenbuch zu richtiger Bestimmung des Cubikinhalts und Werths der Stämme — eingerichtet von W. Pfaff, 469
Historia Salicum, iconibus illustrata, a D. G. F. Hoffmann, Vol. II. Fasc. I. ebend.
Descriptio et adumbratio microscopico-analytica Muscorum frondosorum, nec non aliorum Vegetantium e classe cryptogamica L. novorum, dubiusque vexatorum Tom. II. D. *I. Hedwig*, 471
— — Vol. III. Fasc. I—III. 475

XIII. Haushaltungswissenschaft.

Vollständige Anleitung zu einer nützlichen und dauerhaften Magazinbienenzucht, von M. S. Wurster, 478
Lehrbuch der landwirthschaftlichen Oekonomik, von F. von Entnersfeld, 1ster Theil, 482
J. G. Schelhorns kurze Darstellung der vorzügl. Vortheile, die aus Vertheilung der Güther und Aufhebung der Gemeinheiten entspringen, 486
Versuch einer Beantwortung der Preisfrage: ob es vortheilhafter sey, das Bier von den von der Obrigkeit angenommenen Bedienten in öffentlichen, oder von einzelnen Brauern in ihren Häusern brauen zu lassen? ebend.

Ackerbau-Catechismus, 488
Gärtenökonomie für Frauenzimmer, 2tes Bändchen, 489

XIV. Mittlere u. neuere polit. u. Kirchengeſch.

Vie de Frédéric II. Roi de Pruſſe, Tome I — VII. 489
Geſchichte der Eroberung von Cuba durch die Spanier, nach dem Ital. des Abbe J. J. Molina, 498
Geſchichte der merkwürdigen Rebellionen und Verſchwörungen aus den mittlern und neuern Zeiten, herausgegeben von F. Schiller, 1ſter Band, 500
Eſſai ſtatiſtique ſur la monarchie pruſſienne par le Baron H. de Korff, 501
Nekrolog auf das Jahr 1790, von F. Schlichtegroll, 2ter Band, 504
Grundriß einer Geſchichte der kirchlichen Verfaſſung, von D. G. J. Plank, 506
Die Souveränität des Papſtes hat keinen hiſtoriſchen Grund, 507
Verſuch über die kirchlichen Alterthümer der Gnoſtiker, 508
Beyträge zum neueſten franz. Staatsrechte, bey Gelegenheit der allgemeinen Reichsverſammlung, 1 — 6tes Stück, 509
Geographiſche Geſchichte und Statiſtik der vornehmſten europäiſchen Staaten, 11ter Band, 510
Synchroniſtiſche Tabellen für den hiſtoriſchen Unterricht auf Schulen, von M. B. F. Schmieder, ebend.
Mendelſohns und Kypke's Aufſätze über jüdiſche Gebete und Feſtfeyern, von L. E. Borowsky, 512
Rechtfertigung des Hrn. von Calonne gegen die Anklage einer ungetreuen Verwaltung der Finanzen, aus dem Franz. 514
Geheime Hof- und Staatsgeſchichte des Königreichs Dänemark, von Marquis L. d'Yves, ebend.
Ausführliche Geſchichte der Regierung Georg III. Königs von Großbritannien und Irland, aus dem Engl. 1ſter u. 2ter Theil, 515
Geſchichte König Heinrichs I. und Kaiſer Otto des Großen, 516
Sächſiſche Geſchichte mit ſynchroniſtiſchen und genealogiſchen Tabellen von G. A. Scheppach, ebend.
Hiſtoriſches Handbuch auf alle Tage im Jahre, 517

XV. Erdbeschreibung, Reisebeschreibung und Statistik.

Denkwürdigkeiten des Fürstenthums Blankenburg — von J. C. Stübner, 1ster und 2ter Theil, . 517
Geographisches Handlexicon von ganz Europa, 522
Neues Handbuch der Geographie mit den nöthigsten statistischen und historischen Erläuterungen, . 524
Materialien zur alten und neuen Statistik von Böhmen, 10tes Heft, ... ebend.

XVI. Gelehrtengeschichte.

Notitia Libri rarissimi Géographie *Fr. Berlinghieri Florentini*, — scripti *C. F. de Murr*, . 527
Nikodem Frischlin, der unglückliche Würtemberg. Gelehrte, von Conz, . . . 529
Schicksale der Seelenwanderungs-Hypothese unter verschiedenen Völkern, und in verschiedenen Zeiten, 532
Repertorium über die allgemeinen deutschen Journale und andere period. Samml. von M. J. S. Ersch, 2ten Bandes 2te Abtheil. . . . 533
Lehren und Meynungen der Sokratiker über Unsterblichkeit, von W. G. Tennemann, . 534
Skizzen aus dem Leben des geh. Raths Schubart von dem Kleefelde, . . . 537

XVIII. Biblische, hebr. griech. und überhaupt oriental. Philologie, ꝛc.

Die kleinen Propheten übersetzt und mit Commentarien erläutert, von M. G. L. Bauer, 1ster und 2ter Theil, 540
D. R. Pocoke's Beschreibung des Morgenlandes und einiger andern Länder, 2ter und 3ter Theil, . 543
Neue Uebersetzung der Denksprüche Salomo's im Geist der Parallelen, von W. C. L. Ziegler, . ebend.
F. a Mesgnien Meninski Lexici Arabico-Persico-Turcici, Secundis curis recogniti et aucti Tom. III. 548

I. C. F. Schulzii Scholia in Vetus Testamentum continuata a *G. L. Bauer*, Vol. V. ebend.

XVIII. Klassische, griechische und lateinische Philologie, nebst den dahin gehörigen Alterthümern.

Antigoni Carystii Historiarum Mirabilium Collectanea e *I. Beckmann*, etc. 545
Des Tyrtäus und Kallinus Kriegslieder, griechisch, mit erklärenden Anmerkungen von J. G. Brieger, 554
Sophoclis Oedipus Colaneus ex recensione *Brunckii* etc. 556
Herodians Lebensbeschreibung der römischen Kaiser, von Kommodus bis auf Gordian den jüngern, 558
Bragur, ein litterarisches Magazin der deutschen und nordischen Vorzeit von Böckh und Gräter, 562
Einleitung in die klassischen Schriftsteller der Griechen und Römer, 2ter Theil, 565

XIX. Erziehungsschriften.

Aussichten zur Festsetzung des Elementarunterrichts in den Bürger- und Gelehrtenschulen, 567
Deutsches A B C oder dreyßig Uebungen des allerersten Lesens, Denkens — 1ster und 2ter Theil, ebend.
Anweisung zum Gebrauche des aus 2 Theilen bestehenden deutschen A B C, ebend.
Nic cur hic, oder lateinische Fibel, ebend.
Anweisung wie die lateinische Fibel zu gebrauchen, ebend.
Vorlesung über zwey wichtige Erziehungsverbesserungen, 573
Moralisches Vermächtniß eines Vaters an seinen Sohn, 574
Klugheitslehren für Jünglinge, welche im Begriff stehen in die Welt zu treten, 575
Auswahl der vorzüglichsten Kinderlieder, ebend.

XX. Handlungs- Finanz- u. Polizeywissenschaft, nebst Technologie.

Ueber das Armenwesen im Fürstenthum Bamberg, zwey Preisschriften, 576

Verſuch eines Plans zu Errichtung eines Arbeitshauſes in der freyen Reichsſtadt Aachen, . . . ebend.
D. C. W. J. Gattereers technologiſches Magazin, 1ſten Bandes 2tes Stück, . . . 578
Ueber Trauren und Entſchließungen zur Einſchränkung der Trauermoden, von J. F. Hager, . 579
Auszug der Schriften einer in Landweſensſachen — niedergeſetzten Commiſſion, 1ſter und 2ter Theil, ebend.
An Enquiry into the Nature and cauſes of the wealth of Nations, by *Ad. Smith*, IV. Vol. . 582
Sammlung einiger Schriften, welche von den Böhmiſchen Ständen über das neue Steuer- und Urbarialſyſtem veranlaßt worden, . . . 582

XXI. Kriegswiſſenſchaft.

Ueber Winterpoſtirungen, durch C. F. von Lindenau, 584
Anhang zu dem militäriſchen Werke: gründliche Anweiſung zu Anlegung eines Fouragemagazins und Verpflegung einer Armee im Felde, von J. J. Weinberg, 592

XX. Vermiſchte Schriften.

Deutſche Monatsſchrift, Jahrg. 1790 und 1791, 595
Handzeichnungen nach der Natur, . . 605
Almanach für Freunde edler Grundſätze, auf d. J. 1791. 608
Taſchenbuch für Freunde edler Grundſätze, auf d. J. 1792. ebd.
G. E. Leſſings vermiſchte Schriften, 5ter, 6ter, 7ter und 8ter Theil, . . . 611
Deutſche Encyclopädie oder allgemeines Realwörterbuch, 14ter Band, . . . 613
Romaniſche, komiſche, rührende und moraliſche Unterhaltungen, von Jr. F. Burenſchoen, 1ſter Theil, 615
Ueber Barbarey und Aufklärung, von C. F. Sangerhauſen, . . . 616
Die wichtigſte Angelegenheit für Europa, von J. A. Schlettwein, . . . ebend.
Annalen der Braunſchw. Lüneburgiſchen Churlande, 5ter Jahrgang, . . . 618
Druckfehler, . . . ebend.

II.

Ueber den Feldzug der preußischen Armee in Böhmen im Jahre 1778 unter eigner Anführung Seiner Majestät des Königs, nebst einigen Bemerkungen über das Praktische der Kriegeskunst. Von F. W. C. Graf von Schmettau, Königl. Preuß. Obrist und Quartiermeister ꝛc. Berlin, 1789. 4to. 1 Alphabet 18 Bogen. Nebst einer großen Situationskarte desjenigen Theils von Böhmen, worinn die beyden Armeen manövrirten.

Der große unsterbliche Friedrich war alt, schwach und krank, als der Krieg im Jahre 1778 losbrach, und er sich, um der alleredelsten Ursache willen aufgefodert fühlte, seine Heere ins Feld rücken zu lassen. Diese Ursache war keine andre, als die Freyheit des deutschen Vaterlandes zu retten, und nicht zu leiden, daß der Hauptring der Kette geschmiedet würde, wodurch das Haus Oesterreich im Stande gewesen wäre, dasselbe unter sein Joch zu beugen. So edel dieser Bewegungsgrund war, so konnte er doch nicht, weder den Körper des Königs stärken, noch seine Seele von den Schwachheiten des Alters, als Mißtrauen, Sparsamkeit, Grämlichkeit ꝛc. heilen. Dies Mißtrauen hinderte ihn, das Kommando seiner Armeen jemandem anders, als sich

selbst anzuvertrauen. Das Gefühl, daß sein Körper die großen Strapatzen des Krieges nicht mehr aushalten konnte, verbunden mit dem Haß, den ihm die Sparsamkeit des Alters gegen die ungeheuern Kosten des Krieges einflößte, bewogen ihn, jeden, noch so schwachen Faden aufzufassen, der ihn hoffen ließ, seinen großen Zweck ohne einen langen Krieg zu erreichen. Dieserhalb ließ er sich durch alle Vorschläge zur gütlichen Beylegung des Streits, die ihm die Oesterreicher thaten, aufhalten; indem er wohl einsah, daß sogar Vortheile, die er erhalten würde, und die er bey seinen körperlichen Umständen nicht mehr hoffen durfte, völlig entscheidend zu machen, den Krieg nur verlängern könnten. So wird die Lage der Dinge in dem Feldzuge von 1778, und das durch Beschreibung des Feldzuges von 1778, die uns der Hr. Graf von Schmettau hier liefert, vorgestellt. Dieser Officier war bey diesem Feldzug als Quartiermeister der Armee. Seine Einsichten in die Kriegskunst sind bekannt. Wir können also an der Treue und Richtigkeit der Darstellung der Begebenheiten nicht zweifeln. Wenn uns auch gleich aus andern Relationen einige Zweifel aufstießen, so glauben wir doch, daß der Hr. Graf die Sachen genauer wird untersucht haben. Kurz, wir nehmen an, daß die Erzählung der Begebenheiten richtig ist.

Wir glauben nicht, daß wir dem Leser eine genauere Idee von dem geben können, was er in diesem Werke zu erwarten hat, als indem wir ihm die vorgesetzte Inhaltsanzeige desselben hier vorlegen. In den Lücken zwischen den Seitenzahlen die er darinn erblicken wird, befindet sich die Relation der Begebenheiten des Feldzuges, die wir dem Leser

selbst

selbst nachzulesen überlassen müssen, da jeder Auszug davon ganz unnütz wäre.

Register.

Vorbericht.

1) Ursachen der Unthätigkeit des Feldzuges von 1778, nebst einigen Anmerkungen, welche Bezug auf die Charakterstimmung und den damaligen Zustand der Körper- und Geisteskräfte Friedrichs des Zweyten haben, S. 1—16.

2) Ueber die Meynung des Herrn von Guibert in seiner Taktik von der preußischen Nation, S. 17—18.

Relation.

3) Anfang des Feldzugs 1778, S. 26.

4) Anekdote, S. 35.

5) Ueber das Verhalten einer Armee in Feindes Landen, S. 38—42.

6) Das Glück stand dem großen Friedrich stets zur Seite, S. 113—117.

7) Wie leicht es war den König in seinem Hauptquartiere zu Leopold aufzuheben, und wie unrecht es von einem Könige, von einem kommandirenden General ist, seine Person ohne Noth in Gefahr zu setzen, S. 122—126.

8) Wie das Lager bey Lauterwasser mit Erfolg hätte angegriffen werden können, S. 145—154.

9) Anekdote und Ursachen der Zurücksetzung des Ingenieurkorps unter Friedrich II. S. 158—169.

10) Vorschlag sich bessere und belehrendere Nachrichten von Bataillen zu verschaffen, S. 168—189.

11) Widerlegung einer Stelle in den nachgelassenen Werken Friedrichs II. wo von der Absicht und Unmöglichkeit über die Elbe zu gehen die Rede ist, S. 189—194.

12) Anekdote, S. 198—200.

13) Wie diese fehlgeschlagne Kampagne noch hätte benutzt werden können, sich gute und sichre Winterquartiere in Feindes Landen zu verschaffen, S. 201—208.

14) Anekdote, S. 228—230.

15) Vorschlag zur Bildung und Entwicklung der Geistesfähigkeiten der Offiziere in allen Graden, und wie ihnen durch Uebungen in Friedenszeiten die Erfahrung des Krieges zu geben sey, S. 247—282.

16) Anekdote, S. 286—290.

17) Originaldisposition zu einem Marsche wie sie der König selbst diktirt hat, S. 318—321.

18) Ueber die militärischen Talente des großen Friedrichs, S. 339—348.

19) Erfolg dieses Feldzuges. Die letzte Zeile S. 349.

Diese letzte Zeile Nr. 6. bestehet in dem Lateinischen Sprüchelchen, das wohl nicht passend ist, und das wir wohl wegwünschen:

Parturiunt montes, nascetur ridiculus mus.

Unten mehr davon.

Wenn

Wenn wir unser Urtheil über dieses Buch sagen sollen, so fällt es dahin aus, daß die Relation des Feldzuges selbst sehr ordentlich, deutlich und gut abgefaßt ist. Die in die Kriegskunst einschlagende Bemerkungen des Verfassers sind so, wie man sie von einem einsichtsvollen Offiziere erwarten kann; wenn auch vielleicht nicht immer durchgängig wahr, richtig und ausführbar, doch immer lesenswerth und fähig Nachdenken zu erwecken, und das Urtheil über militärische Angelegenheiten zu schärfen. Sie einzeln zu erörtern, und unsere Zweifel über Manches auseinander zu setzen, dazu ist hier nicht der Ort, indem sie an dem Werke selbst blos Nebensache sind. Wir können also jedem Offizier, der über die Kriegskunst nachdenken will und kann, blos rathen, sie mit Ueberlegung, mit Prüfung, ohne Enthusiasmus und ohne Partheylichkeit, zu lesen; er wird alsdann gewiß großen Nutzen daraus schöpfen.

Bey der Unmöglichkeit einen Auszug von der Relation eines Feldzugs zu liefern, welche eigentlich blos zur Absicht hat, zu zeigen, daß nichts gethan worden ist; oder die militärischen Projekte des Verfassers zu ventiliren, weil uns das zu weit führen würde, wollen wir nur einen Punkt prüfen, worin er uns nicht recht selbstständig scheint, und der wichtig ist, weil man allenfalls daraus die Gemüthsstimmung ersehen kann, worin er das Werk schrieb, und alsdann das Gemälde durch den Firniß, womit diese Stimmung es überstrichen hat, besser zu beurtheilen vermag. Dieser Punkt besteht in der Meynung, die man von Friedrich dem Großen, als Feldherrn hegen soll. Wir wollen es dem Verfasser gar nicht als etwas verdienst anrechnen, daß er alle Fehler, die

Friedrich in dem ganzen Feldzuge begangen haben soll, sorgfältig und gleichsam con amore auseinander setzt, ob es schon mit einigen Angaben derselben gewiß nicht seine volle Richtigkeit haben möchte. Wir wollen nicht einmal davon reden, daß er so viele Anekdoten erzählt, die an sich ganz unbedeutend sind, und nur den Zweck zu haben scheinen, des Königs Mißstimmung zu a Kommando der Armee anzuzeigen. Man kann uns einwenden, dies sey eben deswegen charakteristisch; der Verfasser kann es in dem Lichte betrachtet, und diese Dinge eben deswegen hergesetzt haben. Allein wie kömmt hier die Erörterung her, die man S. 113 — 117, unter dem Titel: „Das Glück stand dem großen Friedrich „stets zur Seite,“ findet. Sie scheint dem Recens. ungerecht und zugleich höchst falsch. Ungerecht 1) darin, daß man verlangt, ein König in Preußen, den Rußland, Oesterreich, Frankreich, Schweden und das deutsche Reich bekriegen, soll sich von seinem Untergange retten, wenn ihm das Glück nicht beystehe, und seine Feinde keine Fehler begehen; 2) ungerecht darin, daß man den glücklichen Erfolg der durch diese Fehler erzeugt wird, durchaus zu einer Wirkung des Glücks rechnen will; als wenn es nicht hohe Geschicklichkeit eines Generals wäre, aus den Fehlern seiner Feinde Nutzen zu ziehen; und als wenn irgend ein General in der Welt die Kunst verstanden hätte, seinen Feinden jeden begangnen Fehler so grundverderblich zu machen, wie es der unsterbliche Friedrich that. Getraut sich der Hr. Verfasser wohl einen aus der ganzen Geschichte zu nennen, der unter Friedrichs Umständen, aus dem Uebergange der Oesterreicher über das Schweidnitzer Wasser eine Schlacht bey Leuthen herausgebracht hätte?

hätte? 3) Ungerecht darin, daß man hier die begangnen Fehler feindlicher Generale selbst, als bloße Glücksfälle in Ansehung ihres Gegners betrachten will. Ist nicht die Kenntniß der Generale, mit denen man zu thun hat, selbst der Nationen, mit denen man Krieg führt, Verdienst? Ist es nicht Klugheit von einem Feldherrn, die Sachen so einzuleiten, daß seine Feinde nach ihrem Charakter und dem Maaße ihrer Einsichten Fehler begehen müssen, die er nachhero nutzt und so nutzt wie Friedrich? Sollte der Herr Verfasser gewiß wissen, daß Friedrich sich so lange gegen die Franzosen aufgehalten, so gegen sie manövrirt, und das Lager bey Roßbach so genommen haben würde, wenn er nicht erwartet hätte, daß die Eitelkeit und die Hitze sie verleiten würde eine Schlacht zu liefern, die er wünschte? Sollte er gewiß wissen, daß dieser unaussprechlich große Feldherr so ganz geradezu bey Leuthen auf die Oesterreicher losgegangen wäre, wenn er nicht gewußt hätte, wie aufgeblähet sie ihre ungewohnten Siege gemacht hatten, und daß, wenn er ihnen nun ein Mittel zeigte, dem Kriege mit einemmale, durch einen so leichten Streich als ihnen der schien, seine kleine Armee aufzureiben, ein Ende zu machen, ihm entgegen rücken würden? Daß sie auf ihn losgiengen, war im Grunde kein so großer Fehler, als man schon so oft gesagt hat. Er wäre es gewesen, wenn die Franzosen nicht geschlagen worden wären; denn da konnten die agiren. Da diese aber durch die Schlacht bey Roßbach außer Stand waren, etwas zu unternehmen, so war es ganz recht, daß die Oesterreicher nun suchten, den König gänzlich aufzureiben. Den Winter über konnte er seine Armee wieder herstellen, und da wurde die Sache wieder zweifelhaft. So aber

schien sie gewiß. Ihr Fehler bestand also eigentlich gar nicht darin, daß sie auf ihn losgiengen; sondern in dem Fehler, den alle kurzsichtige Generale immer begangen haben und ewig begehn werden; daß sie nämlich, nachdem sie vorgerückt waren, wieder anhielten, und die Schlacht defensiv lieferten. Sie mußten nach diesem ersten Schritt immer weiter gehen, und den König selbst angreifen, wo sie ihn fanden. Denn für den, der das Kriegshandwerk versteht, hat die Rolle der Angreifenden immer überwiegende Vortheile. Freylich hielt sie, nach diesem ersten ganz richtig kalkulirten Schritt, das Schrecken vor Friedrichen zurück. Allein hier bemerke ich eine vierte Ungerechtigkeit, daß man so viele Begebenheiten, die diese Furcht zum Grunde hatten, für Würkungen des Glücks rechnet. Das ist gewiß nicht richtig geurtheilt. Denn worauf gründet sich diese Furcht, als auf die Klugheit und die großen Thaten Friedrichs; und warum soll der Feldherr die Würkung seines Namens nicht mit in seine Berechnung über seine Maaßregeln in Anschlag bringen? So war seine Rettung bey Hochkirchen nicht Würkung seines Glücks, sondern seiner Klugheit, die er schon so oft gezeigt hatte, und deren Eindruck (das konnte er wissen,) Daun von Verfolgung seines Sieges zurück halten mußte, so gut, als wäre die Donau zwischen ihnen gewesen. Die Behauptung des Herrn Verfassers ist aber auch an sich falsch. Friedrich hat oft sehr viel Unglück gehabt. Ohne wahres Unglück würde er im Jahre 1757 dem Kriege durch den Gewinnst der Schlacht bey Collin ein Ende gemacht haben. Das war freylich der allergrößte und der allerentscheidenste aller seiner Unglücksfälle; allein eine Menge andrer nicht so bedeutender, zumal

bey

bey den Angelegenheiten, die er nicht selbst besorgen konnte, sondern andern anvertrauen mußte, ließen sich noch anführen. Der Hr. Verf. scheint diese Stelle zwar durch das wieder gut zu machen, was er am Ende S. 339—348 von den militärschen Talenten Friedrichs II. sagt. Der Fremde, mit dem er seine Unterredung über diesen Punkt anführt, ist wohl unstreitig der Graf Mirabeau. Die falsche Meynung, welche hierin diesem berühmten Manne von Kleingeistern, die Friedrichen garne zu sich herunter ziehen wollten, da sie sich nicht bis zu ihm empor schwingen konnten, beygebracht worden, ist ihm hernach durch richtiger urtheilende Menschen benommen worden, wie man aus dem 7ten Buche des Werks de la Monarchie Prussienne sehen kann. Doch das ist Nebensache. Wichtiger ist hier der Umstand, daß der Hr. Verf. auch hier die Sache, wie es dem Rec. scheinet, nicht aus dem rechten Gesichtspunkte zeiget. Friedrichs Größe in der Kriegskunst erhellet nicht aus einzelnen Thaten. Diese können eben sowohl das Werk von Rathgebern seyn, und sie geben selten das rechte Maaß der Fähigkeiten eines Generals an. Selbst der Ausdruck: militärische Talente, ist der Stufe, wozu sich Friedrich unter den Feldherren erhoben hat, gar nicht angemessen. Er besaß weit mehr als blos militärische Talente. Er faßte den Geist der Kriegskunst in seinem ganzen Umfange. Sein erstes und entscheidendes Verdienst, das ihn über alle Feldherren vor und nach ihm hoch erhebt, liegt darin, daß er sich eine Armee bildete, die fähig war, das zu thun und zu leiden, was die seine that und litt. Hernach muß man seinen Kriegs- und seine Kampagneplane studieren: die Herbeyschaffung aller Mittel sie ins Werk zu setzen; die Leichtigkeit, wo-

mit er sie den Umständen anpaßte, sie nach denselben veränderte, und alles nach seinem Zwecke hinlenkte; seine rastlose Thätigkeit, die erhaltnen Vortheile so weit möglich zu treiben, oder denen, die der Feind erhalten hatte, Einhalt zu thun, reiflich erwägen, und bedenken, daß er nicht etwa hie und da, sondern den ganzen Krieg hindurch diese Fähigkeiten äußerte: dann kann man sich erst einen Begriff von seinem wahrhaftig unermeßlichen militärischen Genie machen. Gesetzt aber, der Herr Verfasser hätte auch durch diese letzte Stelle die erste wieder berichtigen wollen, so verdirbt er alles wieder durch die Schlußzeile seines Buchs. Von preußischer Seite ist sie ganz unverdient, und mag vielleicht auf andre Expeditionen passen; auf diese aber gewiß nicht. Friedrich bewirkte doch durch das Zusammenziehen und die Bewegungen seiner Armee, daß Oesterreich von dem Besitze Bayerns abstehn mußte, und das war nichts weniger, als ridiculus mus. Meynt der Herr Graf etwa, er würde eben das, durch bloße unbewaffnete Unterhandlungen erhalten haben? o dann wagen wir zu behaupten, daß er irrt. Und da müssen wir sagen: daß wer nicht einsieht, ob schon der König mit seiner Armee nicht alles that, was er wohl hätte thun können, daß er doch etwas sehr Groſſes und für Deutschland sehr Wichtiges bewürkte; der ist, unsrer Meynung nach, auf eine besondre Art gegen ihn eingenommen. War es nicht schon sehr wichtig, daß durch diesen Feldzug die deutschen Reichsstände überzeugt wurden, sie würden, im Fall sie von dem Hause Oesterreich zu sehr beeinträchtigt würden, an dem Hause Preußen immer einen Retter finden? Der Entschluß den Krieg anzufangen, blos zu Rettung Deutschlandes, war eine große That. Dieser Entschluß

schluß war um so viel größer, wenn der König, wie ihn der Herr Verfasser schildert, alt, mißtrauisch, sparsam und kränklich war. Sein großer Geist überwand also alle die Versuchungen, welche ihn persönlich hätten veranlassen können, bey der Unternehmung Kaiser Josephs auf Bayern ein müßiger Zuschauer zu bleiben. Daß dieser große Entschluß, diese große That alle die erfreulichen Folgen nicht gehabt hat, die sie seiner Absicht nach haben sollte: dafür kann wahrlich der große Friedrich nicht, und es wäre sehr unbillig, wenn man ihm alles das zurechnen wollte, was er den Umständen nach nicht leisten konnte.

Schließlich bemerken wir, daß die Karte recht deutlich gestochen, und auch vermuthlich im Ganzen richtig ist; allein sie zeichnet sich nicht durch eine sehr vollkommne Darstellung, sondern durch einen Umstand aus, der ihren Gebrauch sehr unangenehm macht. Sie ist nämlich verkehrt orientirt, indem Süden oben, Norden unten, Osten zur linken und Westen zur Rechten liegt. Das kömmt uns vor, als wenn jemand die unbekannten Größen in dem litteralkalkul mit a. b. c., die bekannten aber mit x. y. z. bezeichnen wollte. Man ist das bey gestochnen Karten so ganz und gar nicht gewohnt, daß es sehr auffällt; auch hindert es sehr, wenn man nun den Zusammenhang des ganzen Kriegstheaters in einer andern Karte übersehen, und die Begebenheiten in dieser besondern Abtheilung auf die Art prüfen und meditiren will. Wir glauben, auch hierin wäre es am besten, sich nach dem allgemeinen Gebrauche zu richten.

Fpm.

Kurze

Kurze Nachrichten.

I. Proteſtantiſche Gottesgelahrheit.

Neu ausgearbeitete Entwürfe zu Volkspredigten über die geſammten Pflichten der Religion. Von K. G. D. Manderbach. Vierter Theil. 1790. 589 S. Fünfter Theil. 1791. 556 S. in gr. 8. Frankfurt, in der Andreäiſchen Buchhandl.

Was überhaupt von dieſen Predigtentwürfen zu urtheilen ſeyn möchte, finden unſere Leſer bey der Anzeige der vorhergegangenen Theile. Es ſind eigentlich gar nicht Volksreden. Als philoſophiſche Betrachtungen könnten ſie eher einen Werth haben. Der Hr. Verf. geſteht es ſelbſt, daß ſeine Entwürfe nicht für alle Volksklaſſen ſind, ſondern daß zu ihrer Benutzung ein höherer Grad der Ausbildung und des Nachdenkens erfordert werde. Aber wenn man ſich auch eine ſolche ungemiſchte Geſellſchaft von Zuhörern denken könne, wäre doch noch die Kunſt der Redners nöthig, dieſes Nachdenken anzufeuern. Durch trocknes Argumentiren erweckt man nicht Aufmerkſamkeit.

In der erſten Predigt des 4ten Theils: Von der Hochachtung des Menſchen gegen ſich ſelbſt, führt der Verf. h): auf das Gefühl unſerer Größe, ohne dies Gefühl ſey unſere Erkenntniß nicht vollkommen. Nicht des Unbeſtimmten zu gedenken, was dem bloßen Gefühle anklebt, ſehen wir nicht, wie dadurch der Erkenntniß was abgehen, oder zufließen könne. Im zweyten Theil: vom Grunde der Hochachtung. 1) Weil der Trieb da iſt, den der Schöpfer in die Natur gelegt hat, wie der Trieb der Sättigung. Abermals unbeſtimmt! Der Grund der Moralität muß in den Belehrungen der Volksklaſſen nicht auf dunkeln Inſtinkt zurückgeführt werden, wenn

man

man Mißbräuchen vorbeugen will, zudem ist Trieb zur Bestätigung physische Wirkung des Magensafts. Viele Worte und Redensarten des Hrn. Verf. möchten vom Volke gar nicht, oder irrig verstanden werden, wenigstens keine Wirkung thun können, wie z. E. die Regeln zum Geschmack an Erkenntniß, und zur Stärkung der Denkkraft. Dies abgerechnet, sind einige Abhandlungen in diesem 4ten Theile, recht gut, dahin rechnen wir besonders: von der Freudigkeit des Herzens; vom Aberglauben; von der Zweifelsucht.

Auch beym 5ten Theile ist die Sprache nicht selten für den gemeinen Mann, und auch wohl manchen Christen aus den höhern Ständen unverständlich. Er kennt die Wörter: interessiren, erwehrdigen, Standpunkt, Studium ic. nicht, und die Berichtigung seiner Erkenntniß nach allen trocknen Regeln der Logik in der ersten Predigt von der Religion wird blos allenfalls bey dem kleinen Theil der Zuhörer, die gute Vorkenntnisse haben, von Nutzen seyn, und auch diese werden vielleicht durch das trockne Argumentiren ermüdet werden. Wir sollen, um Religion zu haben, erkennen: a) Gottes Daseyn; b) Gottes Natur; (wirklich! könnten wir das!!) c) sein Verhalten gegen die Menschen; d) unser Verhältniß gegen ihn. Alles das sollen wir erkennen a) in der größten Vollständigkeit; b) nach deutlichen Begriffen; c) nach Richtigkeit und Wahrheit; d) nach Gründlichkeit; (liegt schon in b) e) nach Lebhaftigkeit und interessirtem Ueberdenken. Zweyter Theil. Die Religion ist es werth 1) für unsern Geist. a) Weil die Wißbegierde auf die vollkommenste Weise befriedigt wird; b) weil dies Studium den Verstand bereichert; c) den Geist stärkt; d) die schwerste Erforschung der Wahrheit angenehm macht. 2) Für unser Herz. a) In ihr liegt der Reitz zur Tugend; b) sie ist ein Stärkungsmittel zur Tugend. 3) Für die Freude unsers Lebens. a) weil man den Urheber seines Daseyns kennen lernt; b) sich keine Büßungen und willkührliche Lasten auflegen darf; c) weil man Ruhe und Frieden genießt; d) alle Freude von Gott ableiten kann; e) weil man den ungestörten Genuß von Gott erwarten kann; f) weil die Geschäfte des Lebens von Gott als eine Verehrung angenommen werden; g) im Leiden auf Gott Rücksicht genommen werden darf; h) bey allen verwickelten Gängen der göttlichen Vorsehung Beruhigung geschafft wird; i) in der letzten Periode des Daseyns Stärkung gewährt werden soll.

Drit-

Dritter Theil: 1) macht euch mit dem Werth der Religionskenntniß bekannt. 2) Verstopft die Quellen der Unwissenheit. 3) Benutzt die Quellen der Weisheit ꝛc.

Dies ist nun der Entwurf der ersten Predigt, und es sind deren warlich mehr, die das Volk hören und nicht verstehen wird, und welche auch geübtere Zuhörer wegen der trocknen Argumentation und der steifen Bücherspeache ermüden möchten, dahin rechnen wir Nr. 13. von der Erfahrung der ersten Erkenntnißquelle. Nr. 16. Vom Unterricht der zweyten Erkenntnißquelle. Nr. 17. Vom Nachdenken der dritten Erkenntnißquelle. Nr. 19. Von der Bildung des sittlichen Gefühls. In einem akademischen Hörsaal unterscheidet man unwillkührliche thätige und vernünftige Erfahrung; redet von Stärkung und Bildung der Denkkraft; vom Einfluß des Charakters auf die Denkungs- und Handlungsweise; von Größe des Geistes, die sich über alle Anfesselung ans Irdische und Kleine hinaushebt, und den herrlichen Einfluß der Geistesgröße auf Glückseligkeit vor Augen legt; — auch da hat's manchmal Noth, verstanden zu werden. Was soll nun das Volk mit solchen Reden anfangen, dem die Benutzung jeden zusammenhängenden Vortrags, wenn er auch noch so plan ist, oft schon sauer wird? Wir lassen Herrn Manderbach gerne den Ruhm, daß er sein System gut innen hat, daß er reine Moral vorträgt, auch seine Zuhörer mit menschlichen Spitzfindigkeiten und Zusätzen der Religion verschont, und die Rechte der Vernunft ehrt und einschärft — aber Zuschnitt und Einkleidung, das ist leider seine Sache nicht.

Q.

Ernst Gottlieb Woltersdorfs, weyland Evangelischen Predigers in Bunzlau, und des dasigen Waisenhauses Directors sämmtliche neue Lieder, oder evangelische Psalmen — auf Begehren in eine vollständige Sammlung gebracht. Vierte Auflage. Berlin, in der Realschulbuchhandl. 1790 S. 512 ohne 87 S. Vorrede. gr. 8.

S. 19. der Vorrede sagt der Verf., vermuthlich gleich anfangs seinen Geschmack zu zeigen, folgendes, das wir ganz genau

nau abschreiben: „Endlich führt er (Joachimus Pollio) fol„gende alte deutsche Verse an, die mir insonderheit wegen „der letzten Ausdrücke sehr lieb sind. Hr. M. Laurentius „Widemann, Pfarrer zu Sagan, hat sie gemacht. Sie heis„sen also:

Drey schöne Brunn die Stadt Bunzlau hat
Aus Gottes sonderer Wohlthat,
Der erste ist der Seelen-Brunn
Den hat gegeben Gottes Sohn
Am frohen Kreutz aus seiner Seit
Für die ganz liebe Christenheit
Daraus floß Wasser und rein Blut,
Das uns von Sünden reingen thut.
Der ander ist gemeiner Stadt,
Daraus quillt guter Rath und That
Des Ehstands und Gerechtigkeit
In alle Gassen weit und breit:
Dazu die schönen Pflänzelein
So alle Stände ziehen fein.
Der dritt ist der Vieh- und Queckbrunn
Also genannt vom alten Thun
Nach der uralten Sachsen-Sprach,
Dem nie kein Wasser je gebrach,
Er ist schön frisch lauter und rein
Und liegt auf eitein klaren Stein.
Der erste hat drey schöne Qual
Tauf, Wort und des Herrn Abendmahl,
Trinkt alle draus, ihr Christenleut,
Denn solches euch allen der Herr gebeut.
Laßt taufen eur Ehpflänzelein.
Schöpft mit des Herzenseimerlein
Des Lebens Wasser und Glaubens rein,
So kommt ihr gewiß in Himmel nein.
Der ander hat auch schöne Röhr
Daraus fleußt Tugend, Zucht und Ehr
Gericht, Recht und Gerechtigkeit
Das niemand widerfährt ein Leid
An Leib, Weib, Kind, Gut, Ehr und Blut,
Hält die ganze Stadt in guter Hut.
Ihr lieben Bürger allesammt
Ehrt diesen Brunn und Gottes Amt.

Der

Der dritte Brunn das Vieh erquickt,
Damits nicht in der Hitz erstickt.
Er giebt Wasser der ganzen Stadt
Verhüter überall Unrath
Des Feuers und auch Sterbensnoth.
Dankt, lieben Leut, dem lieben Gott,
Gottes Brünnlein hat Wassers die Fülle,
Ihm mangelt weder Röhr noch Quell.
Herr Jesu erhalt die Stadt und Brünn,
Bleib selbst Quell- und Röhr-Meister drinn.
Amen."

Und nun einige Proben aus dem Gesangbuche selbst, so wie sie uns aufstoßen, denn alles gleicht sich. S. 43. „In meines Herzens Grunde dein Nam und Kreuz allein funkelt allzeit und Stunde, drauf kann ich fröhlich seyn. — Er funkelt aus dem Munde, weil er im Herzen glüht. Das Wort von seinem Bunde, das Seelen an sich zieht, da ich die Flamme hole, die aus dem Munde bricht, hat durch des Altars Kohle, die Lippen zugericht." Oder S. 226. „Schwärzet, verdunkelt ihr schweren Gewölker den Himmel. Mache nur Sturmwind und Regen ein banges Gewimmel." Oder man lese das lange Liedlein S. 123. „Die Gläubigen als Bienen auf den Wunden Jesu, oder Zergliederung der Worte: Laß meine Seel ein Bienelein auf deinen Rosenwunden seyn."

Doch wahrhaftig! schon zu viel von diesem geist- und geschmacklosen Gewäsch. Wer nicht an diesen Proben genug hat, der — mag uns tadeln. Wir haben gewissenhaft alle Lieder untersucht, aber auch nicht eins nur leidlich, sondern alle unter aller Kritik gefunden. Und so etwas erlebt die vierte Auflage, während das vortreffliche Berliner Gesangbuch verschrieen und verworfen wird!! — O! achtzehntes Jahrhundert!

Wd.

Ist es sicherer als Katholik zu sterben? Galat. 5, 8. Solch Ueberreden ist nicht von dem, der euch berufen hat. Auf Kosten des Verfassers. 1791. 14 Bogen 8.

Es

Es iſt bekannt, daß es ſich die römiſch-katholiſche Kirche ſchon ſeit den Zeiten der Reformation gar ſehr angelegen ſeyn ließ, die Proteſtanten wieder in den mütterlichen Schooß der Kirche zurück zu führen. Die Mittel, welche ſie hierzu anwandte, waren nach Zeit und Umſtänden verſchieden. Man bat, man drohte, man ſuchte zu überreden, zu überliſten, auch wohl geradezu Gewalt anzuwenden; je nachdem Zeit und Umſtände, und die individuelle Gemüthsart derjenigen beſchaffen waren, die ſich dieſem in den Augen der Katholiken ſo verdienſtlichen Geſchäfte widmeten. Der allgemeine Schild, womit man jedes Mittel deckte, das man zur Erreichung jenes Zwecks für tauglich hielt, war — die mütterliche Sorgfalt der Kirche für das Seelenheil ihrer abtrünnigen Kinder. Ein ſolches mütterliches Vorgeben iſt nun ſchon an und für ſich dazu geeignet, wenigſtens diejenigen ihrer abtrünnigen Kinder wieder zu gewinnen, die zu kurzſichtig ſind, das hinter dem liebreichen Schild verſteckte mütterliche Intereſſe zu ſehen. Hierzu kömmt noch, daß man die Zweifel und Bedenklichkeiten, die etwa noch da und dort den Entſchluß, wieder in den Schooß der Kirche zurückzukehren, hinderten oder verzögerten, dadurch aus dem Wege zu räumen ſuchte, daß man vorgab, es ſey wenigſtens auf alle Fälle ſicherer, als Katholik zu leben und zu ſterben, weil es ja doch nach dem eigenen Geſtändniß der abtrünnigen Lehrer gar wohl möglich ſey, auch als Katholik ſelig zu werden; da hingegen nach der Lehre der katholiſchen Kirche außer ihrem Schooße ſchlechterdings in Zeit und Ewigkeit kein Heil zu finden ſey. Mit dieſem Vorgeben, daß es wenigſtens auf alle Fälle ſicherer ſey, als Katholik zu leben und zu ſterben, hat es der Verf. gegenwärtiger gut geſchriebener Schrift zu thun. Er hat in ſeinem Zirkel wahrgenommen, daß durch dieſe dreiſte Behauptung der Katholiken mehrere Proteſtanten ſtutzig und ſogar unruhig gemacht werden. Um nun dieſe zu beruhigen, und in ihnen die ſo überaus wichtige Hoffnung, auch in ihrer Kirche ſelig zu werden, zu befeſtigen, hat ſich der Verf. in dieſer Schrift vorgenommen zu zeigen, wie anmaßlich und grundlos jenes dreiſte Vorgeben der Katholiken ſey. Hierzu ſchlägt er folgenden Weg ein. Er unterſucht fürs erſte, was denn überhaupt nach der Vernunft und nach der Schrift wohl zum Seeligwerden erfordert werde, und findet, daß es dabey gar nicht darauf ankomme, ob man in dieſer oder in jener Kirche lebe und ſterbe; ſondern daß dies eine Sache ſey, die lediglich von jedem einzelnen Menſchen

selbst, von seinen Gesinnungen und von seiner gesammten Aufführung abhänge; und daß mithin das allgemeine Vorgeben der katholischen Kirche, als ob man nur in ihrem Schooße selig werden könne, an und für sich grundlos sey. Weil aber vielleicht die katholische Kirche, um ihren Zweck nicht gänzlich zu verfehlen, dieses ihr dreistes Vorgeben mildern, und darauf beschränken könnte, daß, wenn auch das Seligwerden nicht geradezu einzig und allein davon abhänge, daß man sich in ihrem Schooße befinde, es wenigstens deswegen sicherer sey, in ihrem Schooße zu leben und zu sterben, weil man nur da die Mittel finden könne, die zum Seligwerden führen: so untersucht der Verf. die Beschaffenheit der katholischen Kirche genauer, prüft ihre Lehren und ihre Praxis nach der Vernunft und der Schrift, stellt sie in ihrer Blöße dar, und zeigt damit handgreiflich, daß sich gerade in ihrem Schooße mehr Hindernisse des Seligwerdens finden, als bey jeder andern Christenparthey. Bey dieser Untersuchung und Darstellung war nun der Verf. schlechterdings genöthigt, die Blöße der römisch-katholischen Kirche aufzudecken. Daß dies bey den meisten Katholiken eine sehr unangenehme Sensation erregen werde, ist voraus zu sehen: denn wer stellt gerne die Pudenda einer öffentlichen Schau blos? Sollte man aber den Verfasser gar anklagen, daß er die Gesetze der Toleranz überschritten habe; (wie es denn auch an solchen und ähnlichen Beschuldigungen nicht fehlen wird) so giebt man damit blos zu erkennen, daß man sehr unrichtige Begriffe von Toleranz habe. Oder sollte wohl die Toleranz fordern, daß man die Wahrheit verrathe, und Fakta bemäntle, oder sie ganz falsch darstelle, wenn etwa eine schlechte Darstellung davon dieser oder jener Parthey unangenehme Sensationen verursacht? — Wir wünschen, daß recht viele Protestanten diese Schrift lesen möchten, um den Protestantismus, gegen den man sie unter mancherley Vorspiegelungen gleichgültig zu machen sucht, gehörig würdigen und schätzen zu lernen.

Nb.

Ueber das Verhältniß der Religion zur Moral und zum Staate. Von Villaume. Lübau, bey Friedrich. 1791. 17 Bogen kl. 8.

Diese

Diese Schrift enthält eine Beurtheilung der Neckerschen de l'importance des opinions religieuses, und der des Ungenannten: Erweis des himmelweiten Unterschieds der Moral von der Religion ꝛc. und der Verf. nimmt hernach Gelegenheit zu untersuchen, ob die Religion zur Moralität nothwendig; ob sie als unnütz oder schädlich verworfen werden müsse, und endlich wie sie beschaffen seyn müsse, wenn sie nützlich seyn, oder wie der Verf. sich ausdrückt, ihre Schädlichkeit verlieren soll.

Daß beyde so eben erwähnte Schriften sich geradehin widersprechen, ist bekannt. Necker behauptet die Wichtigkeit religiöser Meynungen, und den großen wohlthätigen Einfluß einer jeden Religion auf das Verhalten und das Wohl der Menschen und des Staats. Der Ungenannte spricht ihnen dieses Gewicht und diesen Nutzen ganz ab, und behauptet sogar, daß eine jede Religion den Menschen und dem Staate schädlich sey. Welcher von beyden hat nun Recht? In der gegenwärtigen Schrift wird der Hauptsache nach sehr richtig geurtheilt, daß keiner Recht hat; indem ein jeder in seiner Behauptung zu weit gehet, und noch überdem das Wort Religion in einem andern Sinn nimmt. Das wird aus mehreren Stellen beyder Schriften gezeigt, und dann die Untersuchung der Sache von neuem vorgenommen.

Man kann wohl nicht leugnen, daß der Verf. ein Mann ist, der über das Gewicht und den Inhalt beyder Schriften sehr wohl urtheilen kann. Man findet hier auch allerdings viele richtige und treffende Bemerkungen, sowohl in Ansehung der Schrift Neckers, als auch der des Ungenannten. Aber im Ganzen genommen, ist es doch immer sehr sichtbar, daß er sich die Sache zu leicht gemacht, und sich nicht die gehörige Zeit, und auch nicht die gehörige Mühe genommen hat, sie genauer zu untersuchen; daß er dem einen seiner Gegner, dem Necker, nicht immer die gehörige Gerechtigkeit wiederfahren läßt, oder ihm Manches entgegensetzt, was entweder noch eines Beweises bedarf oder eben so unstatthaft ist: daß er in seinen Vorschlägen zur Verbesserung der Religion oft weit größere Mängel voraussetzt, als wirklich allgemein vorhanden sind, oder einen jeden noch ungeprüften Einfall sogleich auf das Papier hinwirft. Hätte er diese Fehler vermieden: so würde seine Widerlegung weit bündiger, seine Theorie weit sicherer, seine Vorschläge weit praktikabler, und überhaupt

seine Schrift weit gründlicher geworden seyn. Dieses freymüthige Urtheil wird uns der Verf. hoffentlich nicht übel deuten, da er dergleichen Urtheile zu lieben scheint. Die Beweise für diese Behauptungen beyzubringen, würde eine Umständlichkeit erfordern, wozu es uns in dieser Bibliothek an Raum fehlt.

Uebrigens athmet diese Schrift einen sehr sichtbaren Haß gegen alles, was Priester und Geistlichkeit heißt, der in manchen Stellen sogar bis zur auffallendsten Ungerechtigkeit gehet. Da der Verf. vor wenigen Jahren noch selbst ein Geistlicher war; so muß dies wohl mit Recht etwas auffallen, zumal da man hin und wieder deutlich siehet, daß er sich nicht die Mühe genommen, sich von dem Ursprung mancher kirchlichen Gewohnheiten, Einrichtungen ꝛc. näher zu unterrichten, und oft blos deshalb so hart urtheilet. Wenn er behauptet, daß die Verzeichnisse der Gebornen, Verehlichten und Gestorbenen zu verfertigen, eigentlich eine Polizeysache sey, so hat er Recht. Wenn er aber hinzufügt, daß solches die Geistlichen blos an sich gerissen, um ihren Einfluß zu vermehren — so sagt er noch viel zu wenig. Denn sie haben sich sogar angemaßet, in eben diesen jährlich einzureichenden Verzeichnissen die Kinder für ehelich oder unehelich zu erklären, und zu entscheiden, an welchen Krankheiten die Menschen gestorben sind ꝛc. zwar auf obrigkeitlichen Befehl, den sie aber vermuthlich zu erschleichen gewußt.

El.

Predigten über die gewöhnlichen Sonn- und Festtagsevangelia in Verbindung mit ausgesuchten ähnlichen biblischen Geschichten alten Testaments; vom 1sten Advent Sonnt. 1787. bis den 27sten p. Tr. 1788. vor seiner Gemeinde gehalten, und besonders zur häuslichen Erbauung christlicher Landleute dem Druck übergeben von Conrad Wilhelm Hierseinenzel, Pastor an der evangelischen Pfarrkirche zu Nöchlitz. Mit einer Vorrede von Sr. Hochwürden dem Tit. pl. Herrn Oberconsistorialrath und Inspector ꝛc. Gerhard in

Bres-

Breslau. Breslau und Hirschberg, 1791. bey Korn dem Aeltern. 4. 952 Seiten ohne Vorrede, Inhalts- und Druckfehler-Verzeichniß.

Der weitläuftige Titel, den wir observanzmäßig haben abschreiben müssen, ließ uns mit allem Recht eine Postille im Geschmack der ältern Zeiten vermuthen; und die ganze äußere Form der Predigten sowohl, als auch der größte Theil der Hauptsätze im Inhaltsverzeichnisse befestigten uns in dieser Vermuthung noch mehr. Sie haben alle ohne Ausnahme einen und eben denselben Leisten. Zuerst kommen Auftrittsworte, welche eine Reihe biblischer Sprüche enthalten, und vermuthlich die Stelle des Gebets beym mündlichen Vortrage vertreten haben. Dann folgt das Exordium, oder die Vorbereitung, welche die Erklärung des Sonntagsevangelii enthält, und mehrentheils sehr lang ist. Dann folgt der Text, d. i. diejenige biblische Stelle, welche ihrer Aehnlichkeit wegen mit dem Evangelio verbunden wird, und in dieser Verbindung dem Vortrage zur Grundlage dient. So ist z. B. mit dem Evangelio am Sonntage Epiphanias die Stelle 1 B. König. 10, 1 — 10 verbunden, und daraus vorgestellt: die Aehnlichkeit seiner Reise der arabischen Gelehrten zu Jesu, mit der Reise der arabischen Königin zu Salomo. Dieses Aeußere, und so viele diesem ähnliche Hauptsätze nehmen auf den ersten Blick den Leser nicht zu Gunsten des Verf. ein. Es ist auch wohl sehr natürlich, daß die Verbindung zweyer oft ganz heterogener Schriftstellen manche Trockenheit und Langweiligkeit verursachen muß. Jede wird besonders erklärt, und bey jeder die Geschichte, welche sie enthält, oft nur gar zu wortreich erzählt. Das alles behagt nicht. Wenn man indessen nur eine Predigt ganz zu Ende liest, so verliert sich nach und nach der widerliche Eindruck, welchen die ganz äußere Form anfänglich gemacht hat. Der V. geht, wenn ihn die trockne Geschichtserzählung und Erklärung nicht mehr hindert, überall ins praktische Leben hinein, und dann redet er sehr andringlich. Dabey ist sein Ton nicht platt und niedrig, welches mancher der neuern Asceten für Zeichen der Popularität ansieht, vielmehr redet er zu seinen Landleuten zwar faßlich, aber doch so edel, als es die Kanzel verlangt. Es gereiche ihm keineswegs zum Nachtheil, daß wir entdeckt haben, er habe bey seiner Arbeit gute Schriftsteller

ley (z. B. Tiede S. 729) genützt. Denn so gewiß dieses ist, so kann man ihn doch keines eigentlichen Plagiats bezüchtigen. Nur Schade daß das Buch durch die Manier, welche der V. wählte, und durch so manches Entbehrliche, so dickleibig und folglich für den Landmann und überhaupt für den gemeinen Christen zu theuer geworden ist. Daß doch unsre für die niedrige Menschenklasse schreibenden Schriftsteller auf diesen äußerst wichtigen Umstand immer noch so wenig achten, und sich den Wirkungskreis muthwillig verengen! Diese Postille kostet zwey Thaler u. acht Groschen! Wie viele Landleute werden diese Summe daran wenden? Und hätte der V. sich weniger auf die Geschichte, und mehr auf die Hauptsache ohne zu viel Präliminarien, eingelassen, so würde er, wie es aus dem ganzen Buche erhellt, gewiß nicht ohne Beyfall aufgetreten seyn. Bekanntschaft mit der Bibel und namentlich mit dem alten Testamente, wird auf diese Art doch nicht befördert.

Predigten an Fast- und Bußtagen, ingleichen über verschiedene andere Gegenstände des praktischen Christenthums, von Karl Gottfried Bauer, der W. W. M. und Pfarrer zu Frohburg. Leipzig, bey Crusius. 1790. 486 S. 8.

Diese Predigten gehören nicht zu den schlechten, ohngeachtet sie nichts Hervorstechendes haben. Anlagen zur Beredsamkeit kann niemand, der diese Predigten gelesen hat, dem V. absprechen, aber diese Anlagen scheinen noch zu unentwickelt zu seyn. Auch fehlt es ihnen sehr an Gründlichkeit. Rec. hat mehrere buchstäblich vom Anfange bis zu Ende gelesen, aber keine hat ihn befriedigt. Es kömmt ihm vor, als sey dem Verf. sehr oft der Faden abgerissen, und als verstände er die Kunst nicht genug, den Faden glücklich wieder aufzunehmen, und mit dem Vorhergehenden zu verknüpfen. Daher sehr oft gezwungene Verbindungen und mancher schnelle Uebergang, welcher mehr ein Sprung, als ein Uebergang zu seyn scheint. Das ist immer ein Beweis, entweder, daß man der Materie, die man bearbeitet, nicht gewachsen ist, oder daß man nicht logisch genug dachte, um die einzelnen Theile zu einem harmonischen Ganzen zu machen. Man könnte noch einen Grund solcher Sprünge angeben, den nämlich, daß

der

der Schriftsteller die Sprache nicht genug in seiner Gewalt hat. Das kann aber unserm Verfasser nicht zur Last gelegt werden. Wäre in diesen Predigten alles von dem Gehalte, von welchem die Sprache ist, so würden sie auf weit größern Beyfall mit Recht Anspruch machen können, als man ihnen jetzt geben kann. Wir urtheilen nicht zu hart; und ohne den Beweis von unsern Behauptungen führen zu können. Man lese z. B. die 17te Predigt: **Von der Pflicht, Gutes an andern zu schätzen und geltend zu machen, wo man es findet**; und widerspreche, wenn man kann, dem Recens. wenn er behauptet, daß diese Predigt wirklich zu oberflächlich sey, daß es Schade um ein so interessantes Thema sey, wenn es gar zu ungründlich behandelt wird. Und dieser Ungründlichkeit geht eine gewisse Trockenheit und Steifigkeit zur Seite, die freylich den Fleiß des Verfassers verrathen, den er auf diese Arbeit wandte, ehe er sie in die Druckerey schickte, die aber doch die Arbeit selbst nicht empfehlen. Wenn Herr Bauer auf diese Anmerkungen achtet, wenn er seinen Predigten mehr Gründlichkeit, Herzlichkeit und Geschmeidigkeit zu geben sucht, so wird er, tritt er zum zweytenmale auf, den Beyfall finden, den er sich zu erwerben wirklich im Stande ist. Jetzt stehen diese Predigten noch weit hinter Zollikofers Predigten zurück, nach welchem der Verf. sich gebildet zu haben gesteht. Ueberhaupt führt man diesen großen Mann zu häufig im Munde, und wir können uns der Anmerkung nicht enthalten, daß zur glücklichen Nachahmung eines großen Mannes ebenfalls eine gewisse Größe erforderlich sey.

K.

Predigten über die wesentlichsten und eigenthümlichsten Lehren des Christenthums. Fünftes Heft. Jesus der Mensch und für die Menschen. Zwölftes Heft. Ueber die Erwartungen der Christen in jener Welt. Von J. L. Ewald, Generalsuperintendent und Prediger zu Detmold. Lemgo, im Verlage der Meyerschen Buchhandlung. 1790. 15 Bogen 8.

Auch diese beyden Hefte verrathen den Ewaldschen Geist, das heißt, sie sind, wie die übrigen, voll von Paradoxien, Hete-

terodoxien und Orthodoxien, welche in einem geschraubenen, höchst affektirten Tone vorgetragen sind. Da der Verf. seinen Kopf einmal darauf gesetzt hat, durch seinen preziösen Wortkram Aufsehn zu machen, und auch ausdrücklich in der Allg. Litt. Zeitung erklärt hat, daß er in dieser Rücksicht unverbesserlich sey, weil er den rechten Ton anzustimmen glaube, so mag er denn reden und schreiben wie er will. Ein servum imitatorum pecus besorgen wir nicht. Es ist wirklich Schade um so manches gediegene Goldkorn, welches in den Ewaldschen Schriften steckt, aber so verschlammt ist, daß man die Arbeit scheuet, es hervor zu suchen. Doch hat uns das 5te Heft besser gefallen, als die vorhergehenden, und als das 12te, (welches 6 Heften vorgesprungen ist, ohne daß irgendwo ein Grund davon angegeben wäre) ohngeachtet Nro. aus der ersten und zweyten Predigt; der Mähelle der Gottheit ward Mensch; und: Gottes Herrlichkeit in dem Menschen Jesus auf eine milde Art sichtbar; manches wegstreichen würde. Populärer sind schon die folgenden, obgleich bey weitem nicht in dem Grade populär, als Hr. Ewald wähnt. Die Hauptsätze derselben sind: Jesus giebt sich der Menschheit für unentbehrlich aus; Jesus ist der Menschheit unentbehrlich; von dem Einfluß Jesus in die Aufklärung der Menschheit; von dem Einfluß Jesus auf die Besserung der Menschheit. Die Hauptsätze der Predigten im zwölften Heft; über die Erwartungen der Christen in jener Welt, sind folgende: Quellen, woraus wir unsere Erwartungen zu schöpfen haben; alles Leiden hört in jener Welt auf; jede Kraft im Menschen wird dort erhöhet; der Mensch hat dort Umgang mit den Auserwähltesten der Schöpfung; über den Wohnort und die Beschäftigungen in jener Welt; über die Mannichfaltigkeit, Grade, den Wachsthum und die Dauer der Seligkeit. Wer Hrn. Ewalds Manier kennt, der kann leicht denken, in welchem Tone und in welchem Grade von Schwärmerey er über diese Dinge geredet hat.

Ik.

Betrachtungen über einige wichtige Gegenstände der christlichen Religion und Moral; von Samuel Christian Ludwig von Beyer, Inspektor und ersten

stem Prediger zu Aschersleben. Berlin u. Stettin, bey Nicolai. 1791. 102 S. 8.

Es sind der Betrachtungen sechs. I. Belehrung für diejenigen, denen in der Religion manches ungewiß, anstößig und zweifelhaft ist. II. Ueber die verschiedenen Secten und Religionsgesellschaften in der Welt. III. Von dem Werth der Andacht. IV. Von dem wahren und falschen Religionseifer. V. Ueber den Glauben an die Fortdauer und Unsterblichkeit der Seele. VI. Commentar über die Erzählung Jesu von dem sogenannten barmherzigen Samariter. Luk. X. 30—35. Diese Betrachtungen machen den Einsichten und der Lehrart des Verf. alle Ehre. Sind die darin vorgetragenen Wahrheiten gleich nicht neu — und was kann denn noch über religiöse und sittliche Gegenstände neues unter der Sonne geschrieben werden? — so sind sie doch noch lange nicht allgemein anerkannt, noch lange nicht von sämmtlichen christlichen Lehrern und Laien praktisch gebilligt, daß es also gut ist, wenn sie zu wiederholtenmalen von mehrern einsichtsvollen und rechtschaffenen Männern den Leuten eingeschärft werden, zumal wenn es auf eine so faßliche und überredende Art geschieht, als es Hr. v. B. in diesen Blättern gethan hat. Wessen Auge kein Schalk ist und Wahrheit sehen will, sieht sie dann doch wohl endlich, nachdem er sie zwey dreymal übersehen hatte, zum vierten, fünftenmal, wenn sie ihm immer wieder in einem hellen Lichte vorgestellt und recht fühlbar gemacht wird. Rec. ist versichert, daß jeder Wahrheitsfreund, der Belehrung über obige Gegenstände sucht, den Verf. mit Nutzen und Wohlgefallen lesen werde. So klar und gut ist alles gesagt. S. 31. Z. 12. brinorteten die einen Druckfehler, der den Sinn entstellt. Es heißt: wer nicht gleichgültig ist, und es sollte unfehlbar heißen: wer hierin gleichgültig und sorglos ist ꝛc.

Le.

Kurze Erklärung dunkler Stellen, Wörter und Redensarten des Neuen Testaments nach Luthers Uebersetzung. Besonders zum Gebrauch für Bürger, Landleute und Lehrer niederer Schulen. Erstes

stes und zweytes Stück. Frankfurt, 1790 und 1791. in Commission bey Gebhard und Körber. 16 Bogen in 8.

Was über das neue Testament geschrieben worden, stehe in Commentarien, die zu theuer sind, als daß der unbegüterte Bürger, Landmann und Schullehrer, sie sich anschaffen könnte. Der ungenannte Verfasser will auf 16 Bogen, die nur 1 ggr. kosten sollen, die Erklärung der dunkeln Stellen, Wörter und Redensarten des N. T. in Luthers Uebersetzung bringen. Meist durchgängig sind diese Erklärungen richtig, und können für Schullehrer, Bürger und Landleute, ganz nützlich seyn.

Da.

Anleitung zum fruchtbaren Nachdenken über die wichtigsten Angelegenheiten des Menschen, von Christoph Joh. Rud. Christiani, Pred. zu Kahlebuy und Moldenit. Bey Herold in Hamburg, 1791. 256 Seiten, 8.

Ist für die konfirmirten Katechumenen bestimmt, für welche aber eine leichtere Sprache, vollständigere Entwickelung der vorgetragenen Wahrheiten, und ein wenig ascetischer Ton nöthig gewesen wäre; worauf wir den V. bey der Fortsetzung zu achten bitten. Gegen das religiöse System des Verf. wäre auch Manches einzuwenden.

Bild des menschlichen Herzens nach Geschichte und Erfahrung von M. Joh. Conr. Kirchner. Bayreuth, bey Lübecks Erben, 1791. 220 S. 8.

Recensent schmeichelt sich zwar zu den Freunden der Menschen und der Religion zu gehören, dergleichen sich der V. allein zu seinen Lesern erbittet; kann aber nicht umhin zu erklären, daß das, was er mit Ueberdruß gelesen hat, solches Geschwätz sey.

Anweisung zur Pastoralklugheit für künftige Landpfarrer, von Paul Fried. Achat. Nitsch, Pfar-

rer

rer zu Oberwundsch bey Schafstädt. Leipzig, bey Fleischer, 1791. 512 S. 8.

Enthält viel gesunde auf Erfahrung gegründete Urtheile, welche angehenden Landpredigern sehr nützlich werden können.

Joh. Casp. Velthusens, Oberkirchenraths zu Rostock, Fragebuch für Eltern, Lehrer und angehende Prediger. Zweyte vermehrte Auflage. Leipzig, bey Crusius, 1791. 334 S. 8.

Die Lehrerzählungen sind nicht verständlich genug, der Vortrag zu gelehrt, und die Begriffe nicht genug verdeutlichet. Bey der großen Menge besserer kat. Schriften ist diese Arbeit ganz unnütz.

Kr.

II. Katholische Gottesgelahrheit.

Contrast vieler heutigen Kirchenreformen mit der Schrift und dem Alterthume. Aus dem Italienischen übersetzt von einem Weltpriester. Durchforschet die Schrift, Joh. 5, 39. Frage deinen Vater; er wird dir es erzählen: deine Aeltesten; sie werden es dir sagen. Deut. 32, 7. 1790. 8. 11 Bogen.

Der V. ist unzufrieden mit den verschiedenen Kirchenreformen, welche seit ein paar Dezennien in verschiedenen katholischen Ländern vorgenommen worden sind. Da es nun bekannt ist, daß sich diese Kirchenreformen bisher blos auf die Hinwegräumung des gröbsten Aberglaubens eingeschränkt haben; so läßt sich daraus schon zur Genüge auf die finstere Denkungsart des V. schließen, der auch diese grobe Auswüchse des Aberglaubens nicht nur beybehalten wissen will; sondern noch überdas die hin und wieder vorgenommene Hinwegräumung

wung dieser Auswüchse, für gottesräuberische Unternehmungen hält. Der V. will zwar seine Gesinnungen hierüber mit der Schrift und dem Alterthum rechtfertigen; allein diese Rechtfertigung besteht in Spitzfindigkeiten, die sich auf grobe Unwissenheit gründet. Schon dadurch glaubt der Verf. die vorgenommenen Kirchenreformen zu brandmarken, wenn er zeigen kann, daß man sich damit mehr oder weniger den Ketzern, das ist, den Protestanten nähere. Die Kirchenreformen, welche dem V. so übel machen, und mit der Schrift und dem Alterthume kontrastiren sollen, bestehen: in der Entfernung der Statuen und heiligen Bilder aus den Kirchen; in dem Verboth aller bedeckten Bilder der Heiligen; in der Abschaffung aller Bilder des heiligsten Herzens Jesu; (woraus erhellet, daß unser Weltpriester ein Jesuit ist, welche es sehr lieben, sich jetzt diesen Namen zu geben) in der Einreißung der Nebenaltäre; in der Eingrabung vieler Reliquien, welche sonst öffentlich verehrt wurden; in dem öffentlichen Verkauf der Kirchengeräthschaften; in der Abschaffung der Votivtafeln, welche man von den Wänden hinweg gerissen hat; in dem Verboth der gewöhnlichen Festfeyerlichkeiten; in der Abänderung einiger Worte des englischen Grußes, und des Gebethes des Herrn; in der Verachtung der Ablässe, welche gewissen mündlichen Gebethen ankleben; in der angemaaßten Verbesserung des römischen Breviers, und des römischen Missals. Ueber jeden dieser Punkte fingirt der V. einen Bischof, der in seinem Sprengel eine solche Reform vornimmt, und wirft sodann die Frage auf: ob eine solche Aufführung gelobt, oder aber geahndet zu werden verdiene? Die Antwort auf diese Frage ist, daß eine solche Aufführung die schärfste Ahndung verdiene, weil dadurch die Irrthümer der Glaubensneurer und Ketzer begünstiget werden.

1) Das neue, vermehrte und verbesserte Rakoczianische Gebethbuch, worinnen Tagzeiten, Litaneyen und Andachten bey den meisten Geheimnissen und Festtagen des Jahrs, dann die kräftigsten Morgen- Abend- Meß- Beicht- und Kommuniongebether, nebst zerschiedenen sonderheitlichen Andachts-

dachtsübungen enthalten sind. Augsburg, 1791. In der Wolfischen Buchhandlung. Mit Erlaubniß der Obern. 8. 20 Bogen.

2) Für Kranke und ihre Freunde. Von J. M. Sailer. Mit Genehmigung des hochwürdigsten Ordinariats zu Augsburg. München, bey Lentner. 1791. 12. 11 Bogen.

3) Tugenden und Geschichte Jesu für Kinder. Salzburg, 1791. 8. 3½ Bogen.

No. 1. Ist das sogenannte Rakoczianische Offizium aus dem Lateinischen übersetzt, und mit einigen Zusätzen vermehrt. Dieses Gebethbuch enthält Andachtsübungen zu Gott, zu der göttlichen Mutter, Gebethe auf alle Festtage der allerseligsten Mutter Gottes, Andachtsübungen zu unterschiedlichen Heiligen Gottes, und verschiedene Uebungen Gott recht zu dienen. In den Andachtsübungen zu den Heiligen befindet sich ein besonderer Artikel unter der Aufschrift: Verehrung der Heiligen aus der Gesellschaft Jesu; und unter den Gebethen zu den heiligen Jungfrauen und Wittwen finden sich Gebethe zu der heiligen Catharina für das Zunehmen in den Wissenschaften, zu der hl. Rosalia wider die Pest, zu der hl. Apollonia wider die Zahnschmerzen, zu der hl. Lucia wider die Augenschmerzen, u. s. w. Daß mag genug seyn, um über den innern Werth und Gehalt dieses Andachtsbuchs zu urtheilen.

No. 2. Dieses Krankenbüchlein verdient von katholischen Kranken und Krankenwärtern benutzt zu werden. Die Sprache ist deutlich und herzlich, und der V. verliert sich nicht so sehr in die Regionen der Phantasie, wie ihm dies sonst wohl begegnet. Es enthält, mancherley Empfindungen bey mancherley Anlässen, Morgen- und Abendandachten für Kranke, das Gebeth unsers Herrn für Kranke, über den ersten und letzten Artikel des ältesten Glaubensbekenntnisses, das Evangelium für Kranke und Leidende, Unterhaltungen für Kranke aus Beyspielen und Begebenheiten, die tröstendste Geschichte für tödtlich Kranke, (die Geschichte Lazarus, den Christus

von

von den Todten erweckte,) endliche Beruhigung eines Frommen, Einigung meines Willens mit dem göttlichen bey zunehmenden Leiden, in den letztern Tagen der Krankheit, am Beicht- und Kommuniontage. Die verschiedenen Betrachtungen sind sowohl ihrem innern Gehalt, als ihrer äußern Form nach, (sie sind deutlich und kurz) den verschiedenen Zuständen der Kranken angemessen; und können vorzüglich auch Krankenfreunden dienen, die leidenden Kranken aufzurichten und zu trösten.

No. 3. Ist wohl nicht für kleine, sondern für Kinder über zehn und zwölf Jahren bestimmt; und für solche ist das Büchlein gut, um sie mit der Geschichte Jesu und seinem moralischen Charakter im Allgemeinen bekannt zu machen, und ihnen Ehrfurcht und Liebe für diesen größten Gesandten Gottes einzuflößen.

P. Jukundin Muzners, Franziskaners der oberdeutschen Provinz, sittliche Kanzelreden auf alle Sonntage des Jahrs zum Unterrichte des gemeinen Volks. Erster Band. Vom ersten Sonntage des Advents bis auf den zweyten der Fasten einschließlich. Begnehmiget vom hochwürdigsten Ordinariat. Augsburg, in der Wolfischen Buchhandl. 1791. 33½ Bog. 8.

Diese Predigten zeichnen sich unter dem großen Haufen katholischer Predigten recht vortheilhaft aus. Sie sind vorzüglich für das gemeine Volk bestimmt, und Inhalt, Darstellung und Sprache ist dieser Bestimmung angemessen. Der Verf. dringt überall auf praktisches Christenthum, arbeitet dem Aberglauben entgegen, und verschont sein Auditorium größtentheils mit theologischen Spitzfindigkeiten. Wir wünschen, daß das gemeine katholische Volk immer mehrere solche Predigten bekommen möchte. Dieser Band enthält funfzehn Predigten über verschiedene moralische Gegenstände, die der Verf. nach der Fassungskraft des gemeinen Volks darzustellen weiß. Er behandelt folgende Materien: von der Erkenntniß Gottes als eines Schöpfers; von Gott als dem einigen und höchsten Ziele des Menschen; von der Seligkeit als dem letzten Ziele des

Men-

Menschen; von dem Sohne Gottes als einem Erlöser und Seligmacher; von der Absicht der Ankunft Jesu, das Reich der Sünde zu zerstöhren, und das Reich der Tugend aufzurichten; von der Unterwürfigkeit gegen die göttliche Vorsehung; wie christliche Kinder nach dem Beyspiel Christi ihre Jugend zubringen sollen; wie sich mannbare Kinder bey Erwählung des Ehestandes verhalten sollen; über den Aberglauben; von dem Vertrauen auf Gott; von der Langmüth Gottes; das gröste Gut, der Himmel, ist das kleinste in den Augen vieler Christen; von dem Müssiggange; von der Verachtung der Predigten; von der Vermessenheit des Fastnachtssünders; von der Anfechtung; von der Schwere der Sünden der Christen. In der Predigt über den Aberglauben merkt man es dem Verfasser an, daß er besonders über den religiösen Aberglauben noch vieles auf dem Herzen hat, das er sich nicht gerade heraus zu sagen getraut. Er bemerkt am Ende der Predigt: „Geliebte, ich „habe für heute ausgeredet, ob ich schon nicht alles gesagt (habe), „was ich hätte sagen können; denn ich habe gefliessentlich nicht „alle Arten des Aberglaubens herrzählt, damit ich mit meiner Rede nicht mehr schadete als nützte; weil schwache Seelen „sich leicht ärgern, und andere aus der gutgemeynten Lehre „das Böse statt des Guten für sich herausziehen könnten. Unterdessen ist Untetrichten doch allezeit das Amt eines öffentlichen Verkündigers des Wortes Gottes, und ich mußte Kraft „meiner Pflicht euch zeigen, daß der Aberglaube der schändlichste „Abfall von Gott, und ein der Ehre Gottes höchst nachtheiliges „Laster, daß er eine Thorheit (sey), die wider alle gesunde Vernunft streitet, und von allen Vernünftigen verworfen und „verabscheuet wird. Und soll ich noch zu fürchten haben, daß „ihr, die ihr mich heute gehört, noch sollet von solch höllischem „Betrug euch blenden lassen? Nein! ich glaube vielmehr, „ihr werdet mit mir diesen Gräuel der Gottlosigkeit verfluchen, weil er eine offenbare Verachtung der göttlichen Majestät, und eine Entehrung der menschlichen Vernunft ist.“

Kann man nicht mit allem Rechte behaupten, daß die Lehre von der Unfehlbarkeit des Papstes eben so gewiß, als die Unfehlbarkeit der Kirche ein Objekt des Glaubens sey? In einem Dialog zwischen zween gesetzten Theologen, einem ältern und einem

nem neuern untersucht. Augsburg, 1791. 3 Bogen. 8.

Es wird wohl nicht mehr lange anstehen; so werden uns die Augsburger Exjesuiten beweisen, daß zweymal zwey fünfe sey. Diese Herren arbeiten aus allen Kräften dahin, am Ende des 18ten Jahrhunderts den Hildebrandismus wieder auf den Thron zu setzen. In allem Ernste fangen sie nun an, die Unfehlbarkeit des Papstes zu behaupten, und wie in dieser elenden Pieçe geschehen seyn soll, gar zu beweisen. Doch nein, wir müssen der Wahrheit Zeugniß geben: die Infallibilität des Papstes ist in dieser Pieçe für alle diejenigen, die die Infallibilität der Kirche glauben, sonnenklar bewiesen. Es ist bekannt, daß Christus den heiligen Peter und seine Nachfolger zum Oberhaupte der Kirche bestimmt hat. Die Kirche ist also der Körper, und der Papst ist das Haupt oder die Seele dieses Körpers. So wie nun der menschliche Körper ohne die Seele unempfindlich, ja todt ist, so ist auch die Kirche ohne ihr sichtbares Oberhaupt des Geistes der Unfehlbarkeit beraubt. Wie, wer wollte nun noch behaupten, daß zwar der Körper, die Kirche, unfehlbar sey; aber das Haupt, die Seele, der Geist dieses Körpers sey dem Irrthum unterworfen? Viel mehr springt jedem in die Augen, daß die ganze Infallibilität der Kirche pur allein von der Infallibilität ihres Oberhauptes, des Papsts, abhänge, und deswegen kann die Kirche auch zu Zeit der Vacatur des päpstlichen Stuhls keine infallible, neue dogmatische Erklärungen machen. Ueberdies ist ja bekannt, daß ohne Beystimmung und Approbation des Nachfolgers Petri die zahlreichsten Concilien geirrt haben, vom Vikarius Christi reformirt wurden, und reformirt werden mußten: die Kirche ohne ihr Oberhaupt ist also fehlbar. Im Gegentheil weiß man ja kein Beyspiel, daß eine dogmatische Bulle, die ein Stadthalter Christi an die ganze Kirche ergehen ließ, reformirt, revocirt oder abgeändert worden sey. Ist dies nicht ein klares Merkmal, daß die Kirche nur darum unfehlbar ist, weil Christus für sie ein Oberhaupt bestimmt hat, das nicht irre führen kann? Der göttliche Geister des Christenthums hat seinem Statthalter gerade deswegen seinen unfehlbaren Beystand versprochen, damit auch seine Kirche durch seine Anführung unfehlbar, und von der Hölle nicht bewältigt werde. Die Kirche ist also nicht unmittelbar und durch sich

selbst

nicht unfehlbar, sondern durch den Felsen, auf den sie gebauet ist, und dieser ist Petrus. Die Kirche kann in keinen Irrthum geführt werden, weil der oberste Hirte der ganzen Heerde, der Lehrer nicht nur der Lämmer und Schafe, sondern auch der nachgeordneten Hirten unfehlbar ist. Der Ursprung von der Unfehlbarkeit der Kirche ist also allein und unmittelbar in Petrus und seinen Nachfolgern, den römischen Päpsten zu suchen. Würde Gott jemals zulassen, daß die Päpste die christliche Heerde irre führen könnten, so würde nicht nur sie, für sich allein, sondern die ganze Heerde, das ist die allgemeine Kirche mit ihnen im Irrthum gehen, weil die Heerde dem Hirten Folge zu leisten schuldig ist. Die Unfehlbarkeit der Nachfolger Petri hat also die allerengste Verbindung mit der Unfehlbarkeit der ganzen Kirche, und zwar so, daß die Kirche mit ihrem Oberhaupte fehlbar wäre, wenn ihr oberster Hirte fehlen könnte. Die Heerde darf sich nicht wider diesen empören, besonders da Christus ihm ausdrücklich die höchste geistliche Jurisdiction über den ganzen Schafstall übergeben, und den Auftrag gemacht hat, Lämmer, Schafe und Schafe zu weiden. Wäre aber die Heerde über ihren Hirten, oder wäre ein Concilium über den Papst, so würden die Schafe den höchsten Oberhirten weiden, die Glieder wären das Haupt dirigiren, und so würde Alles wider die weiseste Verordnung des geht zwar unsichtbaren aber allerhöchsten Hirten und göttlichen Stifters, verwirrt und verkehrt werden. Auch hat die ganze Kirche sich von jeher aus Gewissenspflicht mit ihrem unfehlbaren Oberhaupte vereinigt, weil sie aus der heil. Schrift, Tradition und den Gesinnungen der ersten Kirche überzeugt war, daß sie nur alsdann allen Irrthum sicher vermeiden könne, wenn sie sich an den unfehlbaren Felsen, worauf sie gebauet ist, anhalte. Nicht der Consens der Kirche macht diese göttlichen Entscheidungen infallibel, sondern die Kirche giebt diesen Entscheidungen ihren ungezweifelten Beyfall, weil sie weiß, daß sie unmöglich fehlen kann, wenn sie der Stimme ihrer unfehlbaren Oberhirten folgt. — Wir müssen gestehen, daß wir gegen die Gründlichkeit dieses Beweises nichts einzuwenden wissen. Nur dünkt uns, daß indem die Augsburger Exjesuiten auf diese Art die Infallibilität des Papstes beweisen, sie zugleich die Infallibilität der Kirche, und überhaupt alle und jede Infallibilität verdächtig machen. Aber dies mag wohl nicht ihre Absicht seyn, und

wir wollen ihnen auch darüber weder Verdienst noch Schuld zuschreiben.

Christkatholische Kirchenkatechesen, zum Gebrauch für Pfarrer und Religionslehrer eingerichtet. Erster Band. Mit Begnehmigung der Obern. Augsburg, bey Merz. 1791. 21 Bogen. Zweyter Band. 18 Bog. 8.

Die Absicht des Verf. ist, angehenden Katecheten einen Leitfaden zu geben, nach welchem sie die Kunst zu katechisiren zweckmäßig und vollständig erlernen können. Diese Absicht ist nicht nur an und für sich lobwürdig, sondern wir müssen auch gestehen, daß der Verf. durch seine Katechesen wirklich vielen Nutzen stiften kann; ob wir gleich dieses Buch nicht als ein Muster guter Katechesen aufstellen möchten. Der Vf. behandelt in seinem Buche die ganze christkatholische Lehre. Zuerst erklärt er jeden Artikel des katholischen Katechismus auf eine ganz fassliche und gemeinverständliche Weise, und alsdann liefert er die Fragen über die vorangegangene Erklärung. Auf diese Art zeigt er nun zwar, wie eine zusammenhängende Rede in Fragen aufzulösen ist; allein dies dünkt uns noch lange nicht genug zu seyn, um einen guten Catecheten zu bilden, so wie gleich dem Verf. damit das Verdienst nicht absprechen wollen, auf diese Art dem angehenden Katecheten wenigstens einige Winke gegeben zu haben, wie er sein wichtiges Geschäfte betreiben soll. Auch gereicht es zum Ruhme des Verf., daß er die Lehre seiner Kirche nicht nur deutlich und allgemein fasslich vorträgt; sondern auch dem groben Aberglauben mit aller Wärme und Schärfung entgegenarbeitet. Er behandelt den eingeschlichenen Aberglauben als Auswüchse, welche die Kirche, um verschiedener Umstände willen, zwar mit Schmerzen geduldet habe, die sie nun aber auch immer mehr und mehr abzuschneiden bemühe sey. Wir können daher auch dieses Buch den katholischen Pfarrern und Religionslehrern mit bestem Gewissen empfehlen, und wünschen, daß sich recht viele bey ihren Katechesen darnach richten möchten. Um ein Beyspiel von dem deutlichen und fasslichen Vortrage des Verf. zu geben, wollen wir Einiges aus dem Artikel vom Aberglauben abschreiben: B. II. S. 43. „Zwischen leichtgläubig und abergläubig seyn, ist ein Unterschied. Jene nennt man leichtgläu-

„gläubig, die etwas ohne Nachdenken, ohne Untersuchung „der Gründe gleich für wahr annehmen und glauben. Aber„gläubig oder unrechtgläubig ist der, welcher etwas, dem alle „Kennzeichen der Wahrheit fehlen, nicht nur als Wahrheit „annimmt; sondern sich auch darnach in seinem Thun und „Lassen richtet. Oder kürzer: Abergläubig seyn, heißt, Wir„kungen erwarten, wo die Ursachen fehlen: der Abergläubige „also glaubt etwas, das nicht ist. Das ist wahr, die Natur, „d. h. die sämmtlichen Geschöpfe und ihre Kräfte sind uns „nicht ganz bekannt. Oft entstehen Wirkungen, deren Ursa„chen wir nicht einmal erachten können. Ja, ich läugne es „nicht, es sind ungewöhnliche, übernatürliche Dinge, die wir „Wunder nennen, geschehen, welche Gott aus wichtigen Ur„sachen, zu wichtigen Absichten selbst gewirkt hat. Aber wie „sehr entfernen wir uns von dem Geiste des Christenthums „und der Gottesfurcht, wenn wir von Geschöpfen erwarten, „oder befürchten, was natürlicherweise nicht seyn kann. Ist „es nicht lächerlich, wenn man das Fieber, ohne Gebrauch „der gewöhnlichen Mittel, mit Worten oder geschriebenen Zet„teln vertreiben will? Wenn man sich einbildet, durch das „Herumdrehen eines Siebes den unbekannten Dieb zu entde„cken? Es ist falsch und abergläubisch, dafür halten, daß „man Kinder und Vieh verschreyen, (beheren) oder ein An„wesender uns oder unsern Nachbar, ohne ihn anzurühren, „krumm und lahm machen könne. Falsch ists, daß das Nord„liche Kreutz, Sonn- und Mondfinsterniß Unglück, oder eine „schwarze Kräheude Henne gar den Tod andeute. Es ist Aberglau„ben, daß man Geld und Schätze finde, wenn man zu einer ge„wissen Zeit an den Wegen, die sich durchkreuzen, oder an den so„genannten Kreutzwegen betet. Ich würde nicht fertig werden, „wenn ich alle abergläubische Gebräuche, die noch so viele zur „Schande der Religion, die sie bekennen, hegen, anführen wollte. „Ich sage also nichts von der thörichten Gesinnung, daß man „wiedererscheinende, zurückkommende Todte, Gespenster und „Poltergeister zwischen 11 und 12 Uhr Nachts vermuthet; als „wenn Todte nicht still im Grabe liegen blieben, als wenn „man Geister sehen könnte. Ich will nichts sagen von dem „Unterschiede, den man unter den Tagen macht, daß es gute „und böse Tage gäbe; als wenn der Herr nicht jeden Tag ge„macht hätte. Ich sage nichts, daß noch viele auf Träume „halten, die nichts anders, als eine Beschäftigung der Phan„tasie und Einbildung sind. Aber verschweigen kann ich es

„nicht, daß man auch von geistlichen Dingen einen abergläubigen Gebrauch macht. Betet man nicht gewisse Gebete, „zum Beyspiel das Siebenschloßgebet, weil man nicht kann „verdammt werden, auch wenn man sich allen Ausschweifungen überläßt? Ist man nicht des Auslachens (ich wollte „sagen des Mitleids) werth, wenn man den Alp oder die „Trut, da es keine giebt, mit einem auf die Thür gemalten, „und zwar mit geweihter Kreide gemachten Trutfuße verscheuchen will? Glaubt man nicht kräftig, daß, wo ein geweihter Palmzweig oder Kerze aufgesteckt oder gebrannt wird, „der Blitz nicht schaden könne? Hält man nicht dafür, daß „gesegnete Sachen, wenn sie in den Stallungen aufbehalten „oder gar in die Hörner des Viehes gesteckt werden, von demselben alles Unglück abtreiben müssen? Ja, steckt man nicht „sogar das Bein eines geweihten Schinkens unter das Dach, „um dadurch vor Donner und Blitz sicher zu seyn? Nein, „lieben Brüder, geweihte Sachen — gut gemerkt! — geweihte Sachen haben deswegen, weil sie geweiht sind, keine „unfehlbare Wirkung. Denn was versteht man unter dem „Worte weihen oder segnen? Man versteht darunter das „Gebet, welches der Priester im Namen der Kirche zu Gott „schickt, und von ihm Gutes bittet. Nun kömmt es darauf „an, ob der liebe Gott das über die vorgelegten Sachen gesprochene Gebet erhören werde? Dieses hat er uns weder „selbst, noch durch seine Kirche zugesagt; und wir sprechen: „es muß helfen. Wir sagen, ein geweihtes Amulet bey sich „tragen, oder ein Gebet, einen Segen, der oft so viel Unreimtes in sich enthält, beten, stelle uns gewiß vor dem „Blitze, vor aller Gefahr, vor dem jähen Tode sichet. Merken wir nicht den ziemlich groben Fehler, den wir wider das erste Gebot begehen, da wir Geister, Menschen, mehr fürchten, als Gott, und zu Sachen unsere ganze Zuflucht nehmen, wo wir sie nicht finden u. s. w?“

Wahrheit- und Glückseligkeitslehre für Menschen — nach den Bedürfnissen unserer Zeit in Vorlesungen gehalten. Aus dem Französischen übersetzt vom Herrn L. K.. Mit Erlaubniß der Oberen. Augsburg, 1791. in der Joseph Wolfischen Buchhandlung. 8. 9 Bogen.

Die

Die Worte auf dem Titel: aus dem Französischen übersetzt, sollen vermuthlich das Publikum zum Kauf dieser Waare anlocken: denn das Büchlein ist wahrscheinlich von einem Augsburger Exjesuiten zusammengeschrieben, wofür uns der darin herrschende Ton bürgt. Der V. wußte auch seinen Betrug nicht fein genug auszuführen, sonst hätte er nicht mehrere deutsche Schriftsteller, die in Frankreich wohl nicht bekannt sind, angeführt. Am auffallendsten ist es, daß der vorgebliche Franzos gerade von Wort zu Wort die Definition von der Offenbarung giebt, die man in des P. Schwarzhueber praktisch-katholischen Religionshandbuch für nachdenkende Christen, 1 Bd. S. 10. findet. Der vorgebliche Franzos sagt, S. 95. „Unter Offenbarung verstehen „wir eine äußerliche und öffentliche, dem Menschen von Gott „gethane Verkündigung einer Lehre, die das Naturgesetz erläutert, die Sittenregeln bestimmt, übernatürliche Pflichten festsetzt, Hülfsmittel von eben der Art zu deren Erfüllung darbiethet, und endlich unbegreifliche Wahrheiten zu glauben „vorträgt.“ Und P. Schwarzhueber sagt am angeführten Ort: „Durch die höhere Offenbarung verstehe man, eine „äußerliche und öffentliche den Menschen von Gott gemachte „Verkündigung einer Lehre, welche das Naturgesetz erläutert, „die Sittenregeln bestimmt, übernatürliche Pflichten festsetzt, „Hülfsmittel von eben der Art zu deren Erfüllung darbiethet, „und endlich unbegreifliche Wahrheiten zu glauben vorträgt.“ Sonderbar ist es doch wohl, daß der vorgebliche Franzos mit dem P. Schwarzhueber in jedem Worte übereinstimmt. Es kommen in Augsburg öfters dergleichen Pieçen zum Vorschein, die man für französische Produkte ausgiebt, um die Leser anzulocken. Die Verfasser dieser Pieçen schämen sich nicht, öffentlich vor dem Publikum zu lügen, und ihr eigenes elendes Machwerk für französische Waare zu verkaufen. Doch in majorem Dei gloriam ist ja auch das Lügen nach den bekannten Grundsätzen gewisser Leute, erlaubt.

Der V. dieser Schrift will beweisen, daß es ein unendliches für sich selbst bestehendes Wesen, einen Gott gebe; daß die natürliche Religion einen innerlichen und äußerlichen Gottesdienst fordere; daß die Ungenügsamkeit der natürlichen Religion die Nothwendigkeit der Offenbarung beweise; und daß die Offenbarung Geheimnisse enthalten, und sich auf Weissagungen gründen müsse. Aus der ganzen Schrift erhellet,

daß sich der V. ungleich besser auf das Schimpfen und Schmähen, als auf das Beweisen verstehe; und es hat uns deswegen herzlich betrübt, daß uns der V. am Ende dieser Vorlesungen verspricht, „er werde sich bey den nachfolgenden Vorlesungen äußerst bemühen, die Aufmerksamkeit seiner Leser noch mehr zu verdienen.“ Es werden also vermuthlich noch mehrere Bände nachfolgen, und wir werden wieder eine katholische Rechtfertigung der christlichen Religion erhalten, die jedem Nachdenkenden die Religion verdächtig macht. Wenn doch diese unberufene Religionsvertheidiger einmal bedenken möchten, wie sehr sie durch ihre Schmiererenen der Religion schaden! Unser V. vermag auch nicht einen Perioden ohne Fehler und verständlich zu schreiben. Nur Ein Beyspiel: S. 26 sagt er: „wenn der Mensch in einer stillen und ruhigen „Betrachtung seine Vernunft zu Rathe zieht, wenn er seine „Augen unverrückt auf den wunderbaren Schauplatz dieses „Weltalls hinheftet, was sieht er? Eine Herrlichkeit, eine „Einstimmung, die entzücken; eine Mannichfaltigkeit der „Theile und doch zugleich einen Zusammenhang die unermessen „sind, eine Allmacht, die ihm im kleinsten Würmchen, „denen wir mit Vergrößerungsgläsern Millionen auf „einem Blatte entdecken, weit größer scheint, als da „er den Cherub schuf.“ Auf solche undeutliche Stellen folgt nun hinfo.

Projecte der Ungläubigen zur Aufhebung der Religiosen, und Einziehung der geistlichen Güter. Ins Licht gestellt aus den Werken Friedrichs des Großen, Königs von Preußen. Sammt einem Anhange von einigen Dekreten der französischen Nationalversammlung über den nehmlichen Gegenstand. Eine freye Uebersetzung aus dem Französischen und Welschen ins Teutsche. 1791. 8vo. 1½ Bogen.

Dies Büchlein ist wohl weder aus dem Französischen noch Welschen ins Deutsche übersetzt, sondern in Augsburg von der berüchtigten Bande der Kritiker und Exjesuiten zusammen gestoppelt worden. Der V. träumt von drey entweder neuen ent-

entstandenen oder wieder auflebenden Sekten, die in diesem Jahrhunderte die merkwürdige Revolution, in der wir jetzt verwickelt seyn sollen, bewirkt haben. Diese drey Sekten sind, nach Angabe des V. a) Freymäurer und ihre Abkömmlinge, b) die Jansenisten, und c) die Philosophen. Diese drey Sekten sollen auf verschiedenen Wegen, und durch verschiedene Mittel ein gemeinschaftliches Ziel zu erreichen suchen, und dieses Ziel ist: — Alle und jede Subordination, alle und jede Verbindlichkeit unter den Menschen, alle und jede geistliche und weltliche Gewalt umzustoßen. Der V. zeichnet die Wege nicht, auf welchem die Freymäurer und Jansenisten zu diesem Ziele hineilen; sondern beschäftiget sich blos die Mittel anzugeben, welche die Philosophen (d. i. nach dem V. Atheisten und Deisten) wählen, um den gemeinschaftlichen Zweck zu erreichen. Diese Mittel findet er in dem Briefwechsel Friedrich des Einzigen mit Volkaire und d'Alembert, weitläuftig entwickelt. Der Plan der Philosophen soll seyn, zuförderst die Religiosen, als die stärksten Stützen der Religion, aus der Christenheit zu verbannen. Der Fall der Regularen soll sodann den Fall der Bischöfe und des Papstes nach sich ziehen, woraus am Ende nothwendigerweise folgen soll, daß die Religion eine blos politische Sache werde, und nach und nach so viele Religionen als Fürstenthümer entstehen. Die französische Nationalversammlung soll diesen Plan der Philosophen strenge verfolgen: denn auch ihr Hauptzweck ist die Zerstörung der christlichen Religion und vorzüglich der katholischen Kirche; und die Mittel dazu sind, die Aufhebung der regularen Orden, die Entblößung der Kirche von all ihrem Eigenthum, die Verminderung der Bischöfe und ihre Unabhängigkeit vom römischen Papste. Allein der Verf. versichert, daß alle diese Projekte scheitern werden, weil Christus seine Kirche auf einen Felsen, d. i. auf den römischen Papst gegründet habe, den auch die Pforten der Hölle nicht überwältigen sollen. — Was soll man von einem Schriftsteller sagen, der die Widerrufung des Edikts von Nantes das herrlichste Werk Ludwigs des Großen nennt? (S. 115.) der sich nicht schämt, S. 19, es den Religiosen als Verdienst anzurechnen, daß sie den Aberglauben unter dem Volk so sorgfältig zu verbreiten und zu erhalten wissen? Doch Aberglauben heißt beym Verf. Religion; und mit solchen Schriftstellern ist es doch wohl vergeblich, auch nur Ein Wort zu verlieren? — Wir wollen unsern Lesern noch kürz-

lich sagen, in welchen Verhältnissen nach dem B. die Freymaur- und die Jansenisten zu diesem Projekte der Ungläubigen stehen. „Die Freymaurer," sagt der B in der Einleitung, „haben geheime Verbindungen: dies Geheimniß selbst „mag anzeigen, was sie im Sinne haben: sie besitzen die „Kunst, sich einander kennbar zu machen und zu verstehen, „ohne, daß es die Uebrigen begreifen können: sie scheinen Aber„glauben zu treiben: und wegen dem Allen wurden sie von „der Kirche mit dem Bann belegt. Besonders bedenklich „aber ist, daß sie sichs zum Grund machen, unter sich und „andern Leuten eine Gleichheit und Brüderschaft einzuführen: „diese Brüderschaft muß ganz nothwendig aus verschiedenen „Religionen bestehen: dies führt ziemlich natürlich auf den „Indifferentismus: mithin geht sie schnurstracks wider die hei„lige katholische Religion. Eine Brüderschaft, die unter „Personen von verschiedenen Ständen eingegangen wird, hat „kein Verhältniß zur Verschiedenheit der hierarchischen Ord„nung, welche Gott zur Leitung der Welt eingesetzt hat, und „daher folgt unnachläßlich der Umsturz des weltlichen und „geistlichen Systems. — Die Jansenisten aber sind auf den „Schein Katholiken; allein die Kirche hat sie rechtmäßig von „ihr abgesondert: unterdessen protestiren sie doch, sie wären „mit ihr vereiniget, führen die Gläubigen zur Verzweiflung „an ihrem Heil, und zu einer Art von Fanatismus. — Sie „untergraben durch ihre Systeme alle Ordnung der geistlichen „Hierarchie. Sie machen die Bischöfe dem Papste gleich, „und eignen ihm nichts, gar nichts, als den Primat der „Ehre zu. Sie machen weiters die Pfarrer den Bischöfen „gleich — sie machen die blossen Priester den Pfarrern gleich „— sie machen endlich selbst die Weltleute allen diesen Vor„gängigen gleich; denn sie wollen, daß selbige Mitpriester „bey dem heiligen Opfer, Mitverwalter der geistlichen Güter, „Mitausleger der heil. Schrift seyn. — Sie führen eine „vollkommene Anarchie in die Kirche ein. Wenn sie denn die „Kirche so wenig achten, sich um die Ordnung und das Sy„stem so wenig kümmern, den Verfall der Subordination des „Volks gegen seine Vorsteher so stark befördern, mögen die „Mächte der Erde es bedenken, um wie weniger die erwürgte „und an den Ungehorsam schon gewöhnte Völker ihre Gewalt „achten werden. Haben diese Leute auf den Schein die Rech„te der Fürsten behauptet, geschah es, sich ihrer zum Umsturz „der Kirche zu bedienen: sobald sie in den letzten Revolutionen

„die

„die Maske ablegten, zeigten sie sich als eben so große Feinde „der weltlichen Macht, wie sie es der geistlichen waren. — „Die Philosophen aber sind entweders Atheisten, oder Deisten, oder schließen allen Grund einer Religion aus, oder „verwerfen allen hervorgebrachten Gottesdienst, besonders „den katholischen. Folglich untergraben sie alle geistliche Hierarchie, und das thun sie auch mit der weltlichen — —“

Nb.

Entwürfe zu Predigten, zum Behuf der katholischen Volkslehrer, nach der reinen Sittenlehre Jesu. Erster Theil des sonntäglichen Kirchenjahres, von Burghard Peck, Priester der frommen Schulen, Prediger und Vikar an der Josephsstädter Pfarre. Wien, bey Hörling. 1790. 488 Seiten klein 8.

Herr P. Peck behauptet, daß unter seinen Brüdern ein Buch, dieser Art, noch nicht existire, weil es nicht blos Predigtentwürfe enthält, sondern auch eine kleine Konkordanz, exegetische Vorstellung des ganzen Abschnitts, philosophische, kritische und historische Anmerkungen, und mancherley Winke zur Auswahl moralischer Texte vorlegt. Aus allen siehet man gar deutlich, daß Hr. Peck die besten protestantischen Schriften genützt hat, welches denn die gewöhnliche Art der meisten verbesserten katholischen Prediger ist. Recensent hat hier sehr wenig von Mönchsmoral angetroffen. Skapulier, Rosenkranz, Ablaß, Weihwasser übergeht der Verfasser, und bringt auf thätiges Christenthum. Vorzüglich hat dem Rec. die Predigt über Toleranz gefallen, worin sehr merkwürdige Stellen vorkommen. „Der Protestant und Katholik, der „Jude und Muselmann sind in Ansehung der Ansprüche auf „Menschenliebe einander gleich. Wie ist es möglich solche „Menschen zu hassen, oder ihnen den kleinsten Grad der Liebe „zu versagen, weil sie in ihren öffentlichen Lehren, die jeder „Einzelne ohnehin nicht abändern kann, einige Vorstellungen „mehr oder weniger haben, als wir? Wäre dies nicht eben „so viel, als wenn wir eine Person darum von der Menschenliebe ausschließen wollten, weil sie geringere Gesichtsreize,

„minder schlanken Wuchs, und weniger Schönheit besitzt? „Wer ist Ursache, daß der Eine von protestantischen, jüdischen, heidnischen Eltern erzeuget, der Andere von katholischen Lehrern gebildet und unterrichtet worden? Ists nicht „Gott selbst? Wollen wir der Liebe Gottes Vorwürfe machen, daß er sie sowohl liebet als uns? Das Verdienst der „Menschen besteht nicht in Meynungen, Glauben, Vorstellungen, sondern im Handeln und Ausüben. Man suche „selbst Liebe und Achtung unter fremden Glaubensgenossen zu „gewinnen, durch Fleiß in Geschäften, Redlichkeit in Verträgen, durch Gefälligkeit und unbescholtenen Wandel nach „Christussinn, dadurch wird man mehr bessern, als durch „prahlerische Alleinbeseeligung.“

Sonn- und Festtägiger Religionsunterricht für die erwachsene Jugend und das Volk. Frankfurt, mit Andräischen Schriften. 1790. 6 Bogen Fol.

Diese katholische Tabellen vom Hrn. Prof. Nimis zu Mainz beziehen sich auf ein katholisches Religionsbuch, welches zu Mainz herausgekommen, und beschäftigen sich mit dem Unterricht für das Volk, da hingegen das Normalbuch, das unter der Presse ist, für die Schulkinder bestimmt seyn soll, und mit einem Lehrplan in einer besondern Tabelle herausgegeben werden soll. Wir gestehen, daß es bey uns einen widrigen Eindruck macht, vom Normalbuch, Lehrplan, Tabellen bey den Katholiken zu hören. Damit ist bey dem leidigen Normalschulwesen schon so viel Zweckloses geschehen. Alle diese Dinge führen auf eine bloße mechanische Beschäftigung ohne Geist. Der Hr. Prof. will den Katechism mit dem Predigtplan vereinigen, und da scheint ihm die schicklichste Anordnung nach den vier Jahreszeiten, dem Gange der Natur gemäß zu seyn. (Welche ganz rohe Begriffe! Hat der Gang des Unterrichts mit dem Gange der Natur etwas gemein?) Sein Plan zerfällt in drey Hauptheile. Der erste enthält den wöchentlichen Unterricht für die Schulkinder. Der zweyte den Unterricht für die erwachsene Jugend und das Volk an Sonn- und beweglichen Festtagen. Der dritte Theil enthält den Unterricht für die größere Jugend und das Volk an unbeweglichen Festtagen. Der erste liefert Grundlagen zur Glückseligkeit; der zweyte: fortgesetzte Anlei-

tung

tung dazu; der dritte: Warnungen vor Unglück. Der Unterricht bey jedem Theil zerfällt nach den vier Jahreszeiten in vier Hauptstücke, deren jedes in Rücksicht auf die Kirchenordnung in drey Abschnitte zergliedert wird. Bey jedem Theile sind vier Hauptstücke, wie vier besondere Zeitstuffen im Jahr, und bey den vier Hauptstücken sind zwölf Abschnitte, wie zwölf Monate im Jahr. (Da sehen wir recht die Nachahmung der abgeschmackten Felbigerschen Normalmethode, welche alles eintheilt, ohne Sinn und Zweck!) Auszüge aus diesem elenden Predigtplan lassen sich nicht machen, ist auch der Mühe nicht werth. So viel nur, daß er recht derb katholisch ist, der Tradition als einzigen bewährten Erklärungsmittels der Bibel, des Heiligendienstes, Fegfeuers, der Seelenmessen, und anderer solcher Sächelchen, gar erbaulich gedenkt. Im dritten Anhang, der Kasualreden und Warnungen befaßt, finden wir im ersten Abschnitt des ersten Hauptstücks am Fest Mariä Empfängniß folgende Weisung: „Gelegentlich wird heute gehandelt vom Winter, und von der Erbsünde!“ Bravo! Im zweyten und dritten Abschnitt auf Mariä Reinigung; vom Aberglauben, Ende des Winters und Eisgang. Bravissimo! Am Fest des heil. Apost. Petrus und Paulus. Vom unruhigen Lebenswandel, Prozessionen, Wallfahrten. Auf Mariä Himmelfahrt. Vom ärgerlichen Lebenswandel, und Verehrung der seeligsten Jungfrau. Auf das Fest aller Heiligen. Von Kraftlosigkeit und Schande, Heiligendienst, Fegfeuer, Seelmessen. Am Fest des heil. Martin. Vom Ungehorsam und Kirchenpatron. — O über das arme Volk, das nach solchem elenden Predigtplan sich schematistisches Zeug muß vorpredigen lassen!

Die Sünde, als die Ursache des Leidens und Todes Jesu Christi, in rednerischen Betrachtungen für die Fastenzeit abgefaßt, von J. N. Grossel, Curaten der Alstadt-Neißer-Pfarrkirche. Breslau und Hirschberg, 1790. bey Korn dem Aeltern. 107 Seiten gr. 8.

Der Inhalt ist: Die Schwere der Sünde. Die Unverschämtheit der Sünde. Die Bosheit der Sünde.

Die

Die Blindheit der Sünde. Die Schändlichkeit der Sünde. Die Größe der Sünde. Die Grausamkeit der Sünde. Nicht zu gedenken, daß Schwere und Größe der Sünden keinen Unterschied machen können, der Herr Curat müßte denn die Sünden mit der Elle ausmessen, und mit Pfunden abwiegen wollen, so sind überhaupt diese redneriſche Betrachtungen voll Bombast und verkehrter Begriffe. Eben so müssen wir auch urtheilen über folgende von diesem Verfasser herausgegebene

Reden über das Leiden und Sterben Jesu Christi, zur Erbauung des Volks, für die Fastenzeit. 228 Seiten gr. 8.

Er hat die ganze Leidensgeschichte in 16 Abschnitten vollständig vorgetragen, mit schematischen Weisprüchen durchwebt, hie und da nicht wenig im heiligen Eifer übertrieben, mit unter die Himmel staunen, und die Pforten des Himmels erschüttern lassen; sagt von der Rede Jesu, sie sey einem Donner gleich, der aus der Wolke der Menschheit, unter welcher die Macht der Gottheit verborgen liegt, hervorbricht; und wer bisher geglaubt hat, Christus habe sein Haupt am Kreuze geneigt, weil er starb, der lerne hier, daß es geschahe, dem Vater seine Ehrerbietung zu bezeugen bey dem Versöhnungsopfer, wie Ezekias that, als er den verunreinigten Tempel herstellte, seinen Gehorsam zu bezeugen, wie Moses, da er den Berg Nebo bestieg, seine Demuth zu zeigen; ferner, daß er aus freyem Willen sterbe, um seine Armuth anzudeuten; um alle Christen zu trösten u. s. w. Man kann hier sehen, was für elende Helden die Jesuiten zur Fastenzeit aufstellen, welches die Paradezeit der katholischen Prediger ist. Aber dies ist die große Kunst der Jesuiten. Sie stellen einen Sailer, Reiter, Schneider, Lanzer auf, um zu zeigen, was für moderate aufgeklärte Leute die Nostri nun geworden, aber die Franz, die Kollonetz, die Grossel, dienen dem Orden eben so gut. Jene sind für die höhern modigen Stände, diese fürs Volk, das Legion ist.

Stanislaus Aloysius Kaisers, der Gottesgelahrh. Licentiaten, Hochfürstl. Augsberg. geistl. Raths, des

des Löbl. Landkapitels Weilheim Dechants, ehehin vier und zwanzig Jahre Pfarrer(s) ꝛc. Predigten auf alle Festtage Mariens. Augsburg, bey Rieger. 1790. 695 S. kl. 8.

Wenn man die Vorrede gelesen hat: so kann man schon auf den Inhalt des Buchs schließen. Wir wollen nur einige Gedanken daraus vorlegen: „Ich erkläre mit einem förchterlichen Ausspruche, daß, wenn es möglich wäre, daß ein Pflegekind Mariens zu Grund gienge, und mich dieses ewige Unglück, das diese gute Mutter durch ihre Vorbitte verhindern wolle, treffen würde: daß, sage ich, nach meinem vor Himmel und Erde beschwornen Verlangen, Maria von mir immer gelobt, geliebt, gepriesen seyn solle. (Welch Geschwätz! was heißt ein Pflegekind Mariens? Etwa ein Jesuit? Was heißt: zu Grunde gehen? Etwa ohne Sakramente sterben? Was heißt: ein vor Himmel und Erde beschwornes Verlangen? Noch weiß der Himmel nichts und die Erde sehr wenig von dem Hrn. Licentiaten. Wozu das Geschwätz? Weiß der Hr. Licentiat nicht, daß, wer Gott fürchtet und Recht thut, Gott angenehm ist? Also fürchte er Gott, thue Recht, und lasse Maria Maria seyn.) — „Es ist nie erhört, daß Maria Einen, der zu ihr seine Zuflucht genommen, verlassen. (Keinen?? Die P. P. Jesuiten haben gewiß die Maria gebeten, ihre Aufhebung zu verhindern, das hat so gut P. Goldhagen, der dumme, als P. Sailer der kluge gethan, und doch wurden sie aufgehoben, und also doch von Maria verlassen?) „Maria hat mich in der todtesgefahrlichen Geburt erhalten, und zur Wiedergeburt gebracht, auf von meiner lieben Mutter gemachtes Gelübde, deren sondern Frömmigkeit ich im Grabe es noch verdanke, daß sie mich ganz dieser Mutter geopfert und geschenkt hat. (Das heißt, für die schöne Welt Gottes nützig gemacht hat.) Ich bringe also hier ein kleines Erkenntnißopfer. Möchten doch andere Pflegekinder meine Kälte durch ihre Flammen ersetzen. (Das heißt, a la Cochem schreiben) Die eilfte Predigt handelt vom marianischen Scapulier. „Marianische Gemeinde! hier ist die Benennung marianisch heißen — mit frohem Bedürfnisse verpflichten sich alle dem Dienste der Himmelskönigin, und mit dem gebeiligten Scapulier legen alle die marianische Livree, die marianische Dienstkleidung an, so erscheinen sie vor Himmel

„und

„und Erde als eingekleidete Diener Mariens, als Krieger „in der Uniform ihrer grosmüthigen Himmelsfürstin, als „Kinder in dem Buntrocke der Gespons des Lammes. Ma„rianische Versammlung! die Stunde, ex illa hora, die näm„liche Stunde, wo du unter sonderbarem Titel des heil. Sca„puliers Marien zur Mutter bekamst, accepit eam in sua, eben „diese Stunde, wo du sie zu dir nimmst, diese ist dir eine See„gensstunde für die letzte Stunde. Venit hora vt glorificetur. Ave Maria! Ihr Engel des Himmels steigt herab, „kommet, sehet, wie man hier in diesem Tempel eben heute „eure Königin ehrt ꝛc. Fraget ihr Engel, was wollet ihr gu„ten Kinder, was wollet ihr mit erhobenen Händelein, was „wollet ihr da auf den Knien liegend? Sie antworten euch: „Eure Königin, ihr Himmelsfürsten, eure Königin wollen „wir feurig lieben, eure, und unsre Frau. — Himmel, „welch heiliger Schauer, schon nimmt man mit zitternden Hän„den die Gnadenbildniß vom Altar, schon tragen sie die Prie„ster innigst gerührt, tief seufzend auf ihren Schultern, wie „dort die geheiligte Bundesarche, und hin eilet man damit „zum sterbenden Vater. Jetzt hat der Schmerz keine Gren„zen, ein entsetzliches Geheul durchwüthet die Gassen, ein „Geschrey, ein Geheul unverständlich rollt wie fürchterliches „Donnergebrülle aus schon ermüdeter Kehle. — Ach, ach! „Max todt! ja todt, todt! Entsetzen, Max Joseph todt, „ach todt! Die Sonne hat keine Strahlen mehr, die Augen „kein Licht, das Herz schlägt bebend, alles stirbt, Max todt, „alles wimmert, seufzet todt! Max Joseph todt!“ Zwölfte Predigt: auf das Fest des heiligen Rosenkranzes. „In „der Dreyrosenkranzabbetung legen die Betenden die Geheim„nisse von Jesu ein. Sie gewinnen bey diesem Abgange sehr „vieles durch die Geheimnisse, die sie beym Rosenkranzgebete „einlegen. Mutter Jesu, bitte für mich! Jesu Herz, erbarme „dich meiner! Hochwürdiger Herr Primiziant, segnen sie mich „und alle — auf diesen Segen rede ich im Namen Jesu und „Mariä. Wie? was fällt euch ein? Gottmensch, durch „Ueberschattung im reinsten Blute Mariens! Sohn einer „jungfräulichen Mutter? Konnte eine Jungfrau als Jung„frau empfangen, so konnte sie nur einen Gott empfangen. „Hochwürdiger Herr Primiziant! In dem Schooße Ma„riens ꝛc.“ — Es ist zuweilen nöthig, dergleichen Unsinn bekannter zu machen, damit man deutlich sieht, wie elend es

noch

noch mit den katholischen Predigten aussieht, und welche die biblische Begriffe, welcher freilich Aberglauben doch noch hergepflanzt wird.

Qs.

III. Rechtsgelahrheit.

Inbegriff der Josephinischen Kriminalordnung, die zufolge allerhöchsten Patents ihren Anfang genommen hat mit 1stem August 1788. Nebst Inhaltsanzeige aller Paragraphen. Vom J. P. S. Wien, 29½ Bogen in gr. 8.

Das Buch selbst enthält eigentlich mehr, als dieser Haupttitel sagt, der nur auf die erste Abtheilung paßt. Es besteht nämlich aus vier Abtheilungen mit fortlaufenden Seitenzahlen, wovon jede ihren besondern Titel und eigene Vorrede hat, worin der V. in einer herzlich inkorrekten, steifen und oft schwer zu verstehenden Sprache seine Absicht erklärt.

Die erste Abtheilung enthält die Josephinische Kriminalordnung in nuce, oder einen kurzen summarischen Auszug des wesentlichen Inhalts eines jeden Paragraphs, nach Ordnung der 22 Hauptstücke dieser K. O. Nach des V. Absicht soll dieser Inbegriff dem Manne und Jünglinge von Geschäften seiner Kürze wegen gut zu statten kommen, dem erstern, um sich ohne vielen Zeitverlust alles ins Gedächtniß zurückrufen zu können, dem letztern, um ihn nicht durch viele unwesentliche Wörter von Erlernung des Wesentlichen abzuhalten. In wie fern diese Auszüge getreu sind, (worauf, wie jeder begreift, hiebey alles ankömmt) kann Rezensent nicht beurtheilen, da er sie mit der K. O. selbst nicht vergleichen kann; zu des Verfassers Absicht findet er sie indeß ganz zweckmäßig. Diese Auszüge erhalten durch die am Rande angezeigten Beylagen, (wovon wir hernach reden werden) noch mehrere Brauchbarkeit. Zur Probe der innern Einrichtung dieses Inbegriffs mag folgendes dienen:

Parag.

Parägr. Nro.		Beyl. Nro.
211	In den Steckbriefen iſt die Perſon des Thäters mit den kennbarſten Zügen auf das deutlichſte zu ſchildern. Hievon iſt eine Abſchrift dem Kreisamte zur weitern Beförderung zu übergeben. Das Kreisamt läßt ſelben an alle Obrigkeiten ihres Kreiſes, dann die übrigen Kreisämter zur gleichmäßigen Austheilung bey Tag und Nacht laufen. Endlich iſt noch die an das Obergericht eingeſchickte Abſchrift von ſelben durch die Landesſtelle ſowohl, als in Zeitungsblättern in andern Provinzen kund zu machen.	130 131 132

Angehängt iſt dieſem Inbegriffe noch eine ganz kurze Inhaltsanzeige der Paragraphen, wodurch, nach des Verf. Absicht ſich jeder alles vorhin erlernte und im Paragraphen enthaltene wieder ins Gedächtniß zurückrufen kann.

Die zweyte Abtheilung enthält: Fragen aus der Joſephiniſchen Kriminalordnung ꝛc. gleichfalls nach Ordnung der 22 Hauptſtücke und ihrer Paragraphen, und mit Marginalanzeige der Nummer der Fragen ſowohl, als der Paragraphen zu denen ſie gehören; Sie iſt als ein rechtlicher Katechismus über die K. O. zu betrachten, und ſoll nach des V. Abſicht zur Erleichterung der nöthigen eigenen Prüfung darüber dienen.

Die dritte und größte Abtheilung enthält: Beylagen zu dem Kriminalordnungs-Inbegriffe; gleichfalls auf beyden Seiten mit Marginalanzeige der Nummer jeder Beylage, und des §. der K. O. zu dem ſie gehört.

Dieſe Beylagen beſtehen aus Formularen von zu machenden Anzeigen, Berichten, Protokollen, Verhören, Urtheilen u. dergl. und mit unter aus Anmerkungen in Anſehung des beſondern richterlichen Verfahrens bey dieſem und jenem im §. der K. Ordnung angegebenen einzelnen Falle.

Der V. will ſie als Bruchſtücke zu einem Handbuche in der Kriminalverfahrungsſache angeſehen wiſſen, und entwarf ſie in der Abſicht, um Kriminalbeamten vor der neuen Kriminalverfaſſung einige Ueberſicht, anaehenden und Studirenden aber ein Hilfs(Hülfs)buch zur Verfaſſung ihrer Schriften an die

die Hand zu geben, so wie dadurch etwas beyzutragen, den alten verworrenen Gang der Kriminalprozesse erleichte und wandelbar zu machen.

Ob wir gleich diese Arbeit des Verf. zu jenem Zwecke allerdings für nützlich und brauchbar halten, und überzeugt sind, daß besonders angehende Beamte ihm seine Bemühung gewiß verdanken werden: so müssen wir doch bekennen, daß die in diesen Formularen herrschende Sprache herzlich steif, schwerfällig, und mit unter etwas barbarisch ist. Wenn dies die Sprache der dortigen Gerichte ist, wie wir schließen müssen, da der Vf. nach seiner Aeußerung selbst bey einem weltschichtigen K. K. Landgerichte angestellt ist; so ist er freylich entschuldigt: allein er mag es uns nicht verübeln, wenn wir diese Formulare ohnmöglich als Muster für andere Länder, die hierin schon weiter gekommen sind, empfehlen können, und gestehen müssen, daß ihnen nach unsern Begriffen noch vieles fehlt, um dadurch die Verfahrungsart erleichte zu machen.

Die vierte Abtheilung enthält eine Tabelle über Kriminalverbrechen und Strafen nach dem K. K. Kriminalgesetze von 1787. Nebst Auszug aus selben, die Modalität und Erlöschung der Strafen betreffend. Diese kurze tabellarische Uebersicht enthält auf gebrochenen Seiten den Namen des Verbrechens, und gegenüber die Bestimmung der Strafe, nebst jedesmaliger Marginalanzeige des §. der K. O. worin beydes enthalten.

Ob wir gleich den Fleiß des Verf. bey dieser Arbeit nicht verkennen, so halten wir doch überhaupt eine solche tabellarische Uebersicht der Verbrechen und Strafen von nicht gar großem Nutzen, weil bey der nöthigen Kürze vieles zu unbestimmt ist, und alle die mancherley Umstände, die das Verbrechen und folglich auch die Strafe modificiren, hier nicht angegeben werden können, so daß jede Bestimmung im Allgemeinen hierüber stets ungewiß und schwankend bleibt.

Dies wäre die Darstellung dieses Buchs, das besonders für den angehenden Rechtsgelehrten der Oesterreichischen Erblande allerdings sehr nützlich und brauchbar seyn kann; und wenn er seine Kriminalordnung nach dieser Bemühung unsers Verf. sie ihm auf alle nur mögliche Art durch Auszüge, Formen, Beylagen und Tabellen anschaulich und begreiflich zu machen, nun nicht versteht, so ist ihm wahrlich nicht zu helfen.

Das Roßtauſcherrecht. Von J. C. E. Münter, Doct. und adjungirter Procurator bey der Königl. Churfürſtl. Juſtizkanzley zu Zelle. Hannover, 1791. 240 S. 8.

Das Unternehmen des Verf., eine Rechtsmaterie, die von ſo ausgebreitetem praktiſchen Nutzen iſt, ſyſtematiſch und ausführlich zu bearbeiten, verdient gewiß allen Beyfall. Behamb und Rövenſtrunk waren bisher die Hauptbücher über das Roßtauſcherrecht: ſo viel Gutes und Brauchbares ſie aber darüber enthalten, ſo weiß doch jeder, der ſie kennt, daß ſie nur eine Menge praktiſcher Fälle und Entſcheidungen in Anſehung des Roßtauſcherrechts zuſammen getragen, und keine ſyſtematiſche Ausführung deſſelben geliefert haben, und wird daher ein Buch, worin das ganze Roßtauſcherrecht nach einer gewiſſen ſyſtematiſchen Ordnung, und in einem fließenden und für jedermann verſtändlichen Vortrage bearbeitet iſt, und das man als ein nützliches Handbuch für jeden, der mit dem Pferdehandel, womit bekanntlich ſo viele Schwierigkeiten verbunden ſind, und wobey daher ſo viele Vorſicht und genaue Kenntniß der Sache nöthig iſt, ſich befaßt, betrachten kann, gewiß nicht entbehrlich finden. Und das können wir von der gegenwärtigen Arbeit ſagen. Der Verf. hat dabey die bisherigen Schriften über dieſe Materie, beſonders den Behamb und Rövenſtrunk, die ihm freylich ſeine Arbeit ſehr erleichterten, mit Einſicht benutzt, und das Brauchbare daraus zuſammengetragen. Im 6ten §. der Einleitung giebt er ein Verzeichniß der vornehmſten Quellen über das Roßtauſcherrecht an, dem es jedoch an nöthiger literariſcher Genauigkeit fehlt, welchem Mangel wir durch folgende Zuſätze abhelfen wollen: von Behamb hat man auch eine Ausgabe zu Ulm 1735. 4. *Bechmann* Diſſ. erſchien zu Jena 1676. und hernach zu Wittenberg 1733. 4. *Ferreti* Tr. de eq. mart. ſteht in deſſen Opp. Venet. 1575. f. Vom *Gutbir* de trib. vit. eq. capit. hat man auch eine Ausgabe von 1694 und 1704. *Lauchius* muß *lauchius* heißen. *Schroeter* Diſſ. de eq. pabl. erſchien zu Jena 1673. und *Hildebrand* de eq. ſequeſt. zuerſt zu Altona 1718. *Stolz* muß *Steiz* heißen. *Buder* Diſſ. de vit. pecor. venal. erſchien zu Jena 1740. 4. und *Bonacoſſa* Tr. de equo zu Cölln 1590 und 1620 ſo wie zu Augsburg 1678. 4. Auch hätte hier wohl noch angeführt zu

werden

werden verdient. *Io. Iac. Vitriarius* de tribus vitiis capitalibus equorum Trai. 1694. so wie beym 11ten Abschnitte *Ioh. Henr. ab Aschen* Diss. de praescriptione redhibitionis. Götting. 1786. 4.

Ueber den Zweck seines Buchs erklärt sich der Verf. im 1ten §. der Einleitung folgendergestalt: „Unter dem Ausdrucke: Roßtauscherrecht, verstehe ich eine Sammlung von Gesetzen, Herkommen und Rechtsprüchen, deren Gegenstand der Pferdehandel und alle bey dem Commerce mit Pferden vorkommende Rechtsfälle sind, und so schränkt sich der Zweck meines Buchs nicht allein auf Schließung und Auflösung des Pferdehandels, und auf das dabey zu leistende Interesse ein, sondern er dehnt sich auch auf die Fälle aus, wo jemand, der gerade nicht mit dem Eigenthümer des Pferdes contrahirt, durch dessen Versehen oder durch die Bösartigkeit des Thiers am Leibe oder an seinen Gütern beschädigt, Indemnisation fordert: actio de pauperie et de pasto werden daher auch Gegenstände meines Nachdenkens." Diese letzten Materien hat der Verf. nun freylich sehr kurz im 15ten Abschnitte abgehandelt. So nützlich wir es indeß finden, daß er sie mit berührt hat, so möchten wir doch wohl billig zweifeln, ob sie zum eigentlichen Roßtauscherrecht, das nach seiner eigenen obigen Definition sich doch nur auf dem Pferdehandel, und alles, was der Gegenstand des Commerces mit Pferden ist, einschränkt, zu rechnen wären, indem sie vielmehr zum Pferderecht im Allgemeinen gehören.

Der Verf. handelt nun im gegenwärtigen Buche, in 15 Abschnitten, von der Acquisition eines Pferdes. Von den Fehlern, welche die Wandlungsklage verbeiten, wo er §. 2. die Bestimmungen verschiedener Statuten und Provinzialrechte hierüber beygebracht hat. Von der Unbekanntschaft des Käufers mit dem vorhandenen Fehler. Von Verheimlichung des Fehlers an Seiten des Verkäufers. Von einem besondern Versprechen des Verkäufers. Vom Verkaufe eines Pferdes mit Sattel und Zeug. Von der Wandlungsklage überhaupt, und von den Personen, denen sie zustehet. Von dem Beweise für und wider das Daseyn des Wandlungsfehlers, und dem, daß der Käufer mit dessen Existenz bekannt gewesen. Von den Personen, gegen welche die Wandlungsklage Statt hat. Von den Wirkungen

der Wandlungsklage. Von der Präscription und stillschweigenden Erlassung der Wandlungsklage. Von der *actione in factum*, welche dem Käufer zusteht. Von der *actione aestimatoria* oder *quanti minoris*. Von der Anwendung der *actionum empti venditi* auf den Roßtausch. Von der *actione ex lege Aquilia*, *de pauperie et de pasu*. Angehängt ist das musterhafte Fürstl. Sächs. Mandat vom 29sten März 1790. die bey dem Pferdehandel zu leistende Gewähr, und verschiedene andere dahin einschlagende Punkte betreffend, und die Hildesheimische Verordnung in Betreff entstehender Streitigkeiten beym Pferdehandel, vom 10ten Dec. 1784.

Der Vf. hat seinen Gegenstand, nach dieser Uebersicht, mit Gründlichkeit, und dabey ohne ekelhafte Weitläuftigkeit, und mit Uebergehung aller nicht zu seinem eigentlichen Zweck gehörigen Ausführungen, abgehandelt. Fast alle schwierigen Fälle, die sich bey dem Pferdehandel ereignen können, findet man mit vielem Fleiße hier zusammengetragen, und überall hat der Verf. die nöthigen Cautelen für den Käufer und Verkäufer angegeben, wodurch dies Buch allerdings für beyde vorzüglich brauchbar wird. Auch auf die besondern deutschen Provinzialrechte, vorzüglich die Zellischen, Hildesheimischen und Sächsischen, hat er billig Rücksicht genommen, und wir wünschen, daß er dieß noch in Ansehung mehrerer hätte thun können, wodurch sein Werk gewiß noch viel brauchbarer, und durch die anzustellende Vergleichung der verschiedenen Uebereinstimmungen und Abweichungen der deutschen Provinzialrechte über diesen Gegenstand für den Germanisten sehr nützlich geworden wäre. Indeß können wir dies dem Buche nicht als einen Fehler anrechnen, und dem Verf. darüber Vorwürfe machen, so lange, leider, noch so wenige Hülfsmittel vorhanden sind, alle die besondern deutschen Provinzialrechte gehörig kennen zu lernen.

Nach des Verfassers Absicht, die er §. 4. der Einleitung angiebt, wollte er sein Buch auch für den Nichtjuristen brauchbar machen, und dem Roßtauscher von Metier, und jedem unjuristischen Privatmanne Anleitung geben, wie er seinen Contrakt mit Sicherheit schließe, Processe vermeide, und wenn er ja das Unglück hat, dennoch darin verwickelt zu werden, wie er auf dem kürzesten Wege zu seinem Rechte gelange. In der Vorrede erklärt er sich jedoch, daß man nicht

ein

ein Werk für bloße Nichtjuristen erwartet müsse, und daß dies nie Hauptzweck, sondern immer nur Nebenaugenmerk seines Buchs gewesen, welches eigentlich für den angehenden Juristen bestimmt sey. Wir müssen ihm die Gerechtigkeit wiederfahren lassen, daß er beyde Absichten sehr gut zu verbinden gewußt, und den rechten, wirklich nicht leichten Ton, dem Nichtjuristen verständlich zu seyn, ohne zugleich dem Juristen von Metier langweilig und ekelhaft zu werden, gut getroffen habe, und glauben, daß sein Buch noch mehr an Brauchbarkeit würde gewonnen haben, wenn er auf den ersten bey seiner Arbeit noch etwas mehr Rücksicht genommen hätte. Denn hin und wieder scheint er ihn etwas aus den Augen verloren zu haben, indem er bey manchen Fällen, statt der Entscheidung, die er doch allenfalls, um auch für den Laien verständlich zu seyn, zugleich mit ein Paar Worten deutsch hätte angeben können (wie er es z. B. S. 99. §. 6. gethan hat) blos das lateinische Gesetz reden läßt, wie S. 40. §. 27. 28. Auch hätte er wohl noch öfterer manche lateinische Terminologien vermeiden können.

Wir sind zwar der leidigen Sucht, die Rechtswissenschaft populär zu machen, aus guten Gründen ihres Nachtheils, die wir schon mehrmals in unserer Bibliothek ausgeführt haben, nicht gewogen, und möchten sie durch unsre vorige Aeußerung nicht gern begünstigen; bey der Materie des Pferdehandels aber, der so häufig betrieben wird, und so viele Streitigkeiten und Klagen erzeugt, müssen wir billig eine Ausnahme davon machen, und halten es daher für ein Hauptverdienst des gegenwärtigen Buchs, daß der Verf. auch dabey auf den Nichtjuristen mit Rücksicht genommen, der, wenn er auch gleich nicht alles verstehen sollte, doch wenigstens die ihm nöthigen Vorsichtigkeitsregeln daraus lernen kann.

Adolph Beyers Bergstaatsrechtslehre, mit Berichtigungen, Erläuterungen und Zusätzen von Franz Ludewig von Canerin. Zweyte Auflage. Halle, 1790. 16 Bog. 8.

Dem sel. Beyer gebührt ohnstreitig das Verdienst, daß er der erste gewesen, der die Lehre des Bergstaatsrechts in eine gewisse systematische Ordnung und wissenschaftliche Form gebracht hat. Schon in dieser Rücksicht bleibt seine gegenwär-

zige Schrift immer schätzbar, die aber auch wegen der darin enthaltenen, mit der Beyern eigenen Genauigkeit und Fleiß beygebrachten, vielen Nachrichten, Geschichten und Vergleichungen aus den ältern Zeiten, die zur Erläuterung unsers heutigen Bergrechts dienen, ihre Brauchbarkeit stets behalten wird.

Sie befindet sich in seinen Otiis metallicis; da sie aber theils in diesem Werke versteckt, und vielen unbekannt geblieben ist, theils aber auch nicht jeder dies Werk besitzt, oder es sich dieser Abhandlung wegen anschaffen möchte: so hat dies, und dann auch die Nutzbarkeit dieser Schrift, den Herausgeber bewogen, sie durch diesen besondern neuen Abdruck gemeinnütziger zu machen, welches wir allerdings für ein nützliches und verdienstliches Unternehmen halten.

Der Herausgeber hat den Beyerschen Text ganz unabgeändert abdrucken lassen, ohne den etwas altfränkischen und oft unbestimmten Styl des Verf. zu modernisiren, weil er durch diese Abänderungen den Sinn seines Autors manchmal zu verfehlen, nicht ohne Grund, fürchtete. Wir sind auch überhaupt der Meynung, daß es immer besser sey, jedem Autor seine ursprüngliche Gestalt zu lassen, weil doch jeder sein gewisses Eigenthümliches hat, das bey einer Abänderung verloren gehe, und er dadurch unkenntlich wird.

Nebrigens hat der Herausgeber in hinzugefügten Noten, die größtentheils auf sein Berg- und Salzrecht verweisen, nöthige Erläuterungen und Zusätze geliefert, wodurch dann diese Schrift in dieser Ausgabe vor der ersten an Brauchbarkeit gewonnen hat.

3.

Schmidts, Hofraths und ordentl. Lehrers der Rechte zu Jena rechtliche Abhandlung von Separatisten in geistlichen und weltlichen Sachen. Jena, bey Cröker, 1788. 12 Bog. 8.

Im ersten Theil wird von Separatisten in Religionssachen, im zweyten vom Absonderungsrecht in Concursen gehandelt. Eine seltsamere Verbindung zweyer ganz verschiedener Materien läßt sich kaum denken. Mit eben so viel Grund könnte jemand von Hähnen schreiben, und im ersten Theil

von

von Haushühnern, im zweyten von Pirtenhühnern handeln. Doch dies möchte man, als einen launischen Einfall, hingehen lassen, wenn der Verf. nur seinen Stoff nach Würden bearbeitet hätte. Dies ist aber so wenig geschehen, daß wir wirklich dieses Werkchen unter die unbedeutendsten Arbeiten des Verf. setzen müssen. Rec. schlug unter andern nach, wie der Verf. die berühmte Streitfrage, ob durch die von Justinian eingeführte Wohlthat des Inventariums, das den Gläubigern des Erblassers zustehende Absonderungsrecht überflüßig geworden sey, abgehandelt habe, und fand nichts weniger, als eine gründliche Ausführung. Die neue Literatur ist völlig vernachläßigt. Drollicht ist die Vorrede; eine Stelle zur Probe: „In was für Anfechtung, sagt der Verf., wird nicht ein neumodischer Splitterrichter gerathen, wenn er siehe, daß ich dieses Werkchen, nach der Buchdruckerkunst zu reden, mit groß Cicero und kleiner Mittel habe abdrucken lassen. Er wird mich fragen, warum hast du das gethan? Und ich will antworten: Das habe ich mit gutem Bedacht aus der Ursache gethan, weil nicht alle Leute ein gleich scharfes Gesicht haben. Ich bin gewohnt, neue Moden zu prüfen. Selbige blos um deswillen mitzumachen, weil sie bey einer gewissen Art Menschen beliebt sind, ist bey mir kein hinreichender Bewegungsgrund. Es heißt zwar sonst, wenn man recht politisch leben will, muß man sich nach der Welt richten. Es ist wahr: Mundus vult decipi, decipiatur ergo. Allein nicht ein Theil Menschen macht die Welt aus; und ich mag mich weder betrügen lassen, noch andere betrügen. Was dem einen kleidet, steht deshalb nicht auch dem andern an. Ich denke immer, wenn man etwas drucken läßt, so will man, daß die Menschen, welchen die Sache angeht, es lesen sollen. Also dürfte es wohl nicht undienlich seyn, solche Buchstaben zu gebrauchen, welche alle und jede, jung und alt, ohne Unterschied, die Blinden nur ausgenommen, mit leichter Mühe ohne Brille lesen können. Bey der kleinen sogenannten Corpus Fraktur aber muß der Nichtscharfsichtige, welcher mit unbewaffneten Augen gut leben und zu sterben gedenkt, das Buch beyseite legen. Diesen Umstand aber möchte ich mir wenigstens in Ansehung des Textes nicht gerne zuziehen. Die Alten hielten viel auf die Mittelstraße. Und diese möchte vor den Hand wohl die beste bleiben."

Grundsätze der philosophischen Rechtsgelehrsamkeit zum Gebrauch für seine Zuhörer, herausgegeben von Johann Christian Briegleb, Herzogl. S. C. S. Rath und Prof. der Philos. an dem akad. Gymnasio Casimiriano. Coburg, bey Ahl. 1788. 62 S. 8.

Wie ein solches Skelet den Zuhörern nützlich seyn kann, begreift Rec. nicht, da sie bey der Repetition alles aus dem Gedächtnisse wiederholen, oder zum leidigen Hefftenschreiben angehalten werden müssen. Die Testamente sind dem Verfasser (S. 17) auch im Naturrecht gegründet, und er macht dabey die Anmerkung: „man würde die Frage, ob Testamente „iuris naturalis sind, nicht so leicht verneinen, wenn nicht das „Naturrecht auf das Römische gepfropft wäre." Gerade umgekehrt, dächten wir, man würde die Testamente nicht aus dem N. R. vertheidigt haben, wenn man sie nicht im Römischen gefunden hätte.

Untersuchung der Frage: in wiefern Streitigkeiten in der deutsch-katholischen Kirche zur reichstäglichen Berathschlagung geeignet sind, nebst einem Anhang über die Frage: ob die Bischöfe der katholischen Kirche ihre Macht unmittelbar von Gott haben, von B. F. Mahl, d. R. Doctor.

Der Verf. beweist, daß der deutsche Reichstag allerdings befugt ist, wegen der päpstlichen Nuncien in Deutschland, die mit der Gerichtsbarkeit, (oder richtiger, mit dem Faculcätten) versehen sind, Schlüsse zu machen, und sich gleichsam brevi manu selbst zu helfen. Er untersucht daher, ob nicht die Natur der Sache schon widerspreche, sie auf diesem Weg zu behandeln, wer es in Bewegung bringen, bey dem Reichstag proponiren, oder im Churfürstl. Collegium dabey dirigiren soll, und endlich, ob alle Reichsstände die weltlichen wie die geistlichen, die Protestanten wie die Katholiken, dabey mit stimmen können.

In dem Anhange zeigt der Verf., daß die Lehre, die Bischöfe hätten ihre Gewalt unmittelbar von Gott empfangen, der

der Geschichte widerspreche, und daß man sie gar nicht nöthig habe, um die sächsischen Rechte gegen den Papst zu vertheidigen.

Am.

Observationum practicarum ad *Leyseri* meditationum ad digesta opus. *Tomi II. Fascic. II.* Lipsi sumt. Fritschii. 1789. 308 S. *Tomi III. Fascic. I.* 1790. 318 S. *Tomi III. Fascic. II.* eod. 80. 288 S. mit einem Register über die drey Bände. *Tom. IV. Fascic. I.* 1791. 320 S. *Fascic. II.* eod. 294.

Die Bemerkungen fangen mit dem 191. Specimen Leysers an, und enden mit dem 459sten. Die Besorgniß also, daß das Werk entweder zu weitläuftig werden, oder unvollendet bleiben möge, fällt also jetzt wohl weg, zumal da der Verf. die sämmtlichen Artikel, welche zum peinlichen Recht gehören, übergehen will. In der Vorrede zum letzten Fascikel beklagt er sich über die über ihn ergangenen unbilligen Urtheile, und nicht ohne Grund. Wenn ein Schriftsteller über eine Materie schreibt, über die vor ihm schon eben so gut, oder besser geschrieben war, oder wenn er durch seine Arbeit andere abhält, etwas besseres zu leisten, so kann man ihn streng beurtheilen, und verlangen daß er etwas vollendetes hätte liefern, oder seine Feder ruhen lassen sollen. Dies aber war unsers Verf. Fall nicht. Seit vielen Jahren wünschte man, daß jemand die Leyserischen Meditationen mit solchen Anmerkungen versehen möchte, wie Hr. M. gethan hat; allein niemand mochte ein so weitläuftiges Werk unternehmen, und wahrscheinlich hätte es auch im 18ten Jahrhundert niemand gethan. Hr. Hartleben fieng an, sich der Arbeit zu unterziehen, ließ aber die Hand gar bald wieder sinken. Nun wagte sich unser Verfasser daran und leistet alles, was man von dem ersten Unternehmer, und von einem Manne in seiner Lage nur immer erwarten konnte. Anstatt mit diesem Lob zufrieden zu seyn, anstatt den Verfasser durch ein schonendes Urtheil aufzumuntern, ergieng ein strenges Gericht über ihn, man suchte die Flecken in seinem Buche auf, tadelte den Styl, der doch bey einem solchen Buche eine sehr äußerwesent-

liche Sache ist, und die Ausführungen, die sowohl nicht so ausführlich und durchgedacht seyn dürfen, als eine Dissertation, die ein Mann über Eine Materie schreibt. Wenn dieß nicht Unbilligkeit ist, so kennt Rec. keine. Daß des Vf. Fleiß unverkennbar ist, wird wenigstens jeder zugestehen. Recens. könnte eine Nachlese von verschiedenen Bemerkungen halten, welche dem Verf. entgangen sind, will dies aber lieber bis zur Anzeige des letzten Theils versparen.

Pm.

Ludovici Godofredi Madihn, Principia iuris Romani in usum praelectionum systematice disposita. *Pars II.* de iure rerum. Editio secunda. Francofurti. 1794. (In fortlaufenden Seitenzahlen mit dem ersten Theil.) 958 Seiten in 8.

Dieser zweyte Theil enthält den dritten und vierten Theil der ersten Ausgabe, und geht in fortlaufender Zahl der §§ bis 681 fort; im übrigen ist in der Ordnung sowohl, als auch, so viel Rec. durch Vergleichung vieler Stellen gefunden hat, im wesentlichen Inhalt nichts verändert.

D. *Georg Iac. Fr. Meisteri* Principia iuris criminalis Germaniae communis. Editio secunda emendatior. 416 S. 8. Dazu kömmt ein Index von 8 S. und: Kaiser Karls des 5ten und des Heil. Röm. Reichs peinliche Gerichtsordnung, nach der ältesten Ausgabe vom Jahr 1533. abgedruckt. 136 S.

Wir wundern uns nicht, daß dieses gute Lehrbuch schnell eine neue Ausgabe erlebt, und freuen uns vielmehr, daß es den verdienten Beyfall erhalten hat; mit Recht heißt diese Ausgabe eine verbesserte, obwohl in der Ordnung und Anzahl der §§ nichts verändert worden; denn außerdem, daß der Verf. viele neue Litteratur nachgetragen hat, sind in manchen §§ viele und sehr nützliche Verbesserungen, im Ausdruck sowohl, als im

im wesentlichen Inhalte gemacht worden. Von unsern Bemerkungen über die erste Ausgabe (XVII. 1. S. 9.) finden wir einige benutzt, wenn z. B. der Lehre von Anzeigen der Verbrechen ein eigener § über die Anzeigen der Unschuld eingerückt, und in § 424 auch der Vermuthungen der Unschuld gedacht wird; eben so ist in § 191 und 421 durch kleine Veränderungen eines Worts unsern Einwendungen abgeholfen worden.

Kr.

Natur- und Völkerrecht, entworfen von einem großen Staatsminister. Wien und Erlangen, bey Wappler und Palm, 1790. 258 S. in 8vo. ohne Tit. u. 8 S. Vorr.

Die Vorrede ist ein sehr schätzbares pädagogisches Fragment über Kaiser Joseph II. das allein schon den wärmsten Dank des Publikums verdient. In demselben giebt der unbekannte Herausgeber Nachricht, daß Josephs Kayſ. Eltern im Jahr 1741. Rechenschaft von dessen Lehrer verlangt haben, die dahin ausgefallen ist, daß er in der christl. Lehre wohl unterrichtet, mit der Beichte unklagbar, mit dem Syntax beynahe fertig wäre, Julium Cæsarem verstünde, in der Geschichte das alte Testament nebst den drey Monarchien vollendet habe, und bis auf den Punischen Krieg gekommen, in der Geographie ungemein geübt sey, und für diese, so wie für die Fechtmeisterey und Kriegsbaukunst die meiste Neigung habe, u. s. w. Doch wir können um des Raumes willen dieses Fragment nicht ausschreiben, sondern nur noch bemerken, daß nach gegenwärtigem Buche Joseph im Natur- und Völkerrechte unterrichtet, und sichtbar unfehlbar von dem damaligen Staatssekretär von Bartenstein verfaßt worden sey. Daß auf solche Art dieses Buch kein Zuwachs für das Natur- und Völkerrecht seyn könne, spricht die Sache, und erkennt der Herausgeber von selbst. Als ein Document von Josephs Bildungsgeschichte ist es aber noch itzt sehr merkwürdig, und dessen Bekanntmachung um so mehr mit Dank anzunehmen, als es sich übrigens sehr gut lesen läßt, und für die Zeit seiner Ausarbeitung (1751. ed. 1754.) ein sehr vortreffliches Produkt ist.

Theo-

Theodori Kretschmanni, Ser. Ducis Saxo-Coburg. Salfeld. et Ser. Principis Schwarzburgo-Rudolstad. Commissionum Secretarii, aulae et regiminis Advocati, Commentatio juridica de stupro voluntario. Stuttgardt, 1791. 102 Seiten in 4.

Aufmerksam auf die Gesetze und Gewohnheiten Deutschlands in der Lehre von unehlichen Schwächungen, und die Opfer, welche ihnen täglich gebracht werden, wählte der Verf. diesen Gegenstand zu einer Inauguralabhandlung, und will die Unschicklichkeit derselben darthun. Im ersten Abschnitt: de natura stupri voluntarii wird das Wesen des Stuprum, und was zur Vollendung desselben erforderlich oder nicht erforderlich sey, so genau zergliedert, daß Rec. es nicht ohne Ekel und Widerwillen lesen konnte; aber auch Unrichtigkeiten liefen damit unter. Der V. scheint nicht zu wissen, was Stuprum im wahren, eigentlichen, und heut zu Tag weitläuftigern Sinn sey, wenn er hier anfängt: Olim omnes conjunctiones illicitae stupri vocabulo latissimo sumto continebantur; weder von olim noch von jetzt ist dieses wahr. Ganz unrichtig ist es, wenn der V. zum vollendeten Stuprum zwar seminis immissionem, nicht aber membri intrusionem fordert; gerade umgekehrt hält es die Praxis, und gebt, wenn diese geschehen, der Strafe und der Klage auf Privatgenugthuung Statt, ohne nach jener zu fragen, und ohne letztere wird das Stuprum nicht für vollendet gehalten. Nach dem §. 7. begeht sogar ein Frauenzimmer, welche sich küssen läßt, ein attentirtes Stuprum. Nach §. 15. begehen Verlobte unter sich oder mit Fremden kein Stuprum, weil sie nicht solo soluti sexu, und doch sind diese nach §. 8. welche nicht wirklich verheyrathet sind. Nicht zum Wesen des stuprum violentum, wie §. 23. behauptet wird, sondern um die gesetzliche Strafe zu erkennen, erfordert die Karolin. HGO. eine unverläumdete Person. Der 2te Abschnitt hat die Aufschrift: Historia criminis stupri voluntarii, und erzählt, was bey den Juden (ganz nach Michaelis) und andern Völkern, bey den Griechen und Römern in dem Stuprum Rechtens war; unrichtig wird in §. 49. das Stuprum ein delictum extraordinarium genannt; denn da desselben Strafe nach §. 48. in der L. Julia de adult. bestimmt war, muß es nothwendig ein

deli-

delictum publicum seyn; bey den alten Teutschen, glaubt der V., sey das Stuprum nicht bestraft worden, allein dieses scheine sich mit dem Geist ihrer Gesetzgebung nicht zu vertragen. Es wird hier ferner von den Strafen des Kanonischen Rechts, der besondern teutschen Gesetze, und nach der heutigen Praxis überhaupt gehandelt. Nach §. 72. ist der V. der Meynung, daß das Stuprum keine Ehrlosigkeit nach sich ziehe. Der dritte Abschnitt mit der Aufschrift: Ius principis circa stupri poenas examinatur, untersucht die Frage: ob das Stuprum als ein Verbrechen zu strafen sey? welche der V. verneinend entscheidet; der Hauptbeweis des V. ist dieser: Der Mensch hat einen angebohrnen Trieb und Recht zur Fortpflanzung seines Geschlechts, und ist sogar verbunden, diesen Trieb zu befriedigen; er kann also auf niemand das Recht übertragen, ihm den Beyschlaf, welcher hiezu dient, zu untersagen; die bürgerliche Gesellschaft kann also dieses nicht, und kann es um so weniger thun, weil dadurch keine fremde Rechte gestört und verletzt werden; der Mensch behält also auch im bürgerlichen Zustand jenes Recht und jene Pflicht zur Fortpflanzung; das Naturrecht zwinge den Menschen nicht in den Ehstand zu treten, welcher allein auf einem Vertrag beruht; so lange also die menschliche Einrichtungen nicht also gemacht sind, daß jeder, sobald er dazu vermögend ist, heyrathen kann, so ist ein Gesetz, welches den außerehelichen Beyschlaf verbietet, den Grundsätzen des allgemeinen Naturrechts zuwider; und so wie daher die Strafe des Stuprum den Grundsätzen des Naturrechts, so ist sie auch der gesunden Politik zuwider, weil sie Quelle der größten Verbrechen wird; alle Strafen des Stuprum sind daher ungerecht, weil sie auch das Stuprum ohne Nachtheil des Staats nicht vermindern. Es möchte nicht schwer seyn, diese Gründe zu beantworten, und der V. mag sich wohl keine deutliche Vorstellung von den Folgen einer allgemeinen Erlaubniß des unehlichen Beyschlafs und von der Wichtigkeit der Ehen für einen Staat gemacht haben, als er dieses schrieb, und jedem, der sich mannbar fühlt, ein unveräußerliches Recht zum unehlichen Beyschlaf gab; er mag es nicht bedacht haben, daß es nicht um Unterdrückung, sondern um vernünftige Leitung eines Naturtriebs, wie sie das Wohl des Staats erfordert, zu thun sey. Der V. zählt sich unter den Gegnern seiner Meynung Gmelin in seinen Grundsätzen der Gesetzgebung, welchen er zu widerlegen sucht, aber nicht würklich widerlegt hat; wenn er

die-

diesem hauptsächlich entgegen hält, daß nach den Grundsätzen einer gesunden praktischen Vernunft Naturtriebe nicht erstickt werden sollen, so ist dies auch die Meynung seines Gegners, welcher nur den Naturtrieb durch die Vernunft des Menschen so geleitet haben will, daß er sich mit dem Wohl der bürgerlichen Gesellschaft vertrage; wenn der V. behauptet, daß Stuprum kein Verbrechen sey, weil die, selbst von G. gegebene Definition des Verbrechens nicht auf solches passe, so mag er wohl den §. 133. bey G. nicht gelesen, überhaupt nicht genug bedacht haben, daß die allgemeine Erlaubniß außerehelicher Beyschläfe dem Wohl der bürgerlichen Gesellschaft äußerst nachtheilig und gefährlich, also vom Gesetzgeber unter Strafe zu verbieten oder einzuschränken sey; daß der Preußische, daß der Oesterreichische Staat, welche das Stuprum straflos gemacht haben, noch nicht ins Verderben gesunken sind, beweiset nichts für den Verf. Das glückliche Vorurtheil von der aus dem Stuprum folgenden Schande mag inzwischen die schädliche Würkungen aufgehalten haben; aber laßt auch dieses verschwinden, wie selten werden alsdann die Ehen, und was werden hievon die Folgen seyn? Der vierte Abschnitt handelt nach der Aufschrift: de stupri voluntarii judicio civili, also von der Verbindlichkeit des Stuprators, wenn er der Geschwächten die Ehe versprochen hat, sie zur Ehe zu nehmen, und dem Beweis jenes Versprechens, von des Stuprators alternativen Verbindlichkeit, wenn kein Eheversprechen vorangegangen, die Geschwächte zu heyrathen, oder auszusteuern; der V. scheint den wahren Begriff dieser Aussteuer nicht recht gefaßt zu haben, wenn sie nach der Praxis als eine Entschädigung dafür angesehen wird, daß es der Geschwächten nach begangenem Stuprum schwerer wird, eine gute Ehe zu treffen als zuvor, wovon mit keinem Wort gedacht wird, so wie überhaupt manche sehr bestrittene Rechtsfrage, z. B. ob die Geschwächte, welche schon zu Zeit des Beyschlafs das Hinderniß einer Ehe mit dem Stuprator gewußt hat, auf die Aussteuerung klagen könne, ohne weitere Untersuchung geradezu entschieden wird; weit eher hätten dergleichen Fragen, als im ersten Abschnitt die Erfordernisse der Consummation eine genaue Erörterung verdient. Daß nach §. 118. eine Ehescheidung Statt habe, wenn die Braut vor der Ehe von einem andern geschwängert worden, ist unrichtig, und Hommel, welchen der V. deswegen zum Zeugen anführt, spricht gar nicht von diesem Fall; die Ehe wird aber in demselben für nich-

nichtig erkläre; eben so unrichtig sagt der V., daß wenn der Mann gefunden hätte, daß seine Frau, als er sie geheirathet, nicht mehr Jungfer gewesen, er die Ehe als nichtig anfechten könne, und NB. der Frau nicht helfe, wenn gleich die Ehe einige Jahre gedauert, und sie sich in derselben ehrbar aufgeführt hätte; hätte der V. den von ihm angeführten Leyser genau gelesen, so würde er gefunden haben, daß L., wie es auch ein bekannter Rechtssatz ist, letzteres nur von dem Fall sagt, wenn der Mann erst einige Jahre nach der Ehe erfahrt, daß seine Frau vor derselben ein Stuprum erlitten. Endlich wird noch von den Rechten der aus dem Stuprum erzeugten Kinder, sowohl im Allgemeinen, als in Hinsicht auf die Alimentenforderung gegen den Vater (allzu kurz), von ihrer Legitimation und von ihrer Erbfolge gehandelt. Am Ende sind einige Herzoglich Sächsische Rescripte angehängt. Die lateinische Schreibart des V. möchte wohl besser seyn können; wenn er z. B. sagt: Vidua est femina viro nupta, morte ejus orbata (§. 9.), oder: cum Romani inimicas quidem gentes, semel ipsos autem vincere amplius non valerent (§. 39), und cum patri fas fuerit, filiam quam in potestate habuit, *interficere* etc. etc.

Gn.

G. A. Kleinschrod's — Abhandlung von dem Wilddiebstahle, dessen Geschichte, Strafe und Gerichtsstande. Erlangen, 1790. 134 S. gr. 8.

Der Verf. handelt in vier Abschnitten: 1) vom Begriff, 2) von der Geschichte, 3) von der Strafe, und 4) von dem Gerichtsstand des Wilddiebstahls. Er bemerkt in dem ersten, daß er keine Gattung des Diebstals sey, weil er gewinnsüchtige Absichten nicht nothwendig erfordere; daher würden wir das abgehandelte Verbrechen lieber Wildern, oder Wilderey genannt, und den Wilddiebstal nur zu einer Gattung desselben gemacht haben. Indessen wird auch durch das Jagen wilder Thiere aus gewinnsüchtigen Absichten, vorausgesetzt, daß die Thiere in ihrer natürlichen Freyheit seyn, kein mahrer Diebstal begangen, weil sie in keines Eigenthum sind, indem auch der, so das Jagdrecht hat, nicht das Eigenthum der wilden Thiere, sondern nur das Recht sie sich zuzueignen hat; nur wenn sie in einem Park oder sonsten so eingeschlossen sind, daß

daß sie ihrer natürliche Freyheit nicht haben, wird an ihnen ein wahrer Diebstal begangen. Nach der Natur der Sache ist Wilderey kein Verbrechen, weil jeder das Recht hat, sich ein wildes Thier als eine niemand zugehörige Sache durch Besitzergreifung zuzueignen; in Teutschland gieng man hievon ab, nachdem die Gränzen des Privateigenthums bestimmter wurden, und jeder Grundeigenthümer sich die Jagd auf seinem Guth ausschließlich zueignete, nachdem die Bann- und Königsforste entstunden, und endlich die Reichsstände nach eingeführter Landeshoheit das Wildbannrecht ausdrücklich oder stillschweigend erwielten; von welcher Zeit an auch den Privateigenthümern das Jagen auf ihren eigenen Gütern verboten wurde, und nur hie und da einer derselben es beybehielt. Die Strafe des Wilderns nach gemeinem Recht, hat der V. mit Stillschweigen übergangen; da es ein eigenes Verbrechen ist, dessen Strafe weder im Römischen, noch in irgend einem allgemeinen teutschen Gesetz bestimmt ist, so hatte er wohl seine Ursachen; aber dann hätte doch die Frage: ob das Wildern nach dem gemeinen Recht, wo keine Particulargesetze eintreten, in Teutschland ein Verbrechen sey und bestraft werden könne? eine Untersuchung verdient; der V. führt also nur historisch, und aus teutschen Landesgesetzen die Strafen der Wilderer, mit hie und da eingestreuten guten Bemerkungen, an, und untersucht sodann die diesem Verbrechen angemessene Strafe, wobey er mit guten Gründen die Todesstrafe, so lange nicht andere Verbrechen mit dem Wildern verbunden sind, verwirft. Ohne also zwischen hohem und geringen Wild, ohne zwischen landesherrlichen und Privatforsten zu unterscheiden, hält der V. eine Geldstrafe für die angemessenste, welche, wenn der Thäter arm ist, in dem gedoppelten, wenn er aber reich ist, in dem vierfachen Werth des erlegten Thiers besteht, womit aber noch die Wegnehmung des Jagdzugs und des erlegten Thiers verbunden ist; die Geldstrafe muß, wenn der Wilderer kein Vermögen hat, mit Arbeit abverdient werden. Aus mancherley Gründen wird die Strafe gemildert oder geschärft; ersteres geschieht z. B. wenn jemand im Zorn über seine verwüstete Felder ein Wild niedergeschossen hat, welcher, wenn er nach der Erfahrung keine Entschädigung zu hoffen hatte, mit aller Strafe zu verschonen; wenn er die nicht erfolgende Vergütung nur vermuthet, allein mit dem Verlust des erlegten Thiers oder seines Werths, wenn er aber die Vergütung erwarten sollte, nebst dem Verlust des Thiers oder dessen Werths

noch

noch mit dem halben oder einfachen Werth, je nachdem er reich oder arm ist, zu bestrafen ist. Härter werden z. B. bestraft arme Vagabunden, welche in einem Arbeitshaus achtmal die Strafe abverdienen sollen, wildernde Forstbediente mit doppelter Strafe, nebst Suspension oder Cassation; welche in beständigen Gesellschaften sind, oder als Müssiggänger in Gesellschaft wildern, mit Leibesstrafe, Zuchthaus oder öffentlichen Arbeiten; nächtliche Wilderer mit gedoppelter Strafe; Wilderer, welche sich vermummen, mit einer um die Hälfte härtern Strafe; welche beym Einfangen mit Gewehr Widerstand thun, mit Leibesstrafe; welche die Wilderey wiederholt, mit der verdoppelten, verdreyfachten Strafe u. s. w. wenn sie schon gestraft worden sind. Diese Strafen sind sehr gut ausgedacht, nur wäre die Geldstrafe zu einer gewissen öffentlichen Verwendung zu bestimmen. In dem 4ten Abschnitt wird hauptsächlich untersucht, wie die Untersuchung wegen Wilderey, wo besondere Gesetze es nicht bestimmen, zur forstlichen oder peinlichen Gerichtsbarkeit gehöre? und für jene entschieden, wenn die Strafe nicht peinlich, oder nur von der Generalinquisition die Rede ist.

Fd.

Sammlung Hamburgischer Verordnungen, herausgegeben von Christian Daniel Anderson, B. R. D. und Secretarius. Dritten Bandes erstes Heft, enthaltend die Verordnungen von 1789. 102 S. 8. Dritten Bandes zweytes Heft, Verordnungen von 1790, nebst einem Verzeichnisse der auf Hamburg sich beziehenden Schriften und Kupferstiche, mit fortgehender Seitenzahl von Seite 105 bis S. 179. Dritten Bandes, drittes Heft, Verordnungen von 1791. von S. 183 bis S. 262. Verzeichniß der neuesten auf Hamburg Beziehung habenden Verordnungen, Schriften und Kupferstiche. Erstes Stück, enthaltend die Jahre 1790 und 1791. Hamburg, gedruckt von Nemn. 1792. 16 Seiten. 8.

Herr Dr. Anderson hat die Sammlung des verstorbenen Hamb. Syndicus Alefeker, in 2 Bänden fortgesetzt, die die Verordnungen (mit den Ankündigungen und Bekanntmachungen aller Art die unter öffentlicher Autorität geschehn) von 1774 bis 1788 enthalten, und in den Jahren 1783 u. 1789. herausgekommen sind. Der dritte Band kömmt Heftweise heraus, und zwar bisher jährlich ein Heft.

Das bey dem dritten Heft anliegende Verzeichniß der ältern Hamburgensien, soll so fortgesetzt werden, daß es besonders gebunden werden kann.

Zd.

Goswin Joseph von Buininck, Gülich und Bergischen Geheim- wie auch Oberappellationsgerichts-Raths und Bibliothecarius, Sammlung merkwürdiger Rechtshändel, siebenter Band. Neueste Sammlung merkwürdiger Rechtshändel, erster Band. Düsseldorf, bey Danzer, 1791. 479 Seiten in 8.

Der Inhalt besteht in folgenden: 1) von Dienstentlassung; 2) von allzu frühzeitiger Verpachtung geistlicher Güter; 3) von wiederholten Versprechungen; 4) von Erhebung des Zehnden; 5) vom Zeugenverhöre zu ewigem Gedächtnisse; 6) vom Wettervortrage; 7) von Rückschiebung des Eides; 8) von Consolidirung derer Lehnspließen; 9) von Feldwegen; 10) von Genehmung und Bestättigung des von der Ehefrau errichteten Testaments; 11) von Weidgangsgerechtigkeit; 12) von Jagdgerechtigkeit; 13) von Einwerfung oder Collation des von den Eltern bereits empfangenen; 14) von Restitutione in integrum brevi manu; 15) vom verabredeten Vergleiche; 16) von Handlungsgesellschaft; 17) von der Constitutione anastasiana; 18) von Bestimmung des erbschaftlichen Antheils; 19) von statutarischer Nutznießung derer Fideicommißgüter; 20) von Churmedlehen auch deren Gerechtsamen. In der Vorrede sagt der Hr. Verfasser, das große Wasser, welches wie eine Sündfluth bekanntlich im Jahr 1784 ganze Oerter und Länder in aller Geschwinde überschwemmet hat, schwoll in hiesiger Stadt um sechs Uhren morgends so auf, daß es um zwey Uhr Nachmittags in meine

Schreib-

Schreibstube und Büchersaal drang. Nun beschreibt er, wie es seinen Büchervorrath und Handschriften heimgesucht; so daß er ganz verdrießlich geworden, und mit der Zeit sogar seiner Sammlung nicht mehr eingedenk gewesen. Wollte Gott, er wäre es geblieben, und hätten doch die Fluthen diese Sammlung auf ewig verschlungen.

Pl.

Abhandlung von der Vormundschaftsbestellung bey Privat- und Erlauchten Personen — von Heinrich Ferdinand Christian Freyherrn von Lynker, Hochfürstl. Schwarzb. Sondershaus. Canzler und Consistorialpräsident. Zwey Theile. Jena, in der akadem. Buchhandl. 1791.

Nachdem der Verf. im ersten Theile dieses Werks von der Vormundschaft der Privatpersonen nach den bürgerlich deutschen Rechten, von der Lehnsvormundschaft, von dem Privatrechte der erlauchten Personen, sowohl überhaupt, als auch besonders der deutschen Reichsfürsten und Stände in Rücksicht auf die Vormundschaften gehandelt hat: so beschäftigt er sich in dem zweyten Theile mit den Vormundschaften in den Kur- und Fürstl. Sächsischen Häusern, jedoch so, daß der Vortrag in Ansehung der Letztern bey weitem den größten Theil der Ausführung einnimmt. Die Vormundschaften, welche von Zeit zu Zeit in diesen Durchlauchtigsten Häusern vorgekommen sind, und die Rechtsstreitigkeiten, wozu sie einen Anlaß gegeben haben, werden umständlich angeführt; zur vollständigen Kenntniß des Lesers sind auch die bey der Reichsversammlung und dem Reichshofrathe übergebenen Schriften nebst andern Deductionen, sammt den Kaiserl. Erkenntnissen ihrem ganzen Inhalte nach wörtlich mit eingerückt worden. In gewissen Fällen mag dies wohl einigen Nutzen haben, obgleich Rec. sich seiner Empfindung gestehen muß, daß der Vortrag in mehr als einem Betrachte zweckmäßiger hätte eingerichtet werden können, wenn der Verf., dessen Verdienste übrigens nicht zu verkennen sind, etwas mehr auf dasjenige, was der Titel ankündigt, auf die Forderungen einer eigentlichen Abhandlung dieser Rechtsmaterie Rücksicht genommen hätte, welches vielleicht eine bestimmtere Entwickelung der Grundsätze, worauf

es hier ankömmt, und was die Actenstücke, welche den Vortrag unterbrechen, anbetrifft, wohl manche Abkürzung veranlaßt haben dürfte.

Kf.

Cosmopolitische Briefe über den verschiedenen Gebrauch des allgemeinen Staatsrechts bey den neuern Auftritten in Europa ꝛc. Frankfurt und Leipzig, 1790. 6½ Bog. 8.

Eine kleine, aber vortreffliche Schrift, deren Verfasser durchgehends einen hellen Kopf, viel Erfahrung und Kenntnisse und zugleich sehr viel Mäßigung verräth. Seine Grundsätze des allgemeinen Staatsrechts sind so geläutert, und seine Urtheile über die verschiedene Anwendung oder Vernachläßigung derselben in unsern merkwürdigen Tagen so treffend, daß wir wünschen möchten, er hätte sich über den ganzen wichtigen Gegenstand weiter ausgebreitet. Die Abhandlung ist in zwölf Briefe oder Absätze getheilt, worin der Verf. die politischen Angelegenheiten der verschiedenen Staaten Europens in unsern Zeiten mit einem scharfen Auge beobachtet und zeigt, wie bey den noch fortdauernden Gährungen gewisse allgemeine Grundsätze zum Grunde liegen, die bald die Nationen bald ihre Regenten zu so auffallenden Schritten verleitet haben, als die Annalen der letzten Jahrzehende dem künftigen Geschichtschreiber darbieten. Dabey nimmt er nicht so sehr auf die itzige französische Revolution, als vielmehr auf die innern Staatsangelegenheiten Rücksicht, die unter Josephs II. Regierung in Deutschland und in den Niederlanden so viel Aufsehen gemacht haben. Bey den letztern läßt er dem Kaiser nicht weniger, als den Brabantern, Gerechtigkeit wiederfahren. Joseph, sagt er, handelte zu eigenmächtig, und den Brabantern konnte es nicht verdacht werden, wenn sie auf die Erhaltung ihrer alten Rechte drangen; obschon die niederländische Staat selbst, unter einem gerechten und weisen Regenten, bey des Kaisers neuen Einrichtungen würde gewonnen haben. Der erste Grundsatz eines pragmatischen allgemeinen Staatsrechts, heißt es S. 86., muß der seyn, daß die positiven Verfassungen der Staaten vor allen Dingen heilig seyn, Verträge aufs genaueste gehalten werden, und alle Willkühr

Rähe von Seiten des Regenten verbannt bleiben soll. Erst dann, wenn neue Gesetze gegeben, eine verdorbene Constitution mit Einwilligung aller Interessenten verändert, oder schon vorhandene Gesetze auf Fälle angewandt werden sollen, die in den Gesetzen nicht entschieden sind, kann das allgemeine Staatsrecht eintreten. Beyläufig werden die Herren Hufland und Schlosser wegen ihrer Schriften über das Preuß. Religionsedikt und über die Gesetzgebung abgefertigt. Vom erstern heißt es S. 12. „Ich muß gestehen, daß ich mich von „diesem allgemeinen Geschwätze nicht überzeugt fand, und daß „überhaupt ein Verf., der in seiner Schrift in der Hauptsache „selbst den Gesichtspunkt verfehlt, der dem Preuß. Religionsedikt, so wenig ich dieses auch in allen seinen Punkten vertheidigen möchte, ganz falsche Sätze unterlegt, der den Zweck „der symbolischen Bücher eben so schlecht angegeben, als dem „Könige in Preußen andere Absichten beygemessen hat, als er wirklich hatte, bey mir wenig Glauben und Zutrauen auf „sein allgemeines Klagen finden konnte. — Hr. H. scheint überreden zu wollen, daß es überhaupt nicht Werk eines Regenten, nicht Sache eines Menschenalters ist, die verwickelten Verfassungen der Staaten zu jenem Ideal zu bringen, „das der blos philosophirende Rechtsgelehrte entwirft u. s. w.“

Fm.

IV. Arzneygelahrheit.

Andr. Jos. Stiffts, ausübenden Arztes in Wien, praktische Heilmittellehre. Erster Band. Wien, bey Kaiserer, 1791. gr. 8. XL. und 477 S.

Wenn ein gelehrter Arzt am Ende seiner weiten und vielfachen praktischen Laufbahn seine Erfahrungen und die reichlich bekannt gemachten Wahrnehmungen anderer ächten Aerzte, prüfte, sichtete, und darnach den Gebrauch der ausgewählten Heilmittel so genau bestimmte, daß der anfangende Praktiker von medicinischer Einsicht niemals in der Anwendung derselben Mißgriffe thun oder irren könnte, so wäre dies eine praktische Heilmittellehre, wie wir sie noch nicht haben, von

welcher aber, nach Ihrer Urtheil, Cullens Material weder mit Hahnemanns Anmerkungen, bis jetzt noch das beste Probestück ist. Unser Verf. fand daß Murray in seinem Apparatus etc. die Sachen beynahe von allen Seiten erschöpft habe, daß aber eben darum dies Werk nicht für Anfänger brauchbar könne. Diesen ihre Arbeiten zu erleichtern, und ein ihren Bedürfnissen angemessenes Buch zu liefern, schrieb der Verf. das vor uns liegende. Er wollte vorzüglich den praktischen Theil der Arzneymittellehre genau, vollständig und umständlich bearbeiten, daher suchte er die Kräfte der Arzneymittel aus eine andere zu setzen, die Fälle, den Zeitpunkt und die Art und Weise genau zu bestimmen, wo, wenn und wie sie angewendet werden müssen, die Vorbereitung, Verbindung, Verflüchtigkeitsregeln u. dergl. anzugeben, allgemeine Anpreisungen zu vermeiden und dem empirischen Hang nach spezifischen Mitteln entgegen zu arbeiten. Außerdem wollte er bey den Körpern, wo er es nöthig glaubte, eine genaue Beschreibung, die Kennzeichen der Aechtheit, Güte, Verfälschung des Verderbnisses u. s. w. und bey Präparaten die verbesserten Bereitungsarten beyfügen. Er theilt die Arzneymittel nach ihren Wirkungen und nach allgemeinen Heilanzeigen ein, und schickt jeder Klasse eine therapeutische Abhandlung voraus, worin er weitläuftig von den Wirkungen der Anwendung, dem Nutzen, Mißbrauch und Schaden u. s. w. der dahin gehörigen Mittel handelte. Einige Artikel, als Bäder, Gesundbrunnen, Electricität, Magnet, Leibesübungen u. s. w. sollen eigene Abhandlungen erhalten, und den Beschluß soll eine Anweisung zum Receptschreiben, sammt gewählten Formeln, machen. Er wollte keine auserlesene Materia medica liefern, weil der Arzt alle arzneyliche Körper kennen muß; die in der österreichischen Provinzialpharmacopoe enthaltenen Mittel hat er mit einem *, die aber, welche er für eine auserlesene Arzneymittellehre geeignet hielt, mit einem † bezeichnet. Dieser erste Band enthält blos die Brechmittel und die therapeutische Abhandlung über die abführenden Mittel. Das ganze Werk wird also sehr voluminös werden, und eben darum an seinem allenfallsigen Werth für das ärztliche Publikum verlieren. Der Plan möchte ohnehin etwas zu weit angelegt seyn, wenigstens ist die wirkliche Angabe der besten Bereitungsarten chemischen Heilmittel in einem solchen Werke überflüßig, es würde hinreichend, sie blos zu nennen, und auf die Schrift, wo sie am bestimmtesten gelehrt wird, hinzuweisen. Die Ausführung

ist

ist als Digressionen in andere Krankheiten überhaupt: wozu das verstümmelte Bruchstück von der Geschichte der Brechmittel überhaupt S. 2, im Anfall des Fiebers S. 113, die Angabe des chemischen Gehalts der Haselwurz S. 270, die unvollständige Geschichte der Brechwurzel S. 278, des Brechweinsteins S. 292 u. dergl.? Ueberhaupt dünkt der ganze Vortrag des V. dem Rec. zu weitschweifig und lange nicht pragmatisch genug, er sagt sehr vieles, was blos Neigung zu verrathen scheint, seine Lektüre anzubringen, und vieles, was blos als Ausschmückung oder als Erläuterung für Nichtärzte geduldet werden kann. Energische Kürze ist des Verf. Sache nicht, und doch ist sie einem solchen Werke, wenn es allgemein genutzt werden soll, unentbehrlich. Daß Brechmittel schlechterdings sich nicht durch Abführungen ersetzen ließen, ist wohl zu entscheidend gesprochen; vermöge des nachbarlichen Reizes und auch weil viele Abführungen Uebelkeiten erregen, können diese allerdings auch den Magen entleeren. Unter den üblen Folgen falsch angewandter Brechmittel S. 33, möchten doch manche seyn, die eben so gut Wirkungen der Krankheit seyn können, als des Brechmittels, z. B. Darmgicht, Wassersöpfe, Stockungen; hingegen wünscht Rec., daß der Verf. die auf widerholte Brechmittel erfolgende Magenschwäche, welche vorzüglich auch durch die Ausspülung der nährenden Stoffe verursacht wird, besser herausgehoben und ins Licht gesetzt hätte. Es ist nicht genug, daß S. 37 die Krankheiten namhaft gemacht werden, die leicht zu einem Irrthum in Reichung der Brechmittel, und dadurch zu einem Todschlag verleiten können; es hätte durchaus bestimmt werden sollen, unter welchen Umständen in diesen Fällen ein Brechmittel schädlich ist, denn in vielen der genannten Krankheiten sind Brechmittel oft unentbehrlich. Warum sind bey schwerz- und krampfhaften Einklemmungen fremder Körper als Gegenanzeigen der Brechmittel die Ausnahmen nicht bestimmt worden? Daß zähe fast unbewegliche Pituite auch unter diesen Gegenanzeigen aufgeführt wird, scheint mit S. 96 im Widerspruch zu stehen. Wenn der Magen durch einen Schleimüberzug gegen die Wirkung eines Brechmittels unempfindlich ist, so sah Rec. guten Nutzen von 30 Tropfen Hofmannischen Liquor in etwas Pfeffermünzenwasser unmittelbar vor dem Brechmittel gegeben; ein Franzose räth neuerlich zu demselben Zweck bey einer Faulfieberepidemie einen Schluck Branntwein. Bey Bestimmung der Dosis S. 66 hat der

Verf. die Bemerkung übersehen, daß wenn die erste Dosis nicht wirkt, eine gradweise Erhöhung derselben auch fruchtlos bleibt, sondern daß alsdann die Dosis sogleich verdoppelt werden muß. Es ist offenbar der Erfahrung zuwider, wenn der Verf. S. 69 sagt, daß die emetocathartica gemeiniglich nur nach einem Wege, nach oben oder nach unten, wirken. Die Seite 73 angeführten Mittel gegen die übermäßige Wirkung eines Brechmittels sind alle zu erhitzend, warmes Wasser, nachher camphorirte schleimichte Getränke, allenfalls auch einige Tassen Kaffee sind insgemein hinreichend. Da wo wegen Unvermögens zu schlucken die Brechmittel nicht beygebracht werden können, hat der V. die Umschläge von Tabäck um den Hals u. dergl. das Aufstegen des Brechmittels, z. B. der Ipecacuanha auf die Zunge, nicht angeführt. Von der Ekelkur ist vieles beygebracht, aber noch lange nicht alles. Der Verf. hat zwar die Krankheiten, wobey Brechmittel nützlich sind, von S. 86 — 266 durchgegangen, aber fast blos historisch und pathologisch. Die eigentlichen Bedingungen und Zeichen, unter welchen Brechmittel Nutzen schaffen, sind fast nirgends so bestimmt und deutlich angegeben, daß der angehende Praktiker dadurch gehörig unterrichtet und für jeden Mißgriff so viel als möglich gesichert würde. Ueber den Gebrauch der Brechmittel im Kindbettfieber S. 107, ist fast nichts gesagt, eben so beym Scharlachfieber S. 134. Es werden nur die Haselwurzel und die Ipecacuanha, der Brechweinstein, das Wachsspießglanzglas, der Brechwein und der Brechsyrup aufgestellt. Was der V. von S. 274 — 91 vom Gebrauch der Brechwurzel sagt, ist für den angehenden praktischen Arzt lange nicht genug. Es verdiente doch die Uebelkeit, welche sie erregt, als ihre vorzüglichste Wirkung, und wodurch sie insbesondere zur Ekelkur geeignet ist, umständlicher behandelt und praktischer beurtheilt und angewendet zu werden, als unser V. gethan; sogar führt er nicht einmal an, daß, wenn sie zur Ekelkur angewendet werden soll, sie fast trocken eingenommen und wenigstens eine halbe Stunde vorher, und einige Stunden nachher nichts getrunken werden muß. Daß die Eindickung bey der Zubereitung des Brechweinsteins der Krystallisation vorzuziehen sey, ist falsch, krystallisirter Brechweinstein ist allerdings von bestimmterer Güte. Rec. vermißt auch den Rath, um die Wirkung des Brechweinsteins nach unten zu verhüten, ihn mit Brechwurzel zu versetzen, und nichts nachtrinken zu lassen. Das trockne

Brech-

Brechmittel der Engländer scheine der Verf. nicht gehörig zu kennen, sonst würde er mehr und anders davon reden, als er S. 308 gethan. Der Verf. kämpft mit den Worten, aber nicht mit den Begriffen, wenn er S. 341 ein entzündungswidriges oder kühlendes Purgiermittel ein Unding nennt. Bey den Pocken und andern fieberischen Hautkrankheiten leisten die Abführungen mehr, als daß sie den Darmkanal reinigen und rein halten, sie mindern auch den Drang des Bluts nach der Haut, und mäßigen dadurch auch die entzündungsartige Anlage auf derselben. Sehr unbestimmt und viel zu oberflächig handelt der Verf. von dem Gebrauch der abführenden Mittel in der Hartleibigkeit und Darmgicht S. 454, in der Ruhr S. 499, in den Goldaderbeschwerden S. 566 u. s. w. Ueberhaupt ist die therapeutische Abhandlung von den Abführungsmitteln nicht so umständlich und so gut, als die von den Brechmitteln; hier war ihm mehr vorgearbeitet. Das Deutsch des Verf. als eines Oesterreichers verdient Lob.

Ph.

Apparatus medicaminum tam simplicium quam praeparatorum et compositorum in praxeos adjumentum consideratus. *Volumen quintum.* Auctore *I. A. Murray* — — Göttingae, apud Dieterich. 1790. 8. 604 und X Seiten.

Mit diesem fünften Band ist dies Meisterwerk, das keiner Lobpreisung mehr bedarf, eigentlich geschlossen; es werden darin die palmae, piperitae, scitamineae, liliaceae, ensatae, Orchideae, tripetaloideae, calamariae, gramina, filices, musci, algae und fungi, also manches wichtige Heilmittel abgehandelt: z. B. Pfeffer, Meerzwiebel, Aloe, Queken, Farrenwurzel und Isländisches Moos, auch ist am Ende ein Register über alle fünf Bände, nach den pharmazevtischen Benennungen, beygefügt. Der Verf. verspricht in der Vorrede einen oder mehrere Supplementbände, worin er diejenigen Arzneypflanzen noch nachholen will, welche, weil sie während des Drucks dieses Werks erst bekannt geworden, an ihrer Stelle nicht eingerückt werden konnten, z. B. die verschiedenen Arten Chinarinde, das Mahagoniholz, die Schneeroſe ꝛc.; oder deren Pflanzenart damals noch nicht

bestünden nun, z. B. den Balsam von Peru und Tolu, das rothe Sandelholz, die Muskatennuß; aber deren Pflanzenart bis jetzt noch nicht bekannt ist, z. B. das Amonniakgummi, die Myrrhe, das Kinogummi, den Kakafarbalsam, die Colombo- und die Kopenwurzel, den Blakfirnisbaum ꝛc.; auch will er in den Gummiarten die verschiedenen Kräfte verschiedener von ihm schon abgehandelten Pflanzen noch nachführen, z. B. der Akazia, der Hallerdenblumen und Wurzel, des stinkenden Asants, der Essigklystiere, der Färberröthe, der Apfrankenstengel ꝛc. Also zu einer vollendeten Pflanzenheilmittellehre hätten wir gute Hoffnung; aber wer wird uns, so wie Murray uns diese gab, auch die mineralische und thierische Arzneymittellehre geben?

Nr.

Galen vom Aderlassen gegen den Erasistrat. Uebersetzt und mit Anmerkungen versehen von D. M. von Sallaba. Wien, bey Degen, 1791. 8. 147 Seiten.

Galen's Schrift vom Aderlassen hat einen doppelten Werth. Sie lehrt uns, wo und wenn ließen die Alten Blut weg, und aus was für Gründen weigerte sich Erasistratus dergleichen zu thun? Man abstrahire sich sein System und des Gegners Gründe, und wähle aus allem das Wahre. Die Uebersetzung, die lesbar, aber mit Provincialismen verwebt ist, kann also auch jetzt den Aerzten nützlich seyn. Sallaba hatte noch (s. Vorr.) eine andere Absicht, das durch Wolfstein irre gemachte Publikum zu überzeugen, daß zweckmäßiges Aderlassen, zumal in den geheimen und schleichenden Entzündungen, immer nützlich bleiben wird, daß theoretische Speculationen, so bald sie zu weit getrieben werden, und daß die irrigen Begriffe von Fäulniß und Nervenpathologie am Ende eben so viel, wo nicht noch mehr, schaden müßten, als die so herabgesetzte Humoralpathologie. Uns wir sagen dazu Ja und Amen! Unter dem Texte stehen einige passende Anmerkungen. Sie verrathen einen Mann, der die Alten las, verstand und klüglich nachahmte.

Peter

Pietro Antonio Perenotti di Cisliano, Regimentsmundarzt in Diensten des Königs von Sardinien, von der Luftseuche. Aus dem Ital. mit Zusätzen von Kurt Sprengel, Doct. und Prof. der Arzn. in Halle u. s. w. Leipzig, bey Schneider. 1794. 384 S. 8.

Mit dem Steigen der Galanterie und des Luxus steige auch das Bedürfniß der Aerzte, die Galanteriekrankheiten zu beschreiben. Ob aber jeder Arzt und Wundarzt sogleich ein Schriftsteller werden solle, das ist eine andere Frage. Gewöhnlichermaaßen schreibt immer einer den andern ab. (Sonst wäre Fritze's Buch nicht zur Existenz gelangt.) Jeder rühmt sich, eine eigene und bessere Methode zu haben: (dies sieht ziemlich den Marktschreyern ähnlich.) Alle treiben die Sache ganz empirisch, und so ist es kein Wunder, wenn wir nach 300 Jahren uns noch immer über das Uebel und dessen Natur streiten, und selbst in der Behandlung nicht zur Gewißheit gelangen. Der Verf. scheint einen eigenen Weg betreten, und dadurch seine Schrift interessant gemacht zu haben. Er macht jetzt den Geschichtforscher, und dann den Praktiker. Als jener bemüht er sich, das Daseyn der Luftseuche vor der gewöhnlichen Epoche zu beweisen; als dieser führt er seine Erfahrung an, und begreift das Ganze in kurze Sätze, die meistens treffend und richtig sind. Ueberdies ist er beschreibend im Beurtheilen der Andersdenkenden. Am Ende (S. 334—384.) finden sich Zusätze des deutschen Herausgebers. Wir hätten zur Bequemlichkeit des Lesens und Vergleichens dieselben lieber unter dem Texte gesucht. So weit das Allgemeine. Nun zur Erörterung des Inhalts.

Kap. 1. Vom Alter der Luftseuche. Der Verf. erzählt die gewöhnliche Geschichte vom americanischen Ursprunge, giebt ein Verzeichniß der nach und nach erfolgten Zusätze, widerlegt die Gründe der Gegner ziemlich gut, welche das Uebel für neu halten, prüfet die verschiedenen Meynungen, läugnet die Ueberkunft aus Amerika, und neigt sich auf die andere Seite, ein höheres Alterthum anzunehmen. (Der Streitpunct ist gut gefaßt, die Prüfung kaltblütig, und der Verein gar leicht, wenn man sich nur erst über den Begriff, venerische Krankheiten, vereinständigt. Denn die Folgen der Ausschweifung waren wohl meistens einerley. Aus der unreb

unreinem Quelle entstanden gewisse Uebel an den geheimen Theilen, wie sie sich bey der sogenannten Franzose eignen, laut Aphrodisiac. ed. Grunesi, aber nur Localübel, nichts, was der Seuche von 1493. völlig gleich sah. Diese war also, wo nicht ihrer Natur nach, doch in Betreff ihrer Modification und Complication, als Universalseuche von den erstern sehr verschieden, also gewissermaaßen neu. Dies ergiebt sich aus den steten Alterationen des Uebels in Absicht der Form und Symptomen durch den Zutritt einiger neuer Ursachen, oder durch Verbindung mit andern Miasmen.)

Kap. 2. **Spuren der Lustseuche bey alten medicinischen Schriftstellern.** Der Verf. führt die vornehmsten ältern Autoren an, welche die Lustseuche als Abart des Aussatzes annehmen, oder örtliche Uebel der Geschlechtstheile nach unreinem Beyschlafe beschreiben, und ist geneigt, das ganze Uebel unter dem Aussatze versteckt und begriffen zu sehn. (Diese Behauptung hat allerdings viel Wahrscheinlichkeit für sich, und trifft mit Hensler's Geschichtsforschungen gut zusammen. Nur bleibt immer die Frage übrig, warum die Aerzte der damaligen Zeit an die Beschauung und Erkenntniß des Aussatzes gewöhnt, und von der Seite mit Kennerangen versehen, wie man sich aus Hensler's vortreflichen Schrift überzeugen kann, die neue Lustseuche von 1493. nicht dafür erkennen und halten wollten? Es muß also wenigstens so viel eingeräumt werden, daß dieselbe sich anders artete, als bisher, also von der Seite für ein neues Uebel zu achten war.

Kap. 3. **Anzeigen von der Lustseuche bey den alten Dichtern und Geschichtschreibern.** Nach dem Vf. sind die Aussatzplagen der Juden venerisch, folglich auch des Hiobs und Davids Leiden, und eben so sämmtliche Gemälde der Unzucht hieher zu rechnen. (Etwas zu freygebig im Annehmen, und zu voreilig im Folgern. Denn die biblischen Stellen lassen sich ohne Zwang nicht anders, als vom Aussatze verstehen, und die Kahlköpfe und Verunstaltungen finden sich auch nach übermäßigem Beyschlafe ein, ohne allen Verdacht von Venus- oder Aussatzstoff.)

Kap. 4. **Ursachen der ursprünglichen und individuellen Entstehung der Lustseuche.** Zuerst werden die angeblichen Ursachen, z. B. Constellationen, Luft, Kost ꝛc. als unschicklich oder höchstens beywirkend, entfernt, dann aber die wahre und einzige Ursache dem unreinen Beyschlafe zuge-

zugeschrieben, mit Ausschließung der übrigen Arten, auch diejenige angenommen, die im Mutterleibe und beym Durchgange geschieht, mehr durch Stillen und Säugen, durch Küssen ꝛc. auch die Ansteckung durch den Beyschlaf mit einer gesunden Person vertheidigt, d. i. wenn sie vorher mit einem Unreinen der Liebe gepflogen hat.

Kap. 5. **Ausrottungsmittel gegen die Lustseuche, Verwahrungsmittel gegen dieselbe.** Eine Menge von Vorschlägen, reiflich erwogen und nach ihrem Werthe geächtet. Z. B. die Wegschaffung oder Verwahrung in bestimmten Oertern, Heilung auf Kosten des Staats oder exemplarische Strafe, Populärunterricht ꝛc. aber auch die Schwierigkeit der Ausführung nicht verschwiegen. Palliativmittel bey Schwangern, bey Neugebohrnen, das Waschen, Baden und Abhaltung vom Stillen, bey Eheleuten Vermeidung der verdächtigen Personen, Waschen der Geschlechtstheile, Beschmieren mit Oel, die Mercurial- und Quajakcur, besonders die örtliche sind mehr oder weniger trüglich. Der Verf. empfiehlt Bähungen und Einspritzungen aus Hollunderblumen und Umschlag weicher Leinwand auf die wunden Stellen, um Tripper und Geschwüre zu verhüten, bey der Verspätung aber wässerige Queckfilbersolutionen in Einspritzungen. (Wir haben die Hofmannische Methode noch immer am besten befunden.)

Kap. 6. **Von der Natur der Lustseuche.** Sie entsteht nicht von der Enthaltsamkeit; das Venusgift ist ein ganz eignes Gift, kein Produkt der Insekten, nicht saurer Art, (hier fehlt besonders die Widerlegung Girtanner's, der neuerlichst die alte Meynung des Astruc's wieder aufgewärmt hat) aber wohl entzündend reizend, fressend und septisch, vielleicht aus der Verderbniß des Harns und der Saamenfeuchtigkeit entstanden, (schwerlich, da selbst der Saame eines venerischen Vaters nicht anstecken soll, und gesetzt, die Ansammlung und Fäulniß des vielfachen Saamens, wie der Vrf. glaubt, mache eine giftige Lauge, und stecke durch das unreine Alkali an; so treten doch bey dieser chymischen Erklärung wieder neue Schwierigkeiten ein.)

Kap. 7. **Vom Sitze und den vorzüglichsten Erscheinungen der Lustseuche.** Erst negativ, dann affirmativ, jeder Theil, wo sie zuerst aufgenommen wird. Serum, Lymphe und Zellgewebe tragen zur Verbreitung und Allgemeinheit viel bey. Die allgemeine Seuche ohne örtliche Ansteckung ist nicht wohl möglich. — Aus allem diesen erhellet, wie behut-

sahrsam der Verf. in der Annahme, wie beschrieben in der Widerlegung fremder Meynungen ist. Eben so verfährt er auch in dem zweyten oder curativen Theile. Er erzählt, prüft und sagt, was er in seiner Praxis gut befunden hat. So spricht und handelt ein Schriftsteller, der Wahrheit liebt, nicht aber auf Kosten der Wahrheit sich Ansehn und Beyfall verschaffen will.

Kap. 1. Von den vornehmsten Mitteln, die bis jetzt zur Cur der venerischen Krankheit angewandt worden sind. Das Quecksilber — historisch und praktisch — Wipernwein, Schwefel, Quajak und Sassafras, China- und Sassaparillenwurzel, Smilax aspera, Carex arenaria, Wacholderholz, Infusion, Transfusion und Castration, Lobelia, Exdechsen in großer Menge genommen u. dergl. (Der Verf. eilt zu flüchtig über diese Mittel weg, und sagt daher zu wenig, ob, wo und wenn das eine und das andere Mittel, als Radical- oder Palliativmittel statt finden könnte. So lange man nicht hier, wie anderwärts, die Arzneymittellehre praktisch nach den einzelnen Fällen bestimmt, so lange wird auch die bloße Empirie den Arzt in die Nothwendigkeit setzen, zu nehmen, was ihm aufstößt oder herrlich gelobt wird. Eben daher kann die Medicin von der jetzigen Flucht der Schriftsteller über die Arzneymittel wenig Nutzen ziehen, zumal wenn sie sich nach Arnemann's Sitte auf willkührliche Hypothesen, oder nach Spielmann, Mallin u. a. auf Autoritäten stützen.)

Kap. 3. Von dem verschiedenen Gebrauche äußerlicher Mittel in der Lustseuche, zunächst von den Einreibungen des Quecksilbers. Quecksilber, als Salbe, wurde schon im Mittelalter gegen Hautkrankheiten gebraucht, gegen die Lustseuche zuerst von Berenger, (dies muß wohl mit Discretion angenommen werden) dann von Vigo, (seine Bücher sind reichhaltig an Erfahrung, aber, wie mehrere damalige Schriftsteller, zu wenig stuoiert) und von den verschiedenen Methoden. (Wirklich zu mager, wenn auch nur die vorhandenen ersten Schriften über die Lustseuche zu Rathe gezogen wurden. Ein Geschichtschreiber — und als solcher benimmt sich hier der Verf. — muß dabey genauer zu Werke gehen.)

Kap. 4. Andere Arten der äußern Anwendung des Quecksilbers zur Cur der venerischen Ansteckung. Es sind Pflaster, Räuchern mit Zinnober, (der Verf. verwirft

oberst vi nicht kann, zumal in venerischen Geschwüren und Auswüchsen) Dähungen, Waschwasser und Bäder, — bis erzählt.

Kap. 5. Vom innern Gebrauche des Quecksilbers. Dahin rechnet der Verf. den rothen Niederschlag, das versüßte Quecksilber, den Syrup und Klystiere, den Sublimat, (der Verf. hätte hier, wie billig, die kluge Mittelstraße) das Einreiben des versüßten Quecksilbers in den Mund nach Clare. (Es wird mit den übrigen Einreibungen in gleichen Rang gesetzt.) Mercurialpillen und Plenk's Emulsion, die blos für leichte Fälle dienlich seyn möchten.

Kap. 6. Von der sichersten Anwendung des Quecksilbers in Gestalt der Einreibungen zur Cur der Lustseuche. Das Vornehmste über diese Methode. Nach dem Verf. ist die Salivation nicht nothwendig, aber auch nicht zu unterdrücken; aber die hinlängliche Menge Quecksilber in den Körper zu bringen, mehr oder weniger nach den individuellen Umständen u. dergl.

Kap. 7. Hülfsmittel und Vorsichtsregeln bey der Cur durch Einreibung. Sie laufen sämmtlich auf die Bestimmung der Salbe, des Aderlassens, der Abführungen der venerischen Ueberreste u. s. w. hinaus, enthalten zwar viel Bekanntes, aber doch für die Anfänger, die sich so leicht irre führen lassen, manchen guten Wink und Fingerzeig.

Noch sind die Zusätze des deutschen Herausgebers übrig. Sie sind mit vielem Fleiße, mit guter historischer Kritik und ohne Bitterkeit gegen die Andersgesinnten abgefaßt, und zeigen deutlich, daß derselbe weiß, wie Geschichte der Medicin studiert, getrieben und behandelt werden müsse. In dem Streite über den Ursprung der Lustseuche in Europa schließt er sich an Hensler und Gruner an, nur daß er, wie jener, ein höheres Alterthum annimmt, und die Sache, als eine neue Ahnung betrachtet. Am Ende lassen sich diese beyden Meynungen gar leicht vereinigen. — In den Zusätzen zum Kap. 1. ist Recapitulation des Streits über den amerikanischen Ursprung der Lustseuche durch Aufstellung und Musterung der gleichzeitigen Zeugen. Hier ist die Coll. Ludsin. und der Grunerische Aphrodisiac. gut und zweckmäßig genutzt. S. wundert sich S. 340. warum Giovanner und Gruner den Alex. Benedict. auf 1496. setzen. Uns scheint der Grund einleuchtend zu seyn, weil er um 1495. den Feldzug machte, und also bey der Armee die venerischen Uebel sah,

die

hin den aufgeklärter hat, und an mehrern Orten spricht, wie ein Beobachter neuer Plagen. So konnte er um 1510—20. nicht mehr sprechen.) Girtanner, der die Astruc'sche Meynung wieder aufwärmte, um, wie es scheint, etwas Aufsehen zu machen, und wie gewöhnlich, an Nichtkennern blinde Nachbeter fand, wird hier mit seinen Spanischen Zeugen befriedigend abgefertigt, ganz nach Hensler, auch des Vespucci Mährchen widerlegt. Eben so standhaft und historisch richtig spricht er vom frühern europäischen Ursprunge, besonders in Italien durch die Zeugenmusterung. Dies ist auch der beste Weg, Girtannern zu widerlegen, der viele Zeugen aus der ersten Periode nicht selbst nachgelesen, und überhaupt in den Auszügen zu einseitig für seine Meynung zu seyn scheint. Die naiven Obscönitäten stehen wirklich in der Flor. Allegorie des Pacificus Maximus, aber in der ebenfalls raren und castrirten Parm. 1497. welche wir vor uns liegen haben, S. 39. lauten die frommen Mönchsänderungen also: Tuque, Priape, meum, si non properabis ad hortum, Decidet, heu non hic nobilis hortus erit. — Sed semper laetis didicit fortuna nocere. Indoluit nostris invidiosa bonis. — Si perit hic. — Me miserum fehlt, und blos geschlossen, Aspice me miserum, precor, o per poma, per hortos, per caput hoc sacrum per viridemque thymum. Wie matt und schief ist die Umänderung!) Uebrigens nimmt S. die epidemische Constitution der Luft hierbey als mitwirkend an, und übersieht auch die Maranen nicht. (Brukner nimmt Ausatzstoff und epidemisches Pestfieber mit Hensler, als Materie an, und die Maranen, als Urheber dieser durch obige Zusammenkunft neuen Krankheit.) In den Zusätzen zum Kap. 2. zeigt S. in wie weit Lustseuche als Ausatzart angesehen werden könne, und nutzt dazu Hensler's Vorarbeit mit Discretion, läugnet aber die völlige Identität, und führt den Verf. öfters zurück. In den Zusätzen zum Kap. 3. hält er die glückliche Mittelstraße, und giebt treffliche Berichtigungen, und eben so verfährt er in dem folgenden. Allein wir müssen abbrechen. Immer sieht man in S. den billigen und unverfangenen Forscher, der die Wahrheit nimmt, wo er dieselbe findet.

Hf.

Le Brun's Theorie über die epidemischen Krankheiten. Aus dem Französischen übersetzt, mit Anmerkungen und einer Abhandlung über die erhaltenden und heilenden Naturkräfte des Menschen, versehen von J. C. F. Leune. Leipzig, bey Walthers Wittwe, 1790. auf 270 Seiten in 8.

Eine, auch nur ganz kurze, Zergliederung des Verf. Theorie über die epidemischen Krankheiten würde zu viel Raum einnehmen, daher wir uns darauf nicht einlassen können. Hauptsächlich untersucht er: ob es möglich sey, epidemische Krankheiten vorherzusehen, und durch was für Mittel man denselben zuvorkommen, und ihrem Fortgange Einhalt thun könne. Im Vortrage ist der Verf. nur etwas zu weitschweifig, und der Uebers. ists in seiner angehängten Abhandlung, über die erhaltenden und heilenden Naturkräfte des Menschen, nicht minder. Hier, sagt Hr. Leune, habe ich die Irrlehre, daß diese Kräfte eben sowohl bestimmt seyn, den Menschen zu zerstöhren, als ihn zu erhalten, umzustürzen gesucht. Es ist Schade, daß Hr. Leune zu flüchtig arbeitet: bey den Uebersetzungen wendet er auf die Originalschriften nicht Aufmerksamkeit genug an, um den Sinn des Verf. richtig zu fassen, und in der Sprache der Uebersetzung gut auszudrücken; bey eigenen Abhandlungen schweift er mit seinen Gedanken zu weit aus, und flicht Episoden ein, die oft unschicklich sind. Es ist ihm dies schon so oft gesagt worden, daß er doch einmal darauf merken könnte. Er hat Talente, und würde mit kaltem, ernstlicher und tiefer Ueberlegung nutzbare Schriften liefern können. Möchte er doch diese wohlmeynende Erinnerung künftig beherzigen!

Ambrosius Bertrandi, weil. Professors der praktischen Wundarzneykunst zu Turin ꝛc. theoretisch-praktische Abhandlung von den Geschwüren, nach der mit Anmerkungen und Zusätzen von Venchieri und Brignone vermehrten Ausgabe aus dem Italienischen übersetzt, nebst Noten des deutschen Uebersetzers, mit drey Kupfertafeln. Nebst ei-

nem Anhange einer anatomischen Beschreibung der Leber, aus dem lateinischen. Erfurt, bey Keyser, 1790. auf 1 Alphab. 16 Bogen in 8.

Bertrandi war zu seiner Zeit ein zu gelehrter und erfahrner Wundarzt, daß nicht auch noch heut zu Tage seine Schriften lehrreich seyn sollten; zu dem haben die beyden Herausgeber der Originalausgabe dieser Schriften solche nach den gemachten Fortschritten und neuern Entdeckungen in dieser Kunst durch ihre Anmerkungen und Zusätze beträchtlich vermehret und ziemlich ergänzet. In dieser Gestalt verdienen sie um so mehr noch Beyfall: daher auch diese deutsche Uebersetzung der Bertrandischen Abhandlung von den Geschwüren, nicht nur nicht überflüßig ist, sondern vielmehr vielen Wundärzten willkommen seyn wird, da die italienische Sprache immer von den wenigsten Deutschen erlernt wird. Zur Cur der Geschwüre kann man den Verf. in dieser Schrift sich zu einem sichern Führer wählen. Er sieht die Geschwüre allezeit als Folgekrankheiten an, welche auf andere entweder äußerliche, als Wunden, Geschwülste u. s. w., oder innerliche Krankheiten, nämlich alle Fehler und übele Beschaffenheiten der Säfte folgen. Bey der Cur der Geschwüre müsse man also diejenigen Ursachen, welche die angeführten äußerlichen Krankheiten in Geschwüre verwandelt haben, zu heben, oder die Fehler in den Säften, die sie zuwege gebracht haben, oder unterhalten, zu verbessern suchen. Den Abschnitt von der Pockeneinimpfung haben die italienischen Herausgeber deswegen hinzugefügt, um diese heilsame Operation immer bekannter zu machen, (dies möchte wohl für Italien nöthiger seyn,) und den Abschnitt von der Lungenschwindsucht, um auf ihre Ansteckung aufmerksamer zu machen, (dieses war auch für Deutschland wichtig, da man auch bey uns gegen diese dringende Gefahr noch immer zu gleichgültig ist). Der Anhang, in welchem eine anatomische Beschreibung der Leber befindlich ist, ist blos deswegen schätzbar, weil der Verf. hier insbesondere von den Lebergeschwüren, und besonders von denen, die auf Kopfwunden folgen, mit handelt, und darüber viel Lehrreiches und Nützliches sagt: die anatomische Beschreibung selbst von der Leber, hätte der Uebersetzer billig nach den neuern Entdeckungen berichtigen sollen, damit hätte er sich um diese nutzbare Schrift noch verdienter machen können. Om.

Das

Das Nachtheilige und Schädliche aller Frühlings-, der Sommer-, der Blutreinigungs- und Vorbauungscuren, ingleichen des allzuhäufigen Purgirens, gezeigt von einem practischen Arzte. Nürnberg, bey Grattenauer. 1791. 4½ Bogen in 8.

An dieser Broschüre können wir weiter nichts zu loben finden, als die gute Absicht ihres ungenannten Verfassers: nämlich die Layen vor der unbedingten Anwendung der laxirenden Frühlingscuren zu warnen. Denn die Sprache des Verfassers ist so fehlerhaft und verworren, die physiologischen Beschreibungen der Verdauungswerkzeuge, welche den größten Theil dieser Blätter einnehmen, so dunkel und mangelhaft, kurz das Ganze so unbestimmt und geschmacklos, daß weder Laye noch Kunstverständige die geringste Erbauung aus demselben schöpfen können.

Abhandlung von der Verbindung der Lustseuche mit dem Scharbocke, und dessen Heilungsart. Von Franz Schraud, Physikus in Segedin. Wien, bey Kurzbeck, 1791. 4¼ Bogen. 8.

Die Absicht des Verfassers ist, in diesen wenigen Bogen gegen die Behauptungen so vieler Aerzte aus seiner Erfahrung zu beweisen, daß der, mit der Lustseuche verbundene Scharbock den der Lustseuche angemessenen Gebrauch des Queckssilbers nicht verbiete; daß der Scharbock in dieser Verbindung schneller zu weichen scheine, wenn zu gleicher Zeit die Lustseuche getilgt werde, und daß das venerische Gift in scorbutischen Körpern ziemlich schnell und durch geringe Gaben des specifischen Mittels zu heben zu seyn scheine. — Die Beobachtungen, deren einige der Verf. hier umständlich erzählt hat, wurden an Gefangenen gemacht. Neben der Pflanzenkost ließ er diesen allen, einen gesättigten Malzabsud, in Verbindung mit dem Mercurius cinereus täglich 2 bis 4mal zu einem Viertel bis zu einem ganzen Gran nehmen. Alle die Kranke wurden in kurzer Zeit geheilt, obgleich bey ihnen allen der Speichelfluß sich frühe einstellte. — Der Mercurius cinereus ist überhaupt ein Lieblingsmittel des Verf. nicht nur gegen venerische, sondern auch manche andre Krankheiten, selbst gegen

Brustbeschwerden. In venerischen Zufällen giebt er es innerlich, wie gesagt, von ¼ bis zu 1 Gran täglich 2 bis 4mal, gewöhnlich in Verbindung mit Extract. Aconiti, Sassaparillae, arabischem Gummi u. dergl. Zum äußerlichen Gebrauch läßt er von 1 — 2 Quentchen ätzgrauen Queckſilbers, einer Unze arabischen Gummi und Wachholder-Wasser einen Schleim bereiten.

Wir müssen gestehn, daß die Lobeserhebungen des Verf. zu allgemein und unbestimmt sind, als daß sie uns nicht übertrieben und geprüft genug scheinen sollten.

Bd.

Geschichte eines Apothekers, oder einige entdeckte und zu entdeckende Betrügereyen vieler Apotheker. Ein Beytrag Aerzte und Polizey zur Aufmerksamkeit zu reizen. Frankfurt und Leipzig, 1791. in 8. 4 Bogen.

Ein wahrhaft elendes Schriftchen! Der Verf. sagt in seiner Geschichte, mit einer ziemlichen Portion Selbstgenügsamkeit, daß er in seinem zwölften Jahre schon ein Primaner gewesen. Er wird von seinem Vetter zu einem halbverdorbenen Apotheker in die Lehre gethan, weil der Vetter eine beträchtliche Summe an den Apotheker zu fodern hatte — muß 80 Rthlr. Lehrgeld zahlen u. s. w. (Rec. kann es unmöglich über sich gewinnen, mehreres von dem Unsinn aus der Geschichte abzuschreiben! Man bedenke einmal wie kläglich S. 11. der Verfasser sich ausdrückt: „Wäre es nicht besser, wenn man die Apotheker-Lehrlinge mit dem Wörtchen Er beehrte, und sie doch in etwas über das Handwerksmäßige erhübe?“) Was über die Betrügereyen mancher Apotheker, und über die Kurzsichtigkeit mancher Aerzte und Physiker in der Folge gesagt wird, ist freylich für den wahrhaft kunstverständigen empörend — man siehet daraus, wie viel Kenntnisse ein Stadtphysicus haben müsse, wenn er eine Apotheke gründlich visitiren will.

Bd.

Der Tod in Töpfen; zur Warnung für diejenigen, die gesund seyn wollen, oder von der verkehrten

Sorge

Sorge für die Gesundheit; ein Lesebuch für Leute, die keine Aerzte sind. Hildburghausen, 1790. bey Hanisch.

Da Tissots Werk für das Landvolk offenbar mehr Schaden als Nutzen gestiftet, indem manche, ohne der Sache gewachsen zu seyn, dadurch angereizt worden, selbst Krankheiten zu heilen: so hat der ungenannte Verfasser den Wunsch des Ritter Zimmermanns zu befriedigen gesucht, indem er dem Landmann die Ursachen der Krankheiten bekannt macht, für welche er sich, um seine Gesundheit zu erhalten, hüten muß. Doch hat er seine Vorschriften nicht blos auf den Landmann eingeschränkt, sondern sich auch auf die Ursachen der Krankheiten, die den vornehmern Classen der Menschen gemein sind, eingelassen.

Die Menschen pflegen aus verschiedener Absicht für die Erhaltung der vorhandenen Gesundheit verkehrt zu sorgen, 1) wann sie sich überhaupt vor Krankheiten sicher stellen wollen, 2) wann sie suchen herumgehende Krankheiten von sich und den Ihrigen abzuhalten, und 3) wann sie die Absicht haben, die Entstehung solcher Krankheiten, die in ihrer Familie sehr gewöhnlich sind, oder die Wiederkunft solcher zu verhindern, von denen sie einmal befallen worden, und zwar geheilt sind, die aber, wie man aus der Erfahrung weiß, gerne wieder zu kommen pflegen. Der Verf. giebt in Rücksicht dieser drey Puncte eine gute Anleitung, und wir wünschen, daß sie in die Hände vieler Nichtärzte kommen möge.

Beytrag zur Berichtigung der Entzündungslehre, mitgetheilt von Ziegenhagen. Strasburg, gedruckt bey le Roux.

Da er nach altem dasigen Gebrauch seine chirurgischen Vorlesungen über Platners Einleitungen in die Chirurgie zu halten genöthigt ist, und derselbe das falsche Boerhaavische System bey der Entzündung annimmt: so mußte er dabey fast jeden Paragraphen dieses Schriftstellers widerlegen, und deshalb hat er eigene Tabellen aus mehreren neuern Schriftstellern zusammen getragen, verfertigt, und machte dieselbe, um die kostbare Zeit zu ersparen, welche die Zuhörer mit Abschrei-

ben hätten zubringen müssen, hiedurch durch den Druck bekannt. Er hat das Meiste aus Callisen und Richter entlehnt. S. 13 hätte nicht gesagt werden sollen, daß der ganze menschliche Körper aus Gefässen zusammen gesetzt, und daher der ganze menschliche Körper zu Entzündungen geneigt sey. Bekanntlich sind Epidermis und die Nägel davon ausgenommen. Wann bey einer Entzündung kein Schmerz ist, so hängt dieses von der Unempfindlichkeit des Gehirns ab, S. 54. Daß eine Drüse entzündet werden kann, ist wahr, daß aber, wie Platner glaubt, auf die Entzündung eine Drüse scirrhös werde, das ist falsch. Sind Drüsen durch die allzudicke Secretionsmaterie verstopft, oder ist es der ausführende Kanal, so werden hiedurch erst die arteriösen Gefäße zusammengeschnürt, es geschieht ein Reiz und Oscillation in denselben, und sodann werden sie auch entzündet. Offenbar ist also die Entzündung eine Folge der angeschwollenen Drüse und nicht Ursache.

Francisci Tavares, Medic. Doct. in Conimbric. Universit. Mat. Med. et Pharmac. P. P. O. — Medicamentorum Sylloge, in usum Academicarum Praelectionum. Conimbricae, ex Typographia Academico Regia. 1787.

Eine gut gewählte Sammlung. Der Verfasser hat die Klippe der Aelteren und einiger Neuern zu vermeiden gesucht, indem er untaugliche und unnütze Zusammensetzungen nicht aufgenommen hat. Den seel. Gaubius, besonders aber Spielmann tadelt er daher mit Recht, daß er in den aufgeklärten Zeiten so vielen unkräftigen und nichts wirkenden Mitteln einen Platz in seiner Pharmacopee vergönnt hätte.

Dk.

Friedr. Albert. Ant. Meyer dissertatio inauguralis de cortice Augusturae. Goetting. apud Dieterich. 1790. 8. 53 pagg.

Der Verfasser hat in dieser Schrift das fleißig gesammlet, was bisher von der Augusturarinde bekannt geworden ist. In

fünf

fünf Abschnitten wird von der Litterär- und natürlichen Geschichte, der chemischen Auflösung, den Kräften und der Weise diese Rinde in Gebrauch zu ziehen gehandelt. Zwey Aerzte auf der Insel Trinidad haben dieses Arzneymittel zuerst 1789. bekannt gemacht, denen nachher schon eine ziemliche Anzahl mit ihren Bemerkungen gefolget ist. Der Baum von welchem die Angusturarinde genommen wird, ist die Magnolia glauca L. die auch bey uns im feuchten und fetten Boden gut fortkömmt, und auf Deutsch auch Bieberbaum genannt wird. Nach den chemischen Untersuchungen läßt sich fast die Hälfte der Rinde sowohl durch wässerige als geistige Auflösungsmittel ausziehen, doch enthält sie von harzigen Theilen am mehrsten. An antiseptischen Kräften scheinet die Angusturarinde der Fieberrinde doch etwas vorzugehen, und wenigstens in diesem Betracht wirksamer wie die Weiden — und Eichen — und rothe Chinarinde, die Arnikawurzel, Camillenblumen u. dergl. zu seyn. Daher selbige im Faulfieber, beim Brande u. s. w. mit Nutzen der Chinа scheinet substituirt werden zu können. Beobachtungen am Krankenbette haben gezeiget, daß diese Rinde der peruvianischen mit ihrer stärkenden Kraft sehr nahe kömmt, und daher besonders in Nervenfieberu und hysterischen Krämpfen nützlich ist; nicht so in Wechselfiebern. Sie hat die vorzügliche Eigenschaft, daß sie niemals dem Magen beschwerlich fällt, und keine Verstopfung veranlasset. Gefallen hat es uns, daß der Verfasser sein Mittel nicht gleich zu einer Universalmedicin erhebt, sondern das Resultat seiner Untersuchungen darauf hinausläuft: man könne in manchen Fällen, um die Chinarinde zu scheuen, und da, wo diese fehlt (oder auch zu theuer ist), mit fast gleicher Hoffnung die Angustura gebrauchen, und letztere scheine vor jener blos bey beschwerlicher Verdauung einen Vorzug zu haben. Gewöhnlich giebt man das Pulver der Angusturarinde zu zehn bis zwanzig Gran, oder einige Löffel voll des Decocts aus drey bis vier Drachmen in sechzehn Unzen Wasser. Größere Gaben haben Ekel und Erbrechen veranlasset.

Rd.

V. Schöne Wissenschaften und Poesien.

Sinngedichte von Friederich H. 1791. Frankfurt und Leipzig, (bey Cotta.) 110 S. 8.

Der Fall, daß man ganze Sammlungen von Gedichten, zumal von Epigrammen, durchlesen muß, ohne sich für seine Mühe durch irgend einen angenehmen Fund entschädigt zu sehen, kömmt im Recensentenleben so häufig vor, daß man nicht wenig überrascht wird, wenn man auf ein paar Bogen Verse stößt, die neben mittelmäßigen und schlechten Stücken, nicht nur mehrere gute, sondern auch einige sehr hervorstechende, musterhafte finden. Diese Ueberraschung und dieses Vergnügen empfand Rec. beym Durchlesen dieser kleinen Sammlung eines ungenannten, und wie wir hoffen, jungen Dichters, die er ohne die mindeste Erwartung in die Hand nahm. Der Verf. hat ein entscheidendes Talent für diese Dichtungsart. Er hat eine Menge glücklicher Einfälle, neuer, mannichfaltiger Wendungen, und schon eine ziemliche Fertigkeit, die Exposition kurz, und doch verständlich zu machen, die Pointe scharf zuzuspitzen, und den Einfall gut vorzubereiten, ohne ihn doch zu früh rathen zu lassen. Was ihm noch am meisten zu fehlen scheint, ist Geschmack, Leichtigkeit und Reinheit des Ausdrucks. Die beste Schule für einen solchen Kopf, ist die Welt, feine Gesellschaft, und der Umgang witziger und geistreicher Personen, besonders vom andern Geschlecht. Damit man uns nicht vorwerfe, daß wir lieber tadelten als lobten, so wollen wir aus diesen Bogen lauter solche Stücke ausheben, denen wir in einer Auswahl der besten Sinngedichte eine Stelle einräumen würden.

Nöthige Wortversetzung:

„Ich schwanger? Wer so afterreden mag?
„In vierzig Wochen kömmt die Unschuld an den Tag!"
Schönjulchen hatte sich versprochen:
In vierzig Tagen kam die Unschuld in die Wochen.

Glycera.

Elyseen.

Von Funfzehn, die Elyseens Jugend,
Natur und Reiz bezaubert hat,
Sind vierzehn Zeugen ihrer Tugend
Und Einer ihrer — Missethat.

Bettlerpolitik.

„Mein Söhnchen soll auf milde Gaben
„Gerechten sichern Anspruch haben,
„Und rührender gestaltet seyn."
Sprach Bettler Rips, und brach dem Knaben
Aus Vaterzärtlichkeit ein Bein.

Puff an Balla.

Gestern schwur ich unter tausend Küssen,
Im Genusse deiner Zärtlichkeit,
Ewige Verschwiegenheit —
Heute muß es der Chirurgus wissen.

Hochzeitgeständnisse.

Er.

Eins, Bräutchen, darf ich nicht verhehlen:
Oft pfleg' ich ohne Grund zu schmählen.

Sie.

An Gründen solls bey mir nicht fehlen.

Wortspiel aber Wahrheit.

So krumme Thals dir ein Maschen drechsein,
Weil Duns, der reiche Geck, nach ihrem Kränzchen lief?
Verliebter Trost, traure nicht!
Du siegtest nicht mit vielem Briefewechseln,
Er siegt mit Einem Wechselbrief.

Bevs Apologie.

Du verzeihest deinen Feinden nicht?
Wer erfand die Lüge?
Du vergäbest jedem Böswicht,
Hey dein Weib erschlüge.

Gespräch.

Minister.

Brav, meine Herrn! das nenn' ich wahre Proben
Von unterthänigster Devotion!
Mein Gnädigster wird in Person
Euch allerhuldreichst noch belohnen.
Denn, Weine, Speisen aller Art!
Musik! das Feuerwerk superb gerathen!
Ihr thatet Alles, was Ihr schuldig wart!

Bürgermeister des Städtchens:

Und sind noch Alles schuldig, was wir thaten.

Niger.

Was man in London spricht, weiß Niger Wort für Wort!
Kein Wunder, meine Herrn! — Er ließ die Ohren dort!

Hf.

Nikas, ein Lustspiel, nebst ein paar launigten Erzählungen. Bern, bey der typographischen Gesellschaft. 1791. 8½ Bogen. 8.

Nikas ist eine plumpe, schmutzige, witzlose Farce, von einem Menschen, der kein Deutsch kann, ins Deutsche übersetzt. Von gleichem Gehalte sind die angehängten Erzählungen, von denen der Herr Verfasser einige in matte Reime zu bringen, gut befunden hat.

Hg.

Der moderne Philosoph, ein Lustspiel in drey Aufzügen. Aus dem Französischen. 1790. 5 Bog. 8.

Ein äußerst elendes Stück, dessen Uebersetzer nicht einmal so viel verstanden hat, ihm ein Gewand zu geben, das ein wenig zu unsern Sitten paßte.

Jh.

Sinn-

Sinngedichte und Lieder von Friedr. Ewald. Neue verbesserte Ausgabe. Berlin, bey Matzdorf. 8. 1791. 48 S. 8.

Johann Gottlieb Willamovs dialogische Fabeln. Neue verbesserte Ausgabe. Berlin, bey Matzdorf. 1791. 86 S. 8.

Die kleine Sammlung Ewaldischer Gedichte hatte sich schon seit geraumer Zeit aus den Buchläden verloren. Sie verdiente allerdings eine neue Auflage, so wenig Recens. auch die übertriebenen Ausdrücke billigen kann, in denen der, wie bekannt, oft etwas lobselige Verf. der Charaktere deutscher Dichter von dem poetischen Werthe dieser artigen Kleinigkeiten spricht. „Jede derselben, sagt er in dem Artikel Ewald, den man dieser Edition vorgesetzt hat, ist mit dem Stempel des Genies bezeichnet.“ Uebertriebener kann man einen Dichter nicht erheben, der allerdings mehrere schöne und artige Gedichtchen, aber auch manche äußerst mittelmäßige Verse gemacht hat. Z. B.

An den Tacitus.

Du redest nicht ein Wort, wenn du bey Menschen bist;
Du sprichst wohl desto mehr, wenn niemand bey dir ist?

Der müßte wahrlich sehr clairvoyant seyn, der an diesen und vielen ähnlichen Zeilen den Stempel des Genies erblicken sollte: Rec. gesteht offenherzig, daß seine Augen schwach genug sind, kaum einen leidlichen Sinn zu entdecken. In wiefern diese Ausgabe mit Recht verbessert heißt, können wir nicht entscheiden, da wir keine der beyden ältern bey der Hand haben. In den Stücken, die uns noch frisch im Gedächtniß lagen, haben wir keine Aenderungen bemerkt. Auch können wir nicht sehen, wer die Befugniß habe, willkührliche Veränderungen mit den Arbeiten eines Mannes vorzunehmen, der seit langer Zeit aus seinem Vaterlande verschwunden, und alle Verbindung mit denselben so gänzlich abgebrochen hat, daß man nicht einmal weiß, ob er noch und wo er lebt?

Ob die Willamovschen Fabeln eine neue Auflage werth waren, ist eine Frage, die wir nicht gerade bejahen möchten: besonders da Ramler die wenigen, die man vorzüglich nennen

kann,

kann, in seine Fabellese aufgenommen und der Vergessenheit entrissen hat. Der Herausgeber hat sich die Freyheit genommen, einige der schlechtesten gänzlich zu vertilgen, (doch sind der schlechten noch genug geblieben) bey andern durch kleine Veränderungen gewisse verunstaltende Flecken wegzuwischen, ohne jedoch dem Dichter selbst dadurch etwas zu geben oder zu nehmen, was seinem einmaligen poetischen Charakter beeinträchtigen könnte. Hier ist zur Probe eine Fabel, in der die Aenderungen durch gröbere Schrift angedeutet sind.

Die Eule und der Rabe.

Die Eule. Daß Jedermann (sonst: man) mich als
Minervens Vogel ehre!
Der Rabe. Und mich, weil ich dem Phöbus angehöre.
Die Eule. Mich wundert es doch ungemein,
Daß Phöbus einen Dieb zu seinem Liebling wählet.
Der Rabe. Und meinst du besserer Art (s. heiliger)
zu seyn?
Weiß nicht die ganze Welt, daß (s. wie) auch ihr
Eulen stehlen (s. raubt und stehlet)?
Die Eule. Ey nun! Freund Rabe laß uns nun
gestehn,
(sonst: Still! still! wir wollen nur gestehn)
Daß nicht Verdienste stets zu Lieblingen erhöhn.

Voran steht ein Leben des Dichters nach den Nachrichten von Trescho, Schmids u. s. w. und die Schilderung des poetischen Charakters Ws. von Kützner, Eschenburg und einem Recens. in der Bibl. der schönen Wissenschaften. — — Beyde Abdrücke sind sehr sauber und korrekt. Wir wünschen, daß der Herausgeber mehr ähnliche Ausgaben von ältern Dichtern besorgen möge, die diese Ehre verdienen; und deren Werke nicht mehr bey den ersten rechtmäßigen Verlegern zu haben sind. Nur die Veränderungen in dem Text verbitten wir sehr. Sind es wahre Verbesserungen, so wird sie der Leser von Geschmack in Noten oder Anhängen mit Vergnügen sehen, nie aber wird er es billigen, daß das Geistreeigenthum eines Schriftstellers, zumal eines hülflosen Verstorbenen als res communis betrachtet werde, die jedermann willkührlich verändern, und dennoch unter dem Namen ihres ersten Urhebers verkaufen dürfe.

Tm.

Hora-

Horazens Epistel an die Pisonen; mit einem durchgehenden Kommentar und Anmerkungen herausgegeben von Michael Engel, Prof. zu Mainz ꝛc. Mainz, in der Universitätsbuchhandlung. 1791. 20 Bog. gr. 8.

Von jeher ist Horazens didaktische Epistel über die Dichtkunst ein vorzüglicher Gegenstand der Ausleger gewesen; und man weiß, daß sie nicht nur häufig die Sprachkritik der ältern Ausleger, sondern auch die mehr auf ihren Zweck und Inhalt Rücksicht nehmende Sachkritik neuerer Commentatoren beschäftige hat, unter welchen sich ohne Zweifel Hurd und Wieland am meisten auszeichnen. Die gegenwärtige Arbeit ist eine Frucht der Vorlesungen, welche ihr Verf. einige Sommer nach einander über die Horazischen Episteln gehalten hat, unter welchen er diese Epistel immer einer besondern Aufmerksamkeit würdigte. Er las alles, was Andre darüber angemerkt hatten, verglich, wählte, und setzte seine eignen Gedanken hinzu. Da er diese Vorlesungen mit andern vertauschte, so entschloß er sich, was er zu dieser Absicht aufgezeichnet hatte, drucken zu lassen. Seine Hauptquellen waren; außer den Scholiasten, Lambinus, Sanadon, Batteux, Hurd und Wieland. Er gesteht selbst, was auch gar bald in die Augen fällt, daß er diese Ausleger zuweilen mit ihren eignen Worten habe reden lassen, oft aber auch sie abgekürzt, oder ihre Erklärungen mehr ins Licht gesetzt habe. Den Text ließ er, einige Stellen ausgenommen, nach der Cuninghamischen Ausgabe, Haag 1721. abdrucken; und bemerkte das Nöthige über die Lesarten in den Anmerkungen. Anfänglich war es sein Plan, nur blos seine eignen Bemerkungen heraus zu nehmen, und sie den Philologen zur Prüfung vorzulegen. Er fand sie aber bald mit den Bemerkungen seiner Vorgänger zu sehr verwebt, und glaubte mit Recht, daß die Klasse von Lesern, welche er vorzüglich vor Augen hatte, nicht unzufrieden seyn würde, nebst seinen Anmerkungen zugleich den Kern der besten Schriften über diese Epistel zu erhalten. — Wenn der Verf. zuweilen von dem neuesten vortrefflichen Uebersetzer der Horazischen Episteln, Hrn. Hofrath Wieland, in seiner Erklärung abwich, so wandelte er, wie er sagt, getrost den von ihm selbst ihm gezeigten Pfad der eignen Nachforschung; als er

er gleich weit entfernt zu seyn versichert, seine Erklärungen darum, weil es die seinigen sind, vorzuziehen.

Die äußere Einrichtung dieses Commentars hat mit der von Hurd gewählten eine völlige Aehnlichkeit. Nach einer kurzen vorausgeschickten Einleitung in das Ganze, folgt der Abdruck der Textes, mit unter demselben stehenden kürzern Anmerkungen, die zugleich den Plan des Gedichts und die Verbindung der darin zum Grunde liegenden Gedankenfolge darlegen. Sodann sind die umständlichern Erläuterungen der einzelnen Stellen angehängt.

In der Einleitung beschäftigt sich der Verf. vornehmlich mit Untersuchung des Hauptinhalts und des eigentlichen Zwecks dieser Epistel, über den es, wie bekannt, sehr verschiedene Meynungen giebt, die mit den Zergliederungen der von dem Dichter in der Ausführung befolgten Methode in genauer Beziehung stehn. Die Wielandische Hypothese von der Absicht dieser Epistel, die Pisonen, oder einen derselben, von der Poesie, durch Vorstellung ihrer Schwierigkeiten, abzuschrecken, dünkt dem Vf. nicht wahrscheinlich, weil er sie für zu künstlich, für nicht ganz passend hält, und zu wenig, vornehmlich in Ansehung des Hauptgrundes der Abschreckung wegen Mangels an Genie, in der Epistel selbst sichtbar ist. Wider Hurd's Meynung, die sonst dem Verf. manches für sich zu haben scheint, äußert er gleichfalls einige Bedenklichkeiten. Ungezwungen paßt sie nur auf einzelne Stellen; und für diesen Zweck scheint denn doch der Dichter zu weit ausgeholt zu haben, und zu sehr ins Allgemeine gegangen zu seyn. Unser Verf. schlägt daher den Mittelweg ein, daß er Kritik und Zurechtweisung der römischen Dichter und römischen Beurtheiler, mit besondrer Rücksicht auf das Drama, als den Hauptzweck der Epistel ansieht. Rec. gesteht gern, daß ihm diese Meynung, eben ihrer Einfachheit wegen, am besten gefällt; und daß er daraus, mit dem Verf., theils die epistolische Form, theils die Richtung des Briefes an dritte Personen, dann aber auch die einzelnen Materien selbst, besonders zu Anfange und am Schluß der Epistel desto begreiflicher und natürlicher findet. Sehr gut setzt übrigens der Verf. auch die von Horaz gewählte Methode, und den Unterschied der didaktischen von der elegischen Epistel aus einander.

So oft wir auch, nicht nur in der unter dem Text befindlichen Zergliederung des Inhalts, sondern auch in dem ausführlichen Commentar des Verf. die Gedanken und Bemerkun-

merkungen seiner Vorgänger wieder finden; so ist doch der eigne Antheil, den er an diesem Commentar hat, nicht so ganz unbeträchtlich, und vornehmlich in einigen umständlichen Digressionen über Gegenstände, die Horaz oft nur nicht berührte, sichtbar. So veranlaßte das, was dieser Dichter über die Behandlung und Bereicherung der Sprache sagt, verschiedene nützliche Erinnerungen (S. 55 ff.) über die Pflichten des deutschen Schriftstellers gegen seine Sprache. Mit Recht tadelt der Verf. die jetzt wieder in Gang kommende, aber gewiß sehr verwerfliche Art von Sprachbereicherung durch Uebertragung und Verpflanzung ausländischer Begriffe, Bilder und Wendungen in unsre Sprache, wobey man alles gethan zu haben glaubt, wenn man fremde Wörter buchstäblich übersetzt. — S. 112. ff. handelt der Verf. umständlich von der Natur und Form der Chöre bey den Griechen, von ihrer Entstehung, und von den Vortheilen und Nachtheilen, die ihren Gebrauch begleiten. Hierbey hat er wenigstens das Verdienst einer guten Anordnung und Zusammenstellung dessen, was ihm auch hierüber von Hurd und andern vorgearbeitet war. — Von S. 125. an findet man gute Bemerkungen über die Theatermusik der Alten, und andre damit verwandte Gegenstände; und S. 143 ff. eine Erörterung des satyrischen Drama bey den Griechen; wieder nicht neu, aber gut eingekleidet. — S. 178. liefert der Verf. seinen Lesern eine kurze Geschichte der griechischen Schaubühne, und der vornehmsten Veränderungen, die mit derselben vorgiengen. — Vorzüglich aber sind dem Verf. die sehr guten und lehrreichen Bemerkungen eigen, die er S. 222 ff. über den Gebrauch der Philosophie in der Dichtkunst macht. Er zeigt den wohlthätigen Einfluß der erstern sowohl auf das Formelle, als Materielle der letztern, und erörtert sodann die Frage, was für eine Art von Philosophie sich für den Dichter schicke? Diejenige nämlich, in welcher der besondre Satz nicht zu weit von dem Allgemeinen liegt, und wo die Vernunft nicht so methodisch ist, daß sie nicht zuweilen, ohne ihren Hauptzweck aus der Acht zu lassen, der Association auf einem Nebenwege nachgehen sollte. — S. 254. wird Batteux gegen Wieland in Schutz genommen, weil er sich auf die Horazische Stelle: Ut pictura poesis erit etc. zum Behuf seines bekannten höchsten Grundsatzes berief. In seiner Auslegung dieser Stelle scheint er sie denn doch ganz richtig verstanden und angewandt zu haben.

Karl

Karl Wilh. Ramlers Fabellese. Dritter Band. Leipzig, in der Weidmannischen Buchhandlung. 1790. 18 Bog. 8.

In diesem dritten Bande ist das fünfte und sechste Buch enthalten, deren jedes 60 ältere und neuere Fabeln, aus bekannten und weniger bekannten deutschen Dichtern enthält. Bey der Einrichtung dieser gewiß mit Geschmack und Auswahl veranstalteten Sammlung, und von dem Verfahren des Herausgebers dabey, in steter Umänderung einzelner Ausdrücke und Wendung, die doch in den meisten Fällen Nachhülfe und Verbesserung ist, sind unsere Leser schon bey der Anzeige der beyden ersten Bände unterrichtet worden. Die Namen der Verf. sind auch hier nicht genannt, außer daß es S. 22. u. S. 79. gelegentlich bey zwey Hagedornischen Fabeln geschehen ist. Das längste Stück dieses Bandes ist die mehr romanzenartige Erzählung: der kleine Schimmel, von S. 108 bis 142. Hier und da findet man wieder kurze erläuternde Noten, welche grammatische, historische und mythische Gegenstände betreffen.

Kr.

Wodurg: Abgerissene Scenen der Einbildungskraft, welche sich jedoch in mancher großen Stadt realisiren. Herausgegeben von Ernst Adolph Eschke. Halle, bey Hendel. 1791. 148 S. 8.

Was für Vorstellungen muß sich Hr. E. wohl von der Wichtigkeit dieser Brochüre machen, wenn er besorgt, daß man ihm wegen der Herausgabe derselben vielleicht blutige Schrekemen (so schreibt er) versetzen, oder ihn bey den Haaren herumschleifen werde! Wo wäre denn je einem Schriftsteller eine so arge Mißhandlung wiederfahren? und wer wollte sie bey einem Manne, wie Hr. Eschke, wagen? Nein, wir glauben ihm vielmehr die tröstende Versicherung geben zu können, daß man sich gewiß so wenig an seiner Person, wie an seinem Buche, vergreifen wird. Nach unserm Urtheil kömmt es ein bischen zu spät, um Glück oder nur Aufsehn zu machen: und vielleicht wäre selbst vor 20 Jahren nicht viel mehr zu hoffen gewesen. Jetzt wenigstens sind die Zeiten vorbey, wo man

an

an der Geschichte solcher verliebter Schwärmer, wie dieser Woburg, oder eigentlicher zu reden, an einem solchen Gemische von schwülstigen Worten und platten Ausdrücken, von tönenden, nichts bedeutenden Phrasen, und gemeinen, niedrigen Redensarten Geschmack finden sollte. Hier liest man von ewigen Gefühlen, mondlosen Nächten, wogigen Stürmen, seraphischen Küssen, höhern Geistern, die weiter fühlen, als die Luft, die sie umweht — hier hört man zwei Verliebten sagen: „fühltest du, was ich fühle: das Regen und „Streben, das Durcheinanderwirren und Kämpfen, das „Durchschlingen und Verwechseln, das Ringen und „Schwingen!“ u. dergl. — dann findet man wieder schwelgerischen Unfug, Nasen, die wie Entenschnäbel über das Kinn hängen, hundsfottischer Nasen, Mitmak, Manich, zärtliche Blättchen mit Krakelfüßen beschrieben, wiehern, schwadronieren, Ehrien vorkäuen, ꝛc. ꝛc. — Uebrigens merken wir noch an, daß der Herausgeber diese theuern Blätter seinem zärtlichstgeliebtesten (zärtlichstgeliebten war ihm nicht Superlativ genug) Gattin in den zärtlichsten Reimen gewidmet hat.

Amn.

Lord Lyttletons Gedichte, Englisch und Deutsch, zum Behufe derjenigen, die das Englische mit Geschmack studiren wollen; herausgegeben von J. G. Weigel. Nürnberg, in der Rawschen Buchhandlung, 1791. 12 Bog. 8.

Die angenehmen, im sanften Elegienton geschriebenen Gedichte des Lord Lyttletons, die in unsern Buchläden schwer zu haben sind, verdienten allerdings bey uns bekannter zu seyn. Hr. W. erwirbt sich also durch deren Herausgabe mit einer beygefügten guten Uebersetzung, ein Verdienst um angehende Leser Englischer Schriftsteller. Denn welch eine mißliche Sache es auch sonst um Uebersetzungen von Poesien, zumal prosaische, seyn mag, wenn sie ein Aequivalent für das uns abgehende oder zu schwere Original vorstellen sollen; so ist doch hier ein ganz andrer Fall, nämlich der, Anfängern die Lektür, wenns ja eine poetische seyn soll, zu erleichtern. Außer den Stücken dieser Sammlung, deren Charakter Em-

pfindung oder Schilderung ist, enthält sie auch didaktische Briefe und ein Lehrgedicht: Gurer Rath an ein Frauenzimmer, S. 71. das sowohl wegen des Inhalts als der Diction vortreflich ist, und dessen Empfehlung, wer es liest, uns gewiß danken wird. Wir wünschten nur, der Herausgeber hätte irgend eine litterarische Notiz von seinem liebenswürdigen Autor vorangeschickt!

Ag.

Lebensscenen aus der Vor- und Nachwelt von Karl Friedrich Benkowitz. Halle, bey Hendel. 1790.

Diese Lebensscenen enthalten: 1) Ein Gegenstück zu der Ode des Herrn Schillers: Die Götter Griechenlands. 2) Der Gedanke. 3) Die Schöpfung. 4) Die beyden Schäfer. Eine Erzählung. 5) Das goldene Alter der Nachwelt. 6) Clarine. Eine Romanze. 7) Das Gebet. 8) Empfindungen auf den Hügeln an der Saale. 9) Das Labyrinth der Vorzeit. Eine Erzählung. 10) Der Tod. 11) Die geächteten Ritter. Eine Romanze. 12) Friedel und Elise. Die Vorrede enthält eine Skitze von den Fehmgerichten, und damit ist ein Fingerzeig an den Recensenten der allgemeinen Litteraturzeitung seiner im Jahre 1788. herausgegebenen Erzählungen und Gedichte verbunden. Recensent nimmt so wenig an dieser Fehde seines Collegen Theil, als wenig er sich dadurch abschrecken läßt, sein Urtheil über diese Lebensscenen freymüthig zu äußern, welches mit Wenigem darin besteht: daß zwar das Ganze einen sehr angenehmen Eindruck auf ihn zurück gelassen habe; daß ihm aber auch verschiedene poetische Stellen hart und rauh, und die Prosa im Ganzen gesucht und nicht selten empfindelnd angeschienen.

Ae.

VI. Theater.

Die Stimme des Volks, oder die Zerstörung der Bastille, ein bürgerliches Trauerspiel in vier Aufzügen

fügen von L. Y. von Buri. Neuwied, bey Gehra. 1791. 11 Bog. 8.

Die Stimme des Volks sagt, daß der Hr. L. Y. v. Buri (welcher christlicher Vornamen fängt denn wohl mit einem Y an?) sehr schlechte Schauspiele schreibt, welches um so trauriger ist, da er deren sehr viele liefert. Das vorliegende steht der Arbeit eines Dorfschulmeisters ähnlich, welcher die theils wahren, theils nachher nicht bestätigten Nachrichten aus der Reichsoberpostamtszeitung in einen Dialog gebracht hätte. Aus der Unwissenheit des Verf. in Ansehung der Sprache entstehen zuweilen sonderbare Zweydeutigkeiten, z. B. wenn er sagt: „Sie werden bis übermorgen Finanzminister seyn“ also von heute an bis übermorgen, statt: „Sie werden übermorgen Finanzminister seyn.“

Die Freunde, ein Lustspiel in fünf Aufzügen. Leipzig, bey Jacobäer. 1790. 8 Bog. 8.

Ein ausländischer Abenteurer, der, um ein reiches Heyrathsgut zu erwischen, sich in ein Haus einschleicht, durch Schmeicheley eine etwas eitle Mutter zu seinem Vortheile lenkt, vom Vater aber entlarvt wird; das ist ein für das deutsche Theater schon oft verarbeiteter Stoff, den man in diesem Schauspiele wieder findet, welches übrigens, bis auf eine zuweilen zu sehr gesuchte declamatorische Sprache, manches Gute hat. Was ihm aber hauptsächlich fehlt, ist Einheit der Handlung und des Interesse. Die Beschämung jenes Windbeutels; die doppelte Liebschaft unter den vier edeln jungen Leuten; die Proben der Großmuth und treuen Freundschaft, welche zwischen den beyden alten Männern herrscht — das alles ist zu sehr unter einander gemischt, und ein Drittel der Personenzahl könnte, unbeschadet der Hauptintriguen, (in soferne eine Hauptintrigue in diesem Stücke ist) wegbleiben.

Caroline, oder die unbelohnte Geliebte, ein Schauspiel in fünf Acten. Leipzig und Rostock, bey Koppe. 1790. 9 Bog. 8.

Wenn man, ohne Kenntniß des menschlichen Herzens, ohne Bekanntschaft mit den Sitten der Stände, die man schildern

will, ohne Geschmack und Kunst, und ohne philosophischen Geist, Romane oder Schauspiele schreiben will; so muß freylich solches Zeug herauskommen, wie das vorliegende ist. Diese verbuhlte Fürstin, die binnen einer Stunde zwey verschiedene Leute mit der heftigsten Leidenschaft liebt; die kupplerische Hofdame, die nach der Nebenbuhlerin ihrer Fürstin mit der Jagdflinte schießt; der junge Hr. von Zeller, der ein gar elender Sterblicher ist; der Erbprinz, der nur einmal auftritt, um zu sagen, daß in zwölf Jahren alles im Lande anders aussehen soll; der unbedeutende Herr Präsident; der alte Vater, der ein zweyter Odoardo seyn soll, nebst dem ganzen Gefolge von adlichen Mundschenken und Jagdhauptleuten, werden schwerlich mit ihren langweiligen Dialogen von irgend einem verständigen Schauspieldirector auf das Theater gebracht werden.

Ik.

Friedrich von Oesterreich, ein Schauspiel aus der vaterländischen Geschichte in fünf Aufzügen, von August Wilhelm Iffland. Für die Churf. Mainz. Nationalschaubühne geschrieben. Gotha, bey Ettinger. 1791. 10 Bog. 8.

Anhang zu dem Schauspiel: Friedrich von Oesterreich, von A. W. Iffland. Ebendas. 1791. 2 Bogen 8.

Es gereicht diesem Schauspiele, wenn nicht zur vorläufigen Empfehlung, doch wenigstens zur auszeichnenden Ehre, daß es, zur Wahl- und Krönungsfeyer des nun verewigten Kaisers Leopold, verfertigt, zum erstenmal in Frankfurt vor einer sehr glänzenden Versammlung gegeben wurde. Der Kaiser, die Kaiserin, die Erzherzöge und Erzherzoginnen, der König und die Königin beyder Sicilien, die Durchl. Generalgouverneure der Niederlande, die Churfürsten von Cölln und Trier, und die Fürstin-Aebtissin von Essen und Thoren, waren bey dieser Vorstellung zugegen. Der Vf. erhielt den Auftrag zur Verfertigung dieses Schauspiels, und die Idee, es aus der Oesterreichischen Geschichte herzunehmen, von dem Hrn. Geh. Rath v. Dalberg, als Intendanten der Mainzer Schau-

Schaubühne. Er wollte den Stoff anfänglich aus der Geschichte Maximilian's entlehnen, zog aber doch die zwar minder glänzende, aber doch sehr verdienstvolle Regierung seines Vaters, Friedrich, vor, der die Größe seines Hauses vorzüglich vorbereiten half. Der V. fand, daß viele, die seinen Sohn Maximilian bewundern, jenen seinen Vater gliehen müssen. Und diese Empfindung sucht er auch durch sein Schauspiel für diesen Kaiser zu erregen. Nur sah er sich genöthigt, die Handlungen verschiedener Jahre in einen kürzern Zeitraum zusammen zu drängen; und diese Freyheit ist doch wohl sehr verzeihlich. Außerdem aber glaubt der Vf. wegen der kurzen Zeit, die man ihm zur Ausarbeitung dieses Stücks gestattete, auf Nachsicht rechnen zu dürfen; und es wäre unbillig, ihm diese versagen zu wollen. Desto unbilliger, je mehr wirkliches Verdienst dieses nicht blos von seiner nächsten Bestimmung abhängige Schauspiel hat. Es ist reich an rasch forteilender und dabey interessanter Handlung; auch ist der Dialog mit Natur, Wahrheit und Einsicht bearbeitet. Dem Hauptcharakter fehlt es nicht an gehöriger Haltung, an Interesse und Eindringlichkeit. Mehrere von den Scenen sind auf sichere und große Wirkung angelegt. Auch verfehlte es dieser Wirkung nicht. Denn, wie der Verf. in der Vorrede sagt, sah man in den Augen der gedachten hohen Zuschauer Güte, Vertrauen, Menschengefühl und Thränen. Gern übergehen wir daher alles, was sich etwa über den Mangel der gehörigen Auszeichnung und des Frappanten in den Charakteren der Nebenpersonen, über das zu Abgebrochene in den Vorfällen, über die Gleichförmigkeit mancher Scenen, und über die vielleicht hier erfoderte Häufung des äußern Schauspiels und des Getümmels sagen ließe.

In dem Anhange hat der Verf. die vornehmsten Quellen angeführt, deren er sich bediente, und sich zugleich über deren freyern Gebrauch, und über die ihm nöthig scheinenden Abweichungen von der wirklichen Geschichte, gerechtfertigt.

Fr.

VII. Schöne Künste.

Bildende Künste, besonders Kupferstiche.

Es ist in dieser Bibliothek seit langer Zeit diese Rubrik nicht berühret worden. Man kann sagen, daß seit 10 bis 12 Jahren der Fleiß der deutschen Künstler sehr zugenommen hat. Bey Vielen ist es blos Fleiß, bey Manchen aber wirklich Kunst. Es würde ein sehr weitläuftiges Unternehmen seyn, wenn wir versuchen wollten, eine vollständige Nachricht von allen ihren seit der Zeit erschienenen Kunstwerken zu geben. Wir wollen indessen doch anzeigen, so viel uns davon zu Gesichte gekommen ist.

St. Petersburg. Ihro Kaiserl. Hoheit die Großfürstinn, welche die Künste nicht allein beschützen, sondern auch selbst meisterhaft ausüben, haben das Bildniß Ihro Majestät der Kaiserinn selbst meisterhaft in Stein geschnitten. Die Monarchinn ist im Profil vorgestellt, und sehr wohl getroffen. Das Haupt ist mit einem Helm bedeckt, der mit einer Krone und einem Lorbeerkranze umgeben ist, und dessen Spitze ein Sphynx mit großen Flügeln ziert. Unten stehet: MARIA. 21. Apr. 1789. Das Ganze ist mit einer Kunst, Wahrheit und Anmuth gemacht, welche Verwunderung erweckt. Die Höhe des Bildes ist 2⅜ Zoll.

Ebenfalls haben Ihro Kaiserl. Hoheit die Bildnisse Ihrer sechs Kinder im Profil dicht hinter einander sehr ähnlich gezeichnet. Diese sind in England in eben der Größe in Stein geschnitten worden. Man muß in der Zeichnung die Kunst der meisterhaften Hand, welche so sicher zeichnete, und die mütterliche Liebe, welche das Bild Ihrer geliebten Kinder con amore entwarf, bewundern. Einige Abgüsse in Schwefel, welche als Geschenke versendet worden sind, haben Gelegenheit gegeben, daß diese meisterhaften Kunstwerke auch außer Rußland bewundert werden können.

Paris. Der berühmte Hr. Wille, den wir Deutschen mit großem Vergnügen immer noch den unsrigen nennen, fährt in seinem hohen Alter fort, mit einem Fleiße und mit einer Festigkeit des Grabstichels zu arbeiten, welche Verwunderung

nung erweckt. Wir haben in dem XXXXV. B. 2ten Stücks Seite 492. die 22ste Platte dieses berühmten Künstlers angezeigt. Wir haben jetzt die 23ste bis 28ste Platte vor uns. No. 23.) Sapeur des gardes suisses. Dieß Blatt ist von diesem berühmten Manne gezeichnet und von Grunde aus gestochen. Es ist ein Brustbild in der Uniform, welches ein Bildniß einer Person zu seyn scheint. No. 24.) im J. 1780. Tante de G. Dow. Es ist nach G. Dow. und in einer ganz andern Manier gestochen, welche zwar nicht ganz den Schmelz der Farben dieses berühmten Niederländischen Malers ausdrückt, doch aber eine viel sanftere Wirkung thut, als das vorher angezeigte Blatt. No. 25.) 1781. Les delices maternelles, nach einer Zeichnung seines Sohnes. Man merkt, dieses Stück ist con amore gestochen. Es stellt eine sitzende Mutter vor, welche ihren ganz kleinen Sohn auf ihrem Schooße stehend vor sich hat, und von ihm geliebkoset wird. Der Ausdruck der Unschuld des Kindes und der zärtlichen Zuneigung der Mutter ist ganz meisterhaft. No. 26.) 1782. Philosophe du tems passé. Es ist auch nach der Zeichnung seines Sohnes, Peter Alexander Wille, gemacht. Der Größe nach könnte es ein Gegenstück zu No. 23. oder 24. seyn; aber die Vorstellung hat nichts ähnliches. Dieß Blatt stellt das Brustbild eines alten bärtigen Mannes in einem Pelzrocke vor. Man siehet eben nichts, was den Philosophen andeuten könnte, es müßte denn die sehr große und breite Stirn seyn. Dagegen haben die beynahe zugefallenen Augen eben kein Zeichen von Scharfsinn, und wir vermuthen, Lavater würde urtheilen, das Ohr dieses Philosophen sähe unphilosophisch aus. No. 27.) Les soins maternels. 1784. Dieses große herrlich gestochene Blatt ist ein Gegenbild zu No. 25. Das Söhnchen ist seitdem 8 Jahr älter geworden. Es hat ein Röckchen mit zurückgeschlagnem Halskragen an, das ihm ganz allerliebst stehe. Man siehet, die Mutter hat ihm eben die Haare gekräuselt und sie etwas gepudert, hat ihm einen runden Huth aufgesetzt, um welche sie ihm eine Schleife bindet. No. 28.) 1790. Le Maréchal-des-Logis. Dieses große, nach einem Gemälde seines Sohnes gestochene Blatt ist meisterhaft. Es stelle eine Geschichte vor, da Louis Giller, ein Wachtmeister vom Cavallerieregimente Artois, sich in einem Walde verirrete, von ferne eine weibliche Stimme schreien hörte, ein Mädchen an einen Baum gebunden fand, die von zwey Räubern geplündert ward. Er griff beyde Räu-

sewichler muthig an und befreyete das Mädchen. Die Arbeit des Kupferstechers ist, wie schon gesagt, meisterhaft. Dem Maler könnte man, in Ansehung der beyden Räuber, vorwerfen, daß die Stellung des vordersten etwas zu theatralisch ist, zudem da er sein Pistol auf solche Art vorhält, daß er es nicht losschießen kann, und daß der hinterste, welcher wegen einer empfangenen Wunde zu fliehen scheint, so nahe, und noch agil genug vorgestellt ist, so daß man denken müßte, er würde den tapfern Wachtmeister unvermuthet im Rücken anfallen können. Seit 1790 haben wir von diesem berühmten Kupferstecher kein Blatt gesehen. Es ist auch sehr natürlich, daß in der entsetzlichen Gährung, in welcher sich Paris seit 1789 befindet, Künste und Wissenschaften vor der Hand sehr leiden müssen.

351. Kopenhagen. Dedale et Icare. Ein ganz herrliches Blatt, von dem berühmten Hrn. J. G. Preisler, dem Sohne, im Jahre 1787. gestochen, zu seiner Aufnahme in die Akademie zu Paris. J. M. Vien hat das Gemälde, nach welchem dieses Blatt gestochen ist, im Jahre 1784. zu seiner Aufnahme in eben diese Akademie gemalt. Dieses Blatt ist eines der herrlichsten Denkmäler der neuern Kupferstecherkunst. Die allerkorrekteste Zeichnung, die weiseste Haltung. Die delikate Behandlung des Nackenden, welches mit einer Wahrheit und Feinheit vorgestellt ist, welche nichts zu verlangen übrig läßt. Die Vorstellung des jugendlichen Körpers des Ikarus im Kontraste mit dem Männlichen des Dädalus ist meisterhaft; kurz, dieß Blatt erregt immer mehr Bewunderung, jemehr man es ansieht. Eben dieser sehr geschickte Künstler hat im J. 1790 nach J. Juel, in groß Folio ein sehr treffliches Bildniß des im Jahre 1787. verstorbenen, um die Dänische Flotte sehr verdienten Seeofficiers, Heinrich Gerner, gestochen.

Von Hrn. J. M. Preisler, dem Vater, erhielten wir im J. 1784. ein schönes Blatt: la fameuse *Madonna della Sedia*, nach einer guten Zeichnung nach Raphael. Man weiß, daß in den ältern Zeiten Aegid. Sadeler und Peter van Schuppen, und ganz neuerlich Bartolozzi dieß berühmte Gemälde stachen. Der Kenner wird alle vier Blätter gewiß vergleichen, und wie wir glauben, dem Preislerschen in mancher Absicht den Vorzug zugestehen.

Berlin.

Berlin. Hr. Daniel Chodowiecki, Hr. J. W. Weil und Hr. Bernhard Rode, diese drey große Künstler, auf welche Berlin stolz zu seyn Ursache hat, sind auch in den letzten Jahren eben so reich im Erfinden, als fleißig im Arbeiten gewesen. Alle drey haben eine Menge radirter Blätter geliefert. Ihre Anzahl ist wirklich zu groß, als daß wir dieselben alle dem Titel nach anführen könnten. Vom Hrn. Daniel Chodowiecki haben wir in des XXXV. B. 2s Stück S. 474 ff. das Verzeichniß seiner Werke von den Jahren 1779 u. 1789. bis No. 379 geliefert. In Hrn. Meusels Miscellaneen 9tes Heft S. 135, 22stes Heft S. 227, 30stes Heft S. 358. und in dessen Museum 16tes Heft S. 194. sind die sämmtlichen Blätter dieses berühmten Künstlers bis zum Jahre 1790. No. 654. und vom Jahre 1791. einige Blätter von No. 655. bis 671. in einem genauen Verzeichnisse angezeigt. Wir wollen diejenigen Leser, welche eine vollständige Sammlung der Blätter dieses vortreflichen Mannes machen wollen, darauf verweisen. Wir können denselben zugleich die angenehme Hoffnung geben, daß ein Verehrer dieses großen Künstlers beschäftigt ist, ein noch genaueres Verzeichniß des ganzen Werks desselben anzufertigen, worinn auch viele kleine Abänderungen und manche Anmerkungen zur Erläuterung vorkommen werden.

Wir erwähnen aus den obigen Blättern nur das große Blatt: Fiethen sitzend vor seinem Könige. Die Handlung selbst ist eben nicht malerisch wichtig, aber das Blatt ist interessant, wegen der treuen Darstellung vieler merkwürdigen Leute. Es sind deren auch zwey Nachstiche in Nürnberg erschienen, einer sehr verkleinert von Johann Ludwig Stahl, und der andere größer, von Johann Georg Klinger. Beyde aber sind steif, es fehlt ihnen die treue natürliche Darstellung, die Chodowiecki's Blättern einen so vorzüglichen Werth giebt.

Hr. J. W. Weil hat viele Bücher mit vortreflichen Kupferblättern gezieret, welche alle durch schöne Zeichnung und Erfindung durch Geist und Ausdruck vorzüglich sind. Wir führen hier nur die vortrefliche Folge von Blättern an, welche zu Engels Mimik gehören.

Hr. B. Rode hat eine große Anzahl radirter Blätter geliefert. Wir führen davon nur zwey große Blätter an,

welche von sehr reicher Komposition und Gegenstände sind. a) Der Leichnam des Julius Cäsar wird auf der Rednerbühne verbrannt; 2) Nero erleuchtet den Rennplatz mit angezündeten Leibern der Christen. Eine Auferweckung Lazarus für die Marienkirche in Prenzlow gemalt und 1785 gestochen, hat viel Ausdruck. Vier Vorstellungen aus der Brandenburgischen Geschichte und zwölf Vorstellungen auf zwölf Queerfolioblättern, die die Monate vorstellen, sind auch anzuführen. Im Jahre 1783. ist ein Verzeichniß der radirten Blätter dieses Künstlers in Berlin herausgekommen, zu welchem nachher noch ein Anhang hinzugefügt ist. Dieses Verzeichniß ist in zwey Klassen: 1) Biblische Geschichten und 2) weltliche Geschichten eingetheilt. Es enthält aber dieß Verzeichniß auch nicht alle Blätter, welche bis 1791 herausgekommen sind.

Hr. Daniel Berger hat ein artiges kleines Blatt in punktirter Manier, nach einer Originalzeichnung von Angelika Kaufmann gemacht. Es ist betitelt: Die drey bildenden Künste. Darauf hat er ein großes Blatt: *Servius Tullius*, in eben der Manier, gleichfalls nach Angelika Kaufmann gemacht. Es darf den guten englischen Blättern dieser Art mit Recht an die Seite gesetzt werden.

Ein Meisterstück dieses Künstlers ist das große Blatt: Schwerins Tod. Das Gemälde ist von Frisch in Berlin im J. 1787 gemalt und im J. 1790. von D. Berger gestochen worden. Sowohl die Erfindung als der Stich bringen den Betrachtenden das berühmte engl. Blatt vom General Wolf in Andenken. Von diesem großen Blatte ist auch in Nürnberg ein Nachstich von Nußbigel erschienen. Der Stich ist sauber; aber steif und ängstlich, und der Ausdruck der Figuren ist verfehlt. Man könnte füglich mit einem Lavaterischen Ausdrucke sagen, das Blatt sey vernürnbergert worden.

Noch führen wir von diesem Künstler ein Bildniß Friedrichs II. in gr. 8. nach einer Zeichnung von Frisch, an. Es ist bis jetzt unter den verschiedenen Bildnissen das ähnlichste, obgleich auch noch nicht ganz ähnlich.

Hr. Friedr. Berger, der Bruder des vorigen, hat nach Hrn. Chodowiecki ein großes Blatt radirt, welches den berühmten Kleist auf dem Schlachtfelde von Kunersdorf vorstellt.

Hr.

Hr. J. Fr. Unger ist bey weitem der vorzüglichste Holzschneider von Europa, und hat diese Kunst auf einen Gipfel der Vollkommenheit gebracht, wohin sie in diesem Jahrhunderte noch kein Künstler brachte. Dieß zeigt ein großes Blatt von einem ganzen Bogen, betitelt: Les Femmes de Wirtemberg, nach einer Zeichnung von Rosenberg nach Rode. Eben dieser Künstler hat eine große Menge kleiner Blätter, meist nach J. W. Meil, in Holz geschnitten. Darunter gehört unter andern das Titelblatt zu den Straußfedern des seeligen Museus, desgleichen 24 ganz allerliebste kleine Blätter zu einem A B C Buch, und verschiedene Thiere zum Behuf einer kleinen Naturgeschichte.

Die Königl. Akademie der Künste und mechanischen Wissenschaften hat unter der jetzigen Regierung, und unter der Kuratel des wahren Kenners der Künste, Hrn. Ministers von Heinitz, eine viel vorzüglichere Einrichtung erhalten, über welche uns hier weitläuftig auszubreiten der Raum verbietet. Es ist bey derselben nun auch, so wie bey andern Akademien, eine jährliche Ausstellung vorzüglicher Kunstwerke veranstaltet worden.

Die Akademie hat auch eine akademische Kunsthandlung errichtet, welche sich mit dem Verkaufe von Kunstsachen beschäftigt. Kupferblätter als Kunstwerke sind in derselben bisher nicht erschienen, wohl aber die neue Landkarte von Deutschland nach der Zeichnung des Hrn. geheimen Sekretärs Sotzmann, Geographen der Akademie der Wissenschaften. Diese Karte hat doppelten Werth wegen der schön gestochnen Schrift vom Hrn. Jäck, welcher jetzt ohnstreitig der beste Schriftstecher in Deutschland ist.

Bey dieser Gelegenheit müssen wir der vorzüglichen Geschicklichkeit des Hrn. Ludwig Schmid im Stiche von militärischen Situationskarten gedenken, wovon verschiedene Proben zeugen.

Morino und Compagnie haben in Berlin eine Kunsthandlung angelegt, worin nicht allein Kunstwerke aller Art verkauft, sondern wo auch neue Kupferstichwerke verlegt werden. Bis jetzt sind besonders daselbst vier Werke, Berlin und andere Gegenden in den preußischen Staaten betreffend, herausgekommen: 1) 20 Blatt Aussichten von Gebäuden und Plätzen in Berlin, auf sehr großen Blättern,

von

von Johann Rosenberg gezeichnet und radirt. Man kann sie illuminirt, und auch unilluminirt haben. Diese Aussichten sind auch in Augspurg nachgestochen worden, vermuthlich um im Guckkasten gebraucht zu werden, denn sie sind gerade verkehrt gestochen, so daß sie demjenigen, der sich einen richtigen Begriff von den Plätzen machen will, unbrauchbar sind. 2) 30 Blatt kleine Aussichten von Gebäuden und Plätzen in Berlin, auf Quartblätter, unter dem Titel: Berlins Prospekte; sie sind von C. B. Schwarz aus Leipzig, durch die Camera obscura gezeichnet, radirt, und auf Aberlische Art illuminirt, aber freylich nicht mit Aberlins Geiste. 3) *Topographie pittoresque des états prussiens*, auf Queerfoliohlatter, mit Tusch gezeichnet, und auf gleiche Art radirt von C. B. Schwarz und J. F. Nagel. Es sind davon bis jetzt fünf Hefte, jedes von sechs Blatt, heraus. Man kann sie illuminirt und unilluminirt haben. 4) Einige vis de Berlin, oder Vorstellungen von allerhand Personen, die Waaren ausbieten, denen die Vorstellung verschiedener Plätze und Strassen in Berlin zum Hintergrunde dienet, von J. C. W. Rosenberg gezeichnet.

Hr. Johann Mark Pascal hat eine Anstalt errichtet, welcher der König, nebst verschiedenen Freyheiten, den Titel einer Königl. Hofkupferstecherofficin beygelegt hat. Die Absicht ist, mehrere Kupferstecher in Arbeit zu setzen und interessante Kupferstichwerke zu verlegen. Es sind auch durch diese Anstalt viele Kunstwerke erschienen, wovon auch ein Verlagsverzeichniß gedruckt ist, welches aber nicht alle enthält, auf welches wir indessen doch verweisen.

Karl Townley, ein engländischer Künstler, welcher sich eine Zeitlang in Berlin aufhielt, hat daselbst verschiedene gute Stücke in schwarzer Kunst gemacht. Wir führen davon nur das wohlgestochene Bildniß des Hrn. Prof. Selle an, das Bildniß des in Berlin vor einigen Jahren verstorbenen Bildhauers Peter Anton Tassart, und das 1788. gestochne Bildniß der Gräfinn von Baudissin, Gemahlin des damaligen Dänischen Gesandten in Berlin, welche als Verfasserin verschiedener guter Schriften bekannt ist.

Der oben gedachte Hr. Tassart hat für die jüdische Freyschule in Berlin das Bildniß des sel. Moses Mendelssohn in Marmor gemacht, wovon auch Abgüsse in Gyps verkauft werden.

ven. Es ist etwas ähnlich, ohne geistreich zu seyn. Unglücklicherweise ist der Mund etwas zu viel geöffnet, welches ein widriges Ansehn giebt. Dieses Brustbild hat Hr. Tassaert der Sohn auf einem Octavblatt im Profil in Kupfer geätzt. Es ist recht gut gemacht, aber die Aehnlichkeit ganz verfehlt. Anstatt des sanften, kränklichen, liebreichen Moses Mendelssohn sieht man beynahe eine Karrikatur eines französischen Philosophen, etwa wie Diderot.

Hr. C. Henne hat verschiedene gute Bildnisse gestochen, unter andern in Fol. den Königl. ersten Sänger Hrn. Concialini. Er arbeitet jetzt an einer großen Platte nach einem vortrefflichen Gemälde von C. Vanko, die Opferung der Iphigenia, welches in Potsdam im Königl. Schlosse ist.

Hr. Meno Haas, ein Kupferstecher aus Dännemark, welcher sich seit einiger Zeit in Berlin aufhält, hat daselbst verschiedene ganz gute Bildnisse gestochen.

Hr. W. Arndt und J. Bolt haben auch, besonders letzterer, gute Bildnisse gestochen.

Der berühmte Kupferstecher Clemens aus Kopenhagen hat sich in Berlin eine Zeitlang aufgehalten, um ein sehr großes Blatt nach einem Gemälde von Calz* Cuningham*) zu stechen. Es stellt König Friedrich II. mit einer großen Anzahl seiner Generale vor. Der Stich ist auf alle Weise meisterhaft, und macht Hrn. Clemens die größte Ehre. Es wäre nur zu wünschen, daß diese große Arbeit auf ein gutes Gemälde verwendet worden wäre. Hr. Cuningham hat auf dieses Gemälde mehrere Jahre gemalt, und die Anordnung dreyßigmal verändert, und dennoch wird es schwerlich dem Kenner Genüge thun. Weder in dem Verhältniß der Hauptgruppe zu den Nebengruppen, noch in der Vertheilung des Lichts ist Harmonie. Die Zeichnung ist oft unrichtig. Die Aehnlichkeit ist meist verfehlt; besonders ist die Hauptfigur, der König, weder

*) Wir erinnern uns, irgendwo gelesen zu haben, dieser Maler sey aus einem Orte Calze in Schottland gebürtig, und führe daher seinen Namen. Keine Geographie zeigt in Schottland einen Ort Namens Calze an, und gebohrne Schottländer wollen nie von einem solchen gehört haben. Es ist wahrscheinlicher, daß die Nachricht richtig ist, dieser Künstler sey ein Italiäner, heiße Calza, und habe den Beynamen Cuningham in Schottland angenommen.

weder im Gesichte, noch in der Statur ähnlich, und diese Figur hängt auf dem Pferde, als wäre ein Strohmann darauf gesetzt.

Hr. Sinzenich aus Mannheim hält sich jetzt in Berlin auf, und hat auch daselbst verschiedene Blätter in seiner bekannten Bartolozzischen Manier gefertigt.

Hr. Gottlieb Döppler, ein junger Maler, aus Berlin gebürtig, hat den Hrn. Consistorialrath Erman und den franz. Prediger Hrn. Reclam gemalt, und auf 2 Foliobogen in schwarzer Kunst geschabt.

Hr. Hendrick Jan-Penningh, auf dem Vorgebürge der guten Hoffnung geboren, der sich schon seit mehrern Jahren in Berlin aufhält, hat unter dem Titel: Gallerie der berühmten Männer, eine Sammlung von Bildnissen in gr. 4to zu ätzen angefangen. Es sind davon zwey Hefte heraus, welche folgende Bildnisse enthalten: 1) Friedrich I. König von Preußen, 2) Leopold, Fürst von Anhalt-Dessau, 3) Ewald Friedrich Graf von Hertzberg, 4) Johann Joachim Spalding, 5) Johann Friedrich Zöllner, 6) Friedrich Anton Freyherr von Heinitz, 7) Friedrich Wilhelm I. König von Preußen, 8) Kurt Christoph Graf von Schwerin. Hr. Jan-Penningh hat eine ihm ganz eigene Manier, die zuweilen geräth und zuweilen mißräth. Das beste ist das Bildniß des Hrn. Grafen von Hertzberg nach Schröder. Auch das Bildniß des berühmten Hrn. Spalding ist noch leidlich. Aber besonders im zweyten Heft sieht man lauter steife Karikaturen. Wir hoffen, Hr. P. werde es künftig besser machen, denn sonst werden berühmte Männer verbitten, in seine Gallerie aufgenommen zu werden.

Herr J. Calau hat 12 Prospekte von Berlinischen Plätzen sehr artig radirt, so klein und so wohlfeil, daß man sie zu Visitenkarten brauchen kann. Ebend. hat noch zwey andere Prospekte in 4to radirt.

Eine Ansicht des nach der Angabe des Herrn Hofbaudirektors Langhans neugebauten Thurms der Marienkirche zu Berlin, auf einem Quartblatte, ist deswegen merkwürdig, weil die Gebäude, welche im altmodischen Stile gebauet werden, jetzt etwas selten sind.

Ein niedliches Blatt in klein Queerfolio, in Aberlischer Manier illuminirt, zeigt den neuen marmornen Pallast, welchen

chen der jetzt regierende König am heiligen See bey Potsdam bauen läßt, nebst der umliegenden Gegend.

Noch wollen wir den Catalogue raisonné de l'oeuvre de feu *George Frédéric Schmidt*, Graveur du Roi de Prusse etc. à Londres (Berlin) 1789. 8. für die Liebhaber der Werke dieses großen Künstlers anzeigen. Vorn ist eine Kopie des von dem Künstler selbst geätzten eignen Bildnisses, von Wagner zu Leipzig.

Die Königl. Medailleurs, Hr. Loos, Stierle und Abramson, haben jeder bey verschiedenen Gelegenheiten Stempel zu Denkmünzen geschnitten, wo zum Theile die Erfindung, allenthalben aber die Ausführung zu loben ist. Hr. Abramson hat seine Folge von Denkmünzen auf deutsche Gelehrte mit drey Münzen auf Lessing, Kant und Weisse vermehrt.

Die Königl. Porzellanfabrik hat eine Menge schön geformter und gemalter Sachen geliefert, Vasen im antiken Geschmacke u. s. w. Besonders ist der porzellainene Dessertaufsatz sehr schön, der 1791. bey Gelegenheit der Vermählung zweyer Königl. Prinzessinnen gemacht ward, und noch in der Fabrik zu sehen ist.

In dieser Fabrik ist das Bild des Nestors der deutschen Dichter, Hrn. Gleim, in Basrelief, wohlgetroffen in Biscuit en Medaillon gemalt worden.

Dresden. Das Bildniß des gelehrten Bauers Joh. Georg Palitzsch, zu Prohlis ohnweit Dresden, von Hrn. Schulze nach Graf im J. 1782. in Fol. gestochen, verdient angeführt zu werden. Die Verzierungen sind von Schenau gezeichnet. Dieser geschickte Kupferstecher hat noch bey seinem Aufenthalte in Paris ein schönes großes Blatt angefangen, und es in Dresden geendigt. Es ist nach einem Gemälde des L. F. Vigée le Brun zu Paris, und stellt vor: Venus, die dem Amor die Flügel bindet. — Drey Blätter nach Gemälden der Churfürstl. Gallerie in Dresden, gezeichnet von Hrn. Seidelmann, und von Hrn. Schulz gestochen, sind auch schön: 1) Ecce Homo nach Guido Reni; 2) ein Christuskopf nach Annibal Carraccio; 3) Grande veduta nach Angelika Kaufmann.

Ein Bildniß des berühmten Kupferstechers Hrn. J. G. Naumann, in Fol. in punktirter Manier gestochen, verdient Aufmerksamkeit. Es ist nach einer Zeichnung Seydelmanns, von Hrn. Hüllmann, einem Schüler des gedachten Herrn Schulze, unter dessen Anleitung gestochen.

Der Plauensche Grund und die übrigen schönen Gegenden um Dresden haben Gelegenheit zu einer Anzahl von Ansichten in klein 4 gegeben, die von den Herren J. C. Klengel und C. A. Günther radirt und auf Aberlische Art voll Wahrheit und Anmuth ausgemalt sind. Hr. Günther hat auch einige Gegenden größer vorgestellt. Z. B. den Königstein und Lilienstein ꝛc. Er hat auch zwey ziemlich große Aussichten vom Brocken auf gleiche Art geätzt und ausgemalt. Der Rec. gesteht aber, daß er darin, ob sie gleich recht hübsch sind, das Charakteristische der Harzgegenden nicht hat finden können. Wenn die Unterschrift nicht wäre, würde man nach der Behandlung glauben, es wären etwa Gegenden aus dem Elbthale, oder höchstens etwa beym Geyersberge.

Unter dem Titel: Oeuvres d'Architecture de C. T. Weinlig, hat dieser geschickte Mann drey Hefte in groß Queerfolio gezeichnete Auszierungen von Zimmern herausgegeben, welche sehr geschmackvoll sind.

Hr. Johann Penzel, verdient auch angeführt zu werden. Er hat unter Schellenberg studirt, und sich D. Chodowiecki zum Muster genommen. Er hat viele Bücher mit guten Kupferstichen, in einer aus den beyden Manieren der ebengenannten Meister zusammengesetzten Behandlung nach eigenen und fremden Zeichnungen gezieret. In der Erfindung merkt man freylich den Nachahmer Chodowiecki's, aber man sieht seine Blätter ihrer gefälligen Zeichnung und Manier wegen, gern.

Zu den großen Schätzen von Kunstsachen, die man in Dresden findet, ist noch die große Sammlung von Gipsabgüssen des berühmten Mengs hinzugekommen. Dieser große Künstler hatte die besten antiken Statuen in Italien und Spanien für sich formen lassen. Der Kurfürst hat nach dessen Tode diese in ihrer Art einzige Sammlung gekauft, und bey den antiken Marmorstatuen im Japanischen Pallast aufstellen lassen.

Leipzig. Hr. Bause hat seine vortreffliche Folge von Bildnissen mit vielen trefflichen Blättern vermehrt. a) Zur

Folge

Folge von Gelehrten und Künstlern sind hinzugekommen die Bildnisse Wielands nach May, Boomers und Platners nach Graf, des Schauspieldirektors H. G. Koch, nach eigener Zeichnung, und Kants nach einer fremden und sehr unvollkommenen Zeichnung, von Schnorr, so daß zu bewundern ist, daß Hr. Bause noch etwas daraus machen können. 2) In eben der Größe das Bildniß des Hrn. Kammerpräsidenten Joh. Fr. von Dombardt, 1782. und das Bildniß der Kronprinzessin von Dänemark Louise Auguste, nach Graf. 1791. Zum Gegenbilde des letztern wird, wie versichert worden, Hr. Bause das Bildniß der regierenden Herzoginn von Kurland stechen. 3) In größern Formate als Gegenbilder Peter der Große, nach le Roy, 1785. Friedrich der Große, nach Graf. 1787. zwey würdige Gegenbilder. Das letztere Bild hat nicht das Verdienst der Aehnlichkeit. 4) Bildnisse in groß Folio, welche auf Kosten der Familie gestochen, und nicht zum Verkauf zu haben sind: Mr. Carel Wouter Fischer, Pensionaris der Stad Amsterdam. Kammerrath Frege in Leipzig. Hofrath Johann Gottlob Böhme und dessen Gattinn in Leipzig. Hofrath D. Karl Ferdinand Hommel in Leipzig. Johann Gottlob Quandt in Leipzig.

In seinen andern Blättern hat dieser berühmte Künstler sehr verschiedene Manieren versucht. 1. 2) Zwey Mannskopfe nach Dietrich. 1782. 3) Ein Christuskopf nach einer kolorirten Zeichnung von Oeser nach Guido. 1782. Er ist braun und auch kolorirt abgedruckt. 4) La petite Ruse, nach einem Gemälde von Sir Joshua Reynolds, 1784. Dieses meisterhaft bearbeitete große Blatt wird nur in England verkauft. Es steht darauf: London, publish'd 1. Jan. 1785. by Wm. Dickinson No. 158. New-Bond-Street. 5) Serena, nach einem Gemälde von J. B. Greuze im Kabinette des Hrn. Gottfried Winklers in Leipzig 1785. in punktirter Manier. 6) Damon und Musidora aus Thomsons Sommer, eine niedliche waldigte Landschaft nach einer Zeichnung von J. S. Bach. Diese Platte war schon 1779. geätzt und 1788. nur neu überarbeitet, wodurch sie viel gewonnen hat. 7) Rosetta, nach Caspar Netscher, gestochen 1789, ein ganz allerliebstes Blatt. 8) Ein anatomisches Blatt, 1791. Es ist der Knochenkopf eines siebenmonatlichen Kindes, so abgedruckt, daß die eingespritzten Gefäße

fäße der Haut sichtbar werden. Auch dieses kleine Blatt ist in seiner Art meisterhaft.

Versuche im Radiren von Juliane Wilhelmine Bause, 1791. Es sind acht sehr niedlich radirte Landschaften nach Bach, Sachtleben, Both, Hodges und F. Köbel, von der Tochter des berühmten Künstlers, jetzt verheyratheten Mad. Löhr.

Hr. C. W. Grießmann, ein Schüler von Bause, hat das bekannte Schmidsche Blatt Jairi Töchterlein so kopirt, daß man sich von dessen Talenten einen vortheilhaften Begriff macht.

Hr. C. C. Wünsch hat sechs Prospekte von Gegenden im Karlsbad radirt und kolorirt. Die Aehnlichkeit der Gegenstände giebt diesen Blättern einen Werth, nicht aber die Kunst.

Hr. C. B. Schwarz hat eine malerische Reise durch Sachsen in vier Heften in Queerfolio herausgegeben. Diese Blätter enthalten Gegenden an der Saale und sind besser, als die vorher erwähnten, thun aber zur Vorstellung der so sehr schönen Gegenden in Sachsen bey weitem noch nicht Genüge.

Die Rostsche Kunsthandlung in Leipzig hat sich auf mancherley Art um die Kunst verdient gemacht. Sie hat seit zwölf Jahren eine jährliche Auktion von Kunstsachen, besonders von Kupferstichen veranstaltet, wozu alle Besitzer von Kupferstichen gegen sehr billige Bedingungen einsenden können. Die Auktion ist jährlich im Jenner. Durch diese Anstalt sind vielen Liebhabern schon große Dienste geschehen, indem sich dadurch Gelegenheiten darbieten, Stücke die man verlangt, zu erhaschen, und sich von solchen, die man doppelt oder übrig hat, auf eine bequeme Weise loszumachen.

Man findet in dieser Kunsthandlung eine beträchtliche Sammlung von Statuen und Figuren, Gruppen, Busten, Bas- und Hautreliefs, akademischen Stücken für Künstler, Vasen, Konsolen u. s. w. über antike und moderne Originale, in Gips geformt, zum Verkauf. Es sind darunter unter andern verschiedene aus der vortrefflichen Kurfürstl. Antikensammlung in Dreßden. Außerdem hat Hr. Rost noch das Geheimniß erfunden, die Abgüsse in einer festen Masse zu machen,

chen, so daß sie aller Witterung ohne Schaden können ausgestellt werden, und so die Dauer des Steins oder Marmors haben.

Diese Kunsthandlung hat auch im J. 1791. eine Anzeige herausgegeben, daß sie Verzeichnisse aller Blätter eines jeden Künstlers besorgen will, dessen Blätter verdienen in Sammlungen aufgenommen zu werden.

Göttingen. In einer dortigen Buchhandlung bey Angelo Bottinelli erschienen im J. 1790. vier Bildnisse dortiger Professoren auf Quartblättern: 1) des Hrn. Geh. Justizraths Böhmer; 2) des Hrn. Hofraths Heyne; 3) des Hrn. Hofr. Lichtenberg; 4) des Hrn. Hofr. Schlözer. Sie sind von H. C. Grape und H. Schwenterley in Göttingen in punktirter Manier gemacht, und wohl getroffen.

Hannover. Das Monument, welches eine Gesellschaft dem großen Leibnitz gesetzt hat, verdient ehrenvoll erwähnt zu werden. Es besteht aus einem offenen, auf 8 Säulen ruhenden Tempel, der in einem angenehmen Gebüsche ohnweit des Paradeplatzes stehet. In demselben steht auf einem hohen Fußgestelle das kolossalische Brustbild des großen Mannes. Es ist von Hewson, einem engländischen Bildhauer in Rom, aus Carrarischem Marmor vortreflich gemacht. Man kann davon auch Abgüsse in Gips haben.

Hr. Hofkupferstecher Ganz hat einige Ansichten vom Harz mit Farben kolorirt herausgegeben. Auch hat er ein großes Bild des Herzogs-Bischofs zu Osnabrück gestochen, welches ihm Ehre macht.

Braunschweig. In der Bremerschen Kunsthandlung ist immer noch ein auserlesener Vorrath von Kupferstichen aus allen Ländern zu haben.

In der Fürstl. Porzellanfabrik zu Fürstenberg sind folgende Brustbilder deutscher Gelehrten, drey bis vier Zoll hoch in Biscuit, sehr gut gearbeitet und ähnlich gemacht worden: 1) Gellert, 2) Jerusalem, 3) Göthe, 4) Wieland, 5) Mengs, 6) Winkelmann, 7) Fr. Nicolai.

Bey dem hiesigen Gipsgießer Künkler sind diese artigen kleinern Brustbilder in Abgüssen in Gips zu haben. Ebenderselbe hat einen ziemlichen Vorrath von Abgüssen antiker Statuen und Busten, und auch Brustbilder in Lebensgröße

merkwürdiger Personen, z. B. Campe, Trapp, Lavater, Bährdt, Lessing, Schmid, Brockmann u. s. w.

Kassel. Zwey Ansichten des Schlosses Weißenstein von J. H. Tischbein 1788. haben das Verdienst der Richtigkeit. Apollo, nach J. H. Tischbein ist ein großes Blatt vom Hrn. Hofkupferstecher G. M. Weise, 1791. gestochen, das ihm Ehre macht.

Gotha. Unser Hofbildhauer Hr. Döll hat die Brustbilder folgender deutscher Gelehrten in mehr als Lebensgröße bossirt: Zollikofer, Weiße, Platner, Winkelmann, Mengs. Abgüsse davon sind in der Rokischen Kunsthandlung in Leipzig zu haben.

Weimar. Unser Hofbildhauer, Hr. Klauer, hat eine ansehnliche Sammlung von Abgüssen von antiken Statuen ꝛc. zum Verkaufe. Er hat auch folgende wohlgetroffene Brustbilder merkwürdiger Personen gemacht: Göthe, Herder, Wieland, Musäus, Oeser, die Frau von der Recke, Raynal, Villoison. Er verkauft Gipsabgüsse davon, und auch schöne dazu gehörige Consolen.

Göthe, ein großes schön gestochenes Blatt von Lips, nach eigener Zeichnung. Die Aehnlichkeit ist nach der Meynung des Recens. ziemlich verfehlt.

Das Modenjournal, welches seit einigen Jahren heraus kömmt, verdient auch gewissermaaßen als ein Kunstwerk angeführt zu werden. Die Kunst wird ohnedieß jetzt an manchen Orten überhaupt etwas bunt und modisch, und das Modenjournal hilft wenigstens durch Anzeigen manche Kunstsachen befördern.

Düsseldorf. Recueil de Desseins, gravés d'après les plus fameux maitres, tirés de la Collection de l'Academie Electorale Palatine des beaux arts a Düsseldorf. Zwey Suiten jede von 50 Zeichnungen, mit der Feder gezeichnet, die genau nachgeahmt sind.

Auch hat man angefangen, verschiedene Gemälde der dortigen Churfürstl. Bildergallerie in Kupfer zu stechen. Es sind uns davon zehn Platten von verschiedenen Kupferstechern zu Gesichte gekommen, die alles Lob verdienen.

Mann.

Mannheim. Hr. **Heinrich Sinzenich**, ein gebornet Mannheimer, hat sich verschiedene Jahre in London aufgehalten, und daselbst unter Bartolozzi gearbeitet, und sich gebildet. Er kam im J. 1779. in seine Vaterstadt zurück. Er hat daselbst seit 1780. dreyzehn schöne historische Blätter nach verschiedenen Meistern in Bartolozzischer Manier in Kupfer gebracht, die zum Theil auch in Farben abgedruckt sind. Auch stach er das große Bildniß der Schauspielerin Madame Brandes nach Graff. Im J. 1791. gieng er nach Berlin, wo er sich seitdem aufhält, haben wir oben angezeigt.

Sein Bruder, Hr. **Peter Sinzenich**, auch ein Kupferstecher, ist in London geblieben, wo er unter andern gute Landschaften radirt hat.

Hr. **An. Verhelst** hat verschiedene schöne Kupferblätter geliefert, besonders des Churfürsten und der Churfürstin, jedes auf einem halben Foliobogen meisterhaft gearbeitet.

Stutgard. Hr. **Johann Gotthard Müller** hat im Jahr 1784. ein vortreffliches Blatt **Loth mit seinen beyden Töchtern**, nach **Gerard Honthorst** gestochen. Von ebendemselben erhalten wir auch zwey vortreffliche Bildnisse, die äußerst charakteristisch sind: 1) **Moses-Mendelssohn**, nach J. C. Frisch in Berlin; dieß ist das einzige Bild, was den berühmten Mann ähnlich vorstellt. Man sieht den scharfsinnigen, friedlichen, etwas kränklichen Philosophen. 2) **August Gottlieb Spangenberg**, Bischof der Brüdergemeine zu Herrnhut, nach Ant. Graf; hier sieht man den ruhigen aber gesunden Greis, den friedlichen in sich gekehrten Geistlichen, mit einer leichten Tinte von Schwärmerey über den Augen, eher weltklug als scharfsinnig. Es ist in diesem Kopfe ungemein viel Leben und Wahrheit.

Tübingen an der Neckarseite, ein koloritetes Blatt in Queerfolio; wir führen es nur wegen der treuen Darstellung an; als Kunstwerk bedeutet es wenig. Der Künstler hat die Selbstkenntniß bewiesen, sich nicht zu nennen.

Nürnberg. Hr. **Andreas Leonhard Moeglich** in Nürnberg, hat den **Abschied des Calas von seiner Familie** nach dem berühmten großen Blatte von D. Chodowiecki, auf einer noch etwas größern Platte und in einer sehr ähnlichen Manier gestochen. Das Blatt thut im Ganzen eine

sehr gute Wirkung, aber freylich die Vergleichung mit dem Original kann es nicht wohl ertragen. Das Licht ist sehr viel greller, und man kann nicht wohl begreifen, woher so viel Licht in einen dunklen Kerker kömmt. Der unnachahmliche Ausdruck auf dem Gesichte des alten Calas und der Tochter fällt sehr gegen das Original ab. Es ist nur blos der Schmerz gemeiner Leute geworden. Dieser Nachstich ist übrigens noch mit drey Mäusen bereichert, welche im Gefängniß herumlaufen. Theils aber ist dieser Zusatz für eine so edle und ernsthafte Vorstellung zu niedrig, theils hat Hr. M. auch nicht bedacht, daß, wo so viele Menschen in Bewegung sind, die Mäuse gewiß verscheucht werden müssen, und nicht so dreist herumlaufen können.

Hr. Johann Friedr. Frauenholz hat eine neue Kunsthandlung eröffnet, in welcher er mehrere Kunstwerke, unter andern auch die Abbildung der antiken geschnittenen Steine der berühmten Stoschischen Sammlung, welche jetzt in Potsdam ist, mit antiquarischen Erläuterungen herausgeben will.

Augsburg. Hr. Johann Elias Haid hat ein historisches Blatt nach Caravaggio, *l'Adultère au temple* *) in schwarzer Kunst geliefert,

Ebenderselbe setzt seine Sammlung von Bildnissen von Gelehrten in 4to in schwarzer Kunst fort. Es sind uns davon zu Gesichte gekommen die Bildnisse des K. Preuß. Staatsministers Hrn. Baron Friedrich Anton von Heinitz, des durch seine diplomatische Schriften berühmten Hrn. Reg. R. Spies in Anspach, und des durch sein so unkatholisch aussehendes, aber doch wirklich sehr katholisches Gebethuch bekannt und merkwürdig gewordenen Exjesuiten, Hrn. J. M. Sailers zu Dillingen.

Versuch einer zahlreichen Folge leidenschaftlicher Entwürfe für — Empfindsame — Kunst- und Schauspieltreunde; erfunden, gezeichnet, geätzt und mit Anmerkungen begleitet, von J. Fr. v. Hörn. Augsburg, 178[illegible]. in 4to. Dieser geschickte Künstler machte aus Bürgers Lenardo und Blandine ein Duodram, welches auch in München aufgeführt ward. Er zeichnet darauf 160 verschiedene

*) Der Titel sollte wohl la femme adultère au temple heißen; sonst möchte jemand der Ehebruch im Tempel übersetzen.

seine Scenen und Stellungen dieses Duodrams, radirte sie, und fügte eine Erklärung jeder Scene hinzu.

Von eben diesem Künstler kamen in den Jahren 1783 und 1784, unter dem Titel: Exercices d'imagination de differens caractéres et formes humaines, 94 Blätter in 4to heraus, die von ihm gezeichnet, und No. 1 bis 61 von R. Brichet sehr gut gestochen, und No. 62 bis 94. vom Hrn. von Götz selbst radirt sind. Es sind komische aber charakteristische Karrikaturen, meist bairischer Art, da Hr. v. G. sich lange in diesem Lande aufgehalten hat.

Hundert Aussichten an der Donau, nach Zeichnungen von A. C. Gignoux, von J. M. Frey geätzt in längl. Quarto. Sie sind artig radirt; aber einige, die dem Rec. bekannt waren, würde er hier nicht wieder erkannt haben.

Wien. St. Ambroise et Theodose le Grand nach Rubens, ein großes und kräftiges Blatt von Jakob Schmuzer, 1784.

Die schlafende Venus, nach einem Gemälde M. A. Franceschini in der Lichtensteinischen Gallerie von Quirin Mark, einem Schüler Schmuzers.

Clemens Kohl hat 1784. das Bildniß des Hrn. Past. August Wilhelm Hupels in Liefland, nach einem fleißigen Gemälde von Joseph Darles sehr gut gestochen.

Ebenderselbe hat 1794. (oder eigentlich nach 1791.) das Bildniß Friedrichs des Großen in Folio nach einem Oelgemälde des verstorbenen J. H. C. Franke in Berlin gestochen. Des Kupferstechers Arbeit ist meisterhaft, nur ist Kohl zu beklagen, daß er kein besseres Gemälde hatte. Man sieht offenbar, daß Franke die von dem Bildhauer Hrn. Ecklein in Potsdam nach dem Tode abgegossene Larve vor sich hatte, worinn aber natürlich alles todt und von den lange gelittenen Schmerzen verzogen ist. Daraus hat er die mehrere Aehnlichkeit herausfuchen wollen, woraus aber eine unglückliche Mischung von Tod und Leben entstanden ist, sonderlich um den Mund, welche die widrigste Wirkung thut. In dieß halb todte und halb lebende schief verzogene Gesicht sind ein Paar große Augen ohne Feuer gesetzt worden, die den Augen dieses großen Mannes ganz unähnlich sind. Kurz, das Gesicht ist ganz verstellt. Wir lassen aber der Geschicklichkeit des

Kupferstechern gern alle Gerechtigkeit wiederfahren, besonders in Absicht auf die wohlgeordneten Beywerke.

Prise du cerf au clair de Lune, und Tigre tué par le Prince de Nassau Siegen, zwey große Blätter, in den J. 1787 und 1788. ganz vortreflich in schwarzer Kunst von Johann Jacobe gemacht. Sie geben englischer schwarzer Kunst nichts nach.

Dieser Künstler hat auch kleinere Blätter in eben der Manier gemacht.

Viele Bildnisse merkwürdiger Personen in Oesterreich, Minister, Generale, Räthe, Gelehrten sind von J. L. Mannsfeld, Jakob Adam und Quirin Mark im Verlage der Artariaschen Kunsthandlung auf Oktavblättern sehr gut gestochen worden. Besonders einige von J. Adam können für vorzügliche Kunstwerke gelten.

Sammlung von 36 Aussichten, der Residenzstadt Wien, von ihren Vorstädten und einigen umliegenden Oertern. Gezeichnet und gestochen von Karl Schütz, Mitglied der K. K. Akademie der bildenden Künste, und von Johann Ziegler. 1780 bis 1786 in großer Bogengröße. Diese Aussichten sind sehr gut gezeichnet und zum Theile mit einer Menge wohlgezeichneter Figuren staffiret. Die Illumination ist freylich etwas bunt, aber im Ganzen machen diese Blätter doch eine sehr angenehme Wirkung. Sie stellen außerdem viele Gebäude und Gegenden in und um Wien nebst dem Kostume der damaligen Trachten beyder Geschlechter sehr treu dar.

Diese Sammlung ist fortgesetzt durch 9 ähnliche Blätter, von Ziegler gezeichnet, und von J. Gauscha gestochen.

Vue de la Ville de Vienne, de ses Fauxbourgs et de ses Environs. prise du Chateau du Belvedère von F. C. Zoller 1785. ist ein schönes großes Blatt mit gut gezeichneten Figuren staffirt und mit Verstande illuminirt.

Cabinet consistant en une Collection de quarante quatre Portraits représentant les plus fameux de l'Antiquité par François Xavier Würt, Graveur de Médailles de S. M. Imp. Rom. et Membre de l'Academie Imp. Rom. des beaux Arts. 1787. Dieß ist ein Verzeichniß von

44 Por-

44 Pasten in Basrelief, welche dieser berühmte Künstler nach den besten Antiken verfertigt hat.

Ebenderselbe hat auch verschiedene schöne Denkmünzen geschnitten, unter andern auf die im J. 1785. eröffnete K. K. medicinisch-chirurgische Akademie.

Bildsäule Josephs des Zweyten mit allegorischen Vorstellungen in halb erhobener Arbeit. Verfertigt und aufgestellt in der K. K. Porzellanfabrik in Wien. 1789. bey Joseph Edlen von Kurzbeck in gr. Folio. Dies ist der Titel der Beschreibung der Statue des Kaisers von Porzellan, welche in der K. K. Porzellanfabrik in Wien in einem besondern Zimmer aufgestellt ist. Sie ist aus unglasirter Porzellanmasse drey Fuß hoch; eine ungewöhnliche Höhe für ein Werk von dieser Masse! Sie ist im antiken römischen Kostume, und stehet auf einem vier Fuß hohen Fußgestelle, welches dem orientalischen Porphyr nachahmet. An drey Seiten desselben sind Basrelefe mit schicklichen lateinischen Inschriften. Die ganze Erfindung und Anlage ist ein Werk des Hrn. Hofraths von Birkenstock, der durch sein vortrefliches Denkmal in lateinischer lapidarischer Schreibart mit Recht berühmt geworden ist. Auch durch dieses Werk hat er einen neuen Beweis seines ächtrömischen Geschmacks gegeben. Nach seiner Erfindung hat der Vicedirektor der K. K. Akademie der Künste in Wien, Hr. Füger, die Zeichnung gemacht, und das ganze Werk ist von dem Modellmeister der dortigen Porzellanfabrik, Hrn. Anton Grassi, verfertigt worden. Hier ist auf einem Blatte die Statue selbst, nebst den beyden Seiten-Basrelefen, und auf dem andern Blatte das vordere Haupt-Basrelief, das ganz meisterhaft erfunden ist, vorgestellt, und die Erklärung derselben hinzugefügt.

Basel. Die Mechelsche Kunsthandlung hat viele schöne Blätter stechen lassen, welche alle sämmtlich anzuführen allzuweitläuftig seyn würde.

Im Jahre 1786. kam daselbst ein großes kolorirtes Blatt heraus, mit der Aufschrift: *Vue perspective de la Partie la plus élevée du Centre de la Suisse où l'on découvre tout le Canton de Lucerne, une partie de Cantons d'Uri, Schweitz, Unterwalden, Zoug et Glaris, et une lizière de ceux de Zurie et de Berne, ainsi que la Republique de*

Gersau, la Vallée d'Engelberg et les Baillages libres. Dieſes Blatt ſtellt das bewundernswürdige Relief von einem Theile der Schweiz vor, welches 209 franzöſiſche Quadratlieuen begreift, und alles bis in den kleinſten Detail vorſtellt. Schon im Jahre 1777 zeichnete Hr. B. A. Dunker dieſes vortreffliche Werk ab, und es ward damals in Paris von Née und Masquelier geſtochen, mit der Aufſchrift: *Plan perſpectif d'une grande Partie des Cantons de Lucerne, D'Uri, de Schweitz, d'Underwalden, de Zoug et de Glaris, avec la Frontière de celui de Berne.* Der colorirte Plan von 1786. enthält mehr, und zeigt alſo, wie viel der verehrungswürdige Greis ſeit 1777 hinzu gearbeitet hat. Wenn man beyde Blätter zuſammen nimmt, kann man ſich einen lebhaften Begriff von dieſem bewundernswürdigen Werke machen.

Bern. Von dem berühmten **Aberli** haben wir noch nicht vier ſeiner Hauptblätter angezeigt: Vue du Cerlier et du Lac de Bienne, Vue d'Yverdon priſe depuis Clindi, Vue à Mours und Vue du Chateau de Wimmis. Sie machen großes Vergnügen durch die Wahrheit und Annehmlichkeit der Darſtellung, aber erregen zugleich das Bedauern, daß dieſer große Künſtler ſeine Laufbahn geendet hat.

Auch verdienen angezeigt zu werden: Petites vues choiſies pour ceux qui commencent à deſiner, priſes d'aprés nature par *I. L. Aberli*, et gravées par H. Kieter. 1er Cahier, 4 Blatt.

Die Aberliſche Manier iſt von vielen Künſtlern zu Schweizerproſpekten nachgeahmt worden, z. B. Dunker, Aſchmann, Pfenninger, Wolf, *) Henzi, Hackert, Du Crey, Wyß, u. a. mit verſchiedenem Erfolge nachgeahmt worden.

Zürich. Den **helvetiſchen Kalender** hat der berühmte **Salomon Geßner** mit allerliebſten kleinen Schweizerproſpekten geziert, die wegen glücklicher Auswahl, wegen treuer

*) Ein Verzeichniß vieler Schweizerproſpekte bis ins Jahr 1778. kann man in Herrn Meuſels Miſcellaneen artiſtiſchen Inhalts 1ſtes Heft S. 13 ff. finden, und eine Fortſetzung davon im 3oſten Heft S. 354 ff.

treuer und malerischer Darstellung gleich schätzbar sind. Die folgenden Kalender bis 1791 enthalten dergleichen Prospekte vom Hrn. J. H. Meyer.

VIII. Musik.

Johann Georg Albrechtsbergers, K. K. Hoforganistens zu Wien, gründliche Anweisung zur Composition; mit deutlichen und ausführlichen Exempeln, zum Selbstunterrichte erläutert; und mit einem Anhange von der Beschaffenheit und Anwendung aller jetzt üblichen musikalischen Instrumente. Leipzig, bey Breitkopf. 1790. 440 S. 4.

Der Inhalt dieses Buchs besteht aus 35 Kapiteln. 1) Von den Intervallen überhaupt; 2) von den Consonanzen und Dissonanzen; 3) von den Bewegungen; 4) von den musikalischen Geschlechtern und Tonarten; 5) von der alten und neuen Tonleiter der Grundstimme; 6) vom strengen und freyen Satze überhaupt; 7) erste Gattung des zweystimmigen strengen Satzes, welche heißt: Note gegen Note; 8) Fortsetzung des vorigen; 9) von der zweyten Gattung des zweystimmigen strengen Satzes, welche aus zwey oder drey Noten über oder unter einer besteht; 10) von der dritten Gattung des zweystimmigen strengen Satzes, welche 4, 6, oder 8 Noten unter einer zuläßt; 11) von der vierten Gattung des zweystimmigen strengen Satzes; 12) von der fünften Gattung des zweystimmigen strengen Satzes; 13) 14) 15) 16) 17) von den fünf Gattungen des dreystimmigen strengen Satzes; 18) 19) 20) 21) 22) von den fünf Gattungen des vierstimmigen strengen Satzes; 23) von der Nachahmung; 24) von der Fuge; 25) Regeln zu den drey- und mehrstimmigen Fugen; 26) von der Umkehrung; 27) von der Fuge mit einem Exempel; 28) vom doppelten Contrapunkte in der Octave oder Quintdecime; 29) vom doppelten Contrapunkte der Decime oder Terz; 30) vom doppelten Contrapunkte der Duodecime oder Quinte; 31) von den Doppelfugen; 32) kurze Regeln zum fünfstimmigen Satze; 33) Beyspiele mit Chorälen im strengen Satze; 34) von dem Kirchen-

Kirchen- Kammer- und Theaterstyl, und von der Kirchenmusik mit begleitenden Instrumenten; 35) vom Canon.

Da dies Buch von einem Deutschen in deutscher Sprache für Deutsche geschrieben ist, so sollte der Verf. die überflüssigen lateinischen Kunstwörter, von denen das Buch strotzt, vermeiden, unübersetzbare unübersetzt gelassen, und keine neuen undeutschen ungeprüft für bekannt angenommen haben. So hat er z. B. das Kunstwort: Restrictio in der Fuge durch Engführung übersetzt; Streich, Aufstreich, Niederstreich, (anstatt Strich), Dissonanzsprünge u. a. m. ungeprüft für bekannt angenommen, die Accorde in vollkommene, unvollkommene und (sogar in) falsche! eingetheilt. Man kann aber diesem Buche deswegen nicht allen Nutzen absprechen, indem Hr. A. in den Kapiteln von der Nachahmung, von dem Canon, von dem doppelten Contrapunkt, von der Umkehrung, von den Doppelfugen viel Gutes gesammlet und vorgetragen hat, das zwar schon in andern Lehrbüchern gefunden wird, aber hier aufs neue wiederholt, und mit Zusätzen vermehrt worden ist. Ob aber dies Buch zum Selbstunterricht zureichend sey, da es ihm an vermeinter Gründlichkeit und Deutlichkeit gar sehr fehlt, ist allerdings zu bezweifeln. Ein Auszug aus den ersten zwey Kapiteln mag dieses beweisen.

1 Kap. Von den Intervallen. Der Hr. Verfasser sagt: Aus jeder Generalbaßlehre ist bekannt, daß überhaupt nur acht Intervalla sind, nämlich: die Secunde, Terz, die Quarte, die Quinte, die Sexte, die Septime, die Octave und die None. Rec. kennt zweyerley Arten von Intervallen, melodische und harmonische, und von beyden Arten mehrere, als Hr. A. Von der ersten Art sind: der Halbton, von welchem gezählt wird, der kleine halbe Ton, die Secunde, Terz, Quarte, Quinte, Sexte, Septime, Octave, None, Dezime, Undezime, Duodezime, Terzdecime, Quartdezime und Quintdezime. Der Einklang kann, wie bekannt, auf jedes dieser Intervalle folgen. Von der andern Art sind: die Tonica, die Prime oder der Grundton, von welchem gezählt wird, der Baß, die Secunde, die Terz, Quarte, Quinte, Sexte, Septime, Octave, None, Undezime und Terzdecime. Der Einklang findet nur bey Vere doppelungen statt, und wird durch denselben sowohl der Grundton, der Baß, die Secunde, Terz, Quarte, Quinte, Sexte, Septime als die Octave am schicklichen Orte verdoppelt, wie

es

es auch durch die Oktave zu geschehen pflegt. Beyde Arten von Intervallen sind sehr verschieden.

Die melodischen Intervalle folgen auf einander, und klingen eins nach dem andern; die harmonischen existiren und klingen zugleich mit einander. Jene zählt man von dem Hauptton auf- und abwärts; diese zählt man nur aufwärts. Jene lassen sich zwar auch wie diese, der Lage nach, in reine, verminderte, kleine, große und übermäßige eintheilen, aber nicht in Con- und Dissonanzen, welche Eintheilung nur dem harmonischen Intervalle zukömmt. Denn die melodischen Intervalle können den Abstand von einer Dissonanz haben, und in der Harmonie doch Consonanzen seyn. Z. B. eine übermäßige Quinte oder große Septime.

c	gis	a		c	h
		oder			
A	H	c		e	d

Weiter: „Der Einklang, welcher keinen Zwischenraum hat, wird im vierstimmigen Satze, statt der Oktave, die Dezime aber statt der Terz gebraucht. Der reine Einklang, z. B. c c, d d kann erhöht werden; c in cis, d in dis u. s. f. welcher sodann der übermäßige (Einklang) oder auch der kleine halbe Ton heißt.“ Rec. setzt c cis unter die melodischen Intervalle, und nennt es einen kleinen halben Ton, aber keinen übermäßigen Einklang, weil es ein Widerspruch ist, daß ein Ton, wie der Einklang, mit einem andern Tone einerley Klang haben soll, c c, und auch nicht wie c cis.

Weiter: Die Secunde ist dreyerley: klein, (welche auch der große halbe Ton heißt) groß und übermäßig. — Die Terz auch dreyerley: vermindert, klein und groß. — Die Quarte ebenfalls dreyerley: vermindert, rein und übermäßig. — Die Quinte auch dreyerley: vermindert, rein und übermäßig. — Die Sexte ebenfalls dreyerley: klein, groß und übermäßig. — Die Septime nicht minder dreyerley: vermindert, klein und groß. Die Octave aber nur zweyerley: vermindert und rein. Die verminderte Octave gehört eben so wenig wie der übermäßige Einklang unter die harmonischen Intervalle, kann nur im geschwinden Tempo als eine durchgehende oder Wechselnote, nicht aber im langsamen Tempo,

wie

wie Seite 78 fälschlich gelehrt worden, gebraucht werden: denn sie findet in keinem harmonischen Gebäude statt, und kann durch nichts anders, als durch eine gesetzwidrige melodische Vorausnahme oder Verzögerung erklärt werden. Ferner:

„Die None ist auch nur zweyerley; klein und groß. Die übermäßige Octave, als ein erhöhter Einklang, und die übermäßige None, als eine erhöhte Secunde (??), welche von neuen Komponisten in der modernen Schreibeart gebraucht werden, will ich weder billigen noch verwerfen."

Was der Hr. Hoforganist alle Tage spielt und gespielt hat, wird er doch in seiner Anweisung zur Composition auch billigen:

gis	gis a		gis	gis a
h	h a	oder	d	d d
d	c —		e	f —
E	F —			9 8
	9 8			6 5
	5 —			
	4 3			

und da er die Auflösung der übermäßigen Sexte, als einer angeblichen Dissonanz, auch sogar der großen Septime p. 368. über sich erlaubt, so wird er wohl auch die Auflösung der übermäßigen None über sich verstatten. Noch besser:

„Wenn man nun von den oberwähnten allgemein angenommenen Intervallen (?) eins, zwey oder drey über den Grundton (??) setzt, so machen sie einen zwey-, drey- oder vierstimmigen Accord aus."

So wären also $\begin{matrix} c \\ as \\ e \\ cis \end{matrix}$ oder $\begin{matrix} as \\ g \\ des \\ c \end{matrix}$ und u. m. vierstimmige Accorde?

Endlich sagt der V. am Schluß dieses Kapitels: Ferner giebt es im regel- und unregelmäßigen Durchgange, (und

(von welchen er bis daher seinen Zöglingen noch keinen Begriff gemacht hat, und also voraussetzt, was er doch lehren soll und will) noch seltsame Accorde, welche alle zu beschreiben oder herzusetzen unnöthig ist." Rec. behauptet hingegen, daß dies eben das Nothwendigste sey, den Zögling zu lehren, wie und woher diese seltsamen Accorde entstehen, und wie man mit den Intervallen in diesen Accorden umgehen soll. Diese Lehre aber befindet sich in diesem großen Buche nicht.

2tes Kap. Von den Consonanzen und Dissonanzen, d. i., wohllautenden und übellautenden Intervallen.

„Die anfangs erwähnten Intervalle werden in Consonanzen und Dissonanzen abgetheilt, darum auch so genannt, weil jene dem Gehör schmeicheln, diese aber (dasselbe) beleidigen. Der reine Einklang, (?) die reine Quinte und die reine Octave sind vollkommene Consonanzen; die kleine und große Terz, die kleine und große Sexte sind unvollkommene Consonanzen." Rec. war ehmals auch der Meynung, da er noch nicht verglich und untersuchte, auch gern und willig annahm, was ihm andere vordemonstrirten. Jetzt aber kann er diese Lehrsätze ohne Limitation nicht billigen. Man kann mit mehr Grunde behaupten, daß diejenigen vollkommene Consonanzen sind, welche sich in dem vier- und mehrstimmigen Satze auf die leichteste, gewöhnlichste und behaglichste Art verdoppeln und vervielfaltigen lassen, und diese sind: der Grundton eines vollkommenen Dreyklangs oder Stammaccords, und die reine Quinte desselben. Und weil das, was von den Intervallen des Stammiaccords gilt, eben auch von den nämlichen Intervallen gelten muß, wenn der Accord durch die Umkehrung zu einem abgeleiteten wird, so sind auch die Terz und Sexte in dem Sextenaccord, imgleichen der Baß und die Quarte in dem Sexquartenaccord vollkommene Consonanzen: denn sie lassen sich in dem vier- und mehrstimmigen Satze auf die leichteste, gewöhnlichste und behaglichste Art verdoppeln und vervielfältigen, welches die Erfahrung in allen, auch in den Vers. Beyspielen bestätiget.

In $\begin{matrix} g+ \\ e \\ c+, \end{matrix} \left| \begin{matrix} c+ \\ g+ \\ e, \end{matrix} \right| \begin{matrix} e \\ c+ \\ g+ \end{matrix}$ sind die vollkommnen Consonanzen mit + bezeichnet.

Die

Die unvollkommnen Consonanzen sind die kleine und große Terz des vollkommnen Dreyklangs oder Stammaccords; und so in den abgeleiteten der Baß und die Sexte.

In $\begin{matrix} g \\ e+ \\ c \end{matrix}\Big|\begin{matrix} g \\ es+ \\ c \end{matrix}\Big|\begin{matrix} c & c \\ g & g \\ e+ & es+ \end{matrix}\Big|\begin{matrix} e+ & es+ \\ c & c \\ g & g \end{matrix}$ sind sie bezeichnet. Wenn nun in dissonirenden Accorden, sie mögen nun Septimen- Nonen- oder Undezimenaccorde seyn, ein vollkommner Dreyklang zum Grunde liegt, so gilt von den Intervallen des letztern eben diese Behauptung. In dem verminderten Dreyklange $\begin{matrix} f \\ d, \\ h \end{matrix}$ welcher aus dem Septimenaccord $\begin{matrix} f \\ d \\ h \\ g \end{matrix}$ durch Weglassung des Grundtons entstand, ist die Terz eine vollkommne Consonanz. In dem verminderten Septimenaccord $\begin{matrix} f. \\ d \\ h \\ gis \end{matrix}$, welcher aus dem Nonenaccord $\begin{matrix} f \\ d \\ h \\ gis \\ g \end{matrix}$ durch Weglassung des Grundtons entstand, ist die Terz h eine vollkommne Consonanz. Die Secunden sind daher als Secunden keine Dissonanzen.

In $\begin{matrix} d \\ h \\ g \\ f \end{matrix}$ ist die große Secunde g eine vollkommne Consonanz: denn sie war es auch in ihrem Stammaccorde $\begin{matrix} f \\ d \\ h \\ g \end{matrix}$ als Grundton.

In $\begin{matrix} as \\ f \\ des \\ a \end{matrix}$ ist die kleine Secunde des eine vollkommne

Conso-

Consonanz: denn sie war es auch in dem Stammaccorde

c
as
f

als Grundton.

des

a
fis
dis

In ist die übermäßige Secunde die eine unvoll-

a

kommene Consonanz: denn sie war es auch in ihrem Stamm-

c
a

accorde fis, wovon dieser Septimenaccord herkam, und der

dis
h

a
fis
dis

Secundenaccord abgeleitet wurde. Und so ist in dem

c

7 7 6 6 5 6 5

Accorden: 4 2, 2, 3, 2, 5 4 die Secunde allzeit eine Con-

2, 2, 2,

sonanz: denn sie stellt entweder den Grundton und Quinte, oder die Terz des Stammaccords vor. In dem ersten Fall ist sie eine vollkommne und im zweyten Fall eine unvollkommne Consonanz. In allen Secundenaccorden aber ist der Baß, welcher weder durch den Einklang noch durch die Octave verdoppelt werden kann, die Dissonanz, welche gleich andern Dissonanzen aufgelöst werden muß. Nach eben diesen unverwerflichen Gründen der Erfahrung sind auch die Quarten als Quarten in den mehrsten Fällen keine Dissonanzen, sie müßten denn in einem abgeleiteten Accord vorkommen, und die Septime des Stammaccords vorstellen, wie in dem abgeleiteten Undezimenaccorde

c	d	d	c	c	h
g	g	g		f	f
e	f	f welcher aus		d	d entstund.
c	c	H		GG	
	5	6			
	4	5			
	2	3			

Die übermäßige Sexte ist also auch keine Dissonanz, weil sie aus dem verminderten Dreyklange dis od. f (f a / h dis) entstund, von welchen ersten der Sexquartenaccord, und von dem zweyten der Sextenaccord üblich sind. In diesen beyden üblichen abgeleiteten Accorden ist die eine unvollkommne Consonanz, wie sie es auch in den Stammdreyklängen war.

Die kleinen und großen Septimen sind in einigen abgeleiteten Nonen- und Undezimenaccorden Consonanzen.

Ein Beyspiel mit der kleinen Septime:

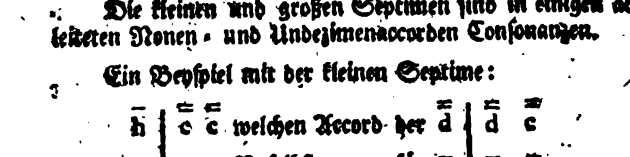

wo nun das c der Grundton, und also eine vollkommne Consonanz war, welche es auch im $\frac{7}{4}$ bleiben muß, weil es sich am leichtesten verdoppeln läßt.

Mit der großen Septime ein ähnliches Beyspiel:

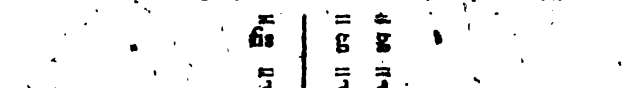

Und dieses gilt auch in folgenden abgeleiteten Nonen- und Undezimenaccorden, $\frac{7\times}{6\,4}$ $\frac{7\times}{4}$ $\frac{7\times}{2}$ — auch in $\frac{7\times}{4\,3}$ welcher aus dem vierstimmigen Undezimenaccord mit der Quinte,

None und Undezime entsteht, und von einem andern gleichnamigen, aus der Quinte, Septime und Undezime entstandenen $\frac{7}{4}$ wohl unterschieden werden muß.
$\frac{3}{}$

Von den Dissonanzen hat Rec. eine von des Hrn. Verf. ebenfalls sehr verschiedene Meynung. Wenn man auf den Ursprung der Accorde achtet, so sind die kleinen und grossen Terzen in den Terzquartenaccorden Dissonanzen, weil sie in ihren Stammseptimenaccorden die Septime vorstellen; so sind in den abgeleiteten, aus Quinte, Septime und None entstandenen Nonenaccorden $\frac{5}{4}$ und $\frac{6}{3}$ die Terzen Dissonanzen, weil sie in dem ersten die Septime, und in dem andern die None des Stammaccords vorstellen, wie sie es auch sind in dem abgeleiteten, aus der Quinte, None und Undezime entstandenen $\frac{7}{3}$, worinnen sie die Undecime des Stammaccords $\frac{4}{2}$ — ingleichen in dem aus der Quinte, Septime und Undezime entstandenen Undecimenaccord $\frac{7}{4}$, worinnen sie die Septime des Stammaccords vorstellen.
$\frac{3}{}$

Die reinen Quinten in den Sexquintenaccorden sind Dissonanzen, weil sie in dem Stammseptimenaccord die Septime vorstellen; so sind sie es auch in den abgeleiteten, aus Terz, Quinte und None entstandenen Nonenaccorden $\frac{6}{4}$, worinnen sie die None des Stammaccords — in den abgeleiteten aus Quinte, Septime und None entstandenen $\frac{5}{3}$ Accorden, worinnen sie ebenfalls die None — und in den abgeleiteten, aus Quinte, None und Undezime entstandenen $\frac{7}{4}$ Accorden, worinnen sie wiederum die None des Stammaccords vorstellen, wirkliche Dissonanzen.

Diese Accorde gehören nun freylich zu den seltsamen, die der Hr. Verf. zu erklären für unnöthig, Rec. aber für höchst nothwendig hält. Die Nonen, (von denen der Verf. nur zwey, nämlich die große und kleine, annimmt, ob er gleich die dritte die übermäßige, alltäglich spielt, wie ihm bewiesen worden ist) — sind, als Nonen allezeit Dissonanzen, wie es auch beyde Undecimen und Terzdecimen sind.

Hr. A., der in den mehrsten Lehrsätzen dem sel. Fux, der man freylich für uns kein Klassiker mehr seyn kann, gefolgt ist, — wie er es selbst p. 18. und an andern Orten mehr bekennt, drückt sich über die Dissonanzen also aus:

Der übermäßige Einklang, die kleine, große und übermäßige Secunde; die verminderte Terz; die drey Quarten; die verminderte und übermäßige Quinte; die übermäßige Sexte; die drey Septimen; die verminderte Octave, und die zwey Nonen sind Dissonanzen. Einige Tonlehrer zählen die reine Quarte mit der kleinen und großen Sexte, und reinen Octave begleitet, deswegen unter die Consonanzen, weil sie von der zweyten Verkehrung eines vollkommenen Accords herstammt; einige deswegen, weil sie im vollkommenen Accord oben liegt, z. B. $\begin{matrix} e \\ g \\ c \end{matrix}$. Man nenne sie nach Belieben! (Das ist doch wohl so gleichgültig nicht) in meinen Ohren bleibt sie immer eine Dissonanz. Es gäbe der Ursachen mehr als eine, dieses zu behaupten. Wenn der Verf. einen einzigen Grund gehabt hätte, diese Behauptung damit zu beweisen, so würde er ihn gewiß angeführt haben. Aber er glaubt selbst nicht, was er lehrt, sonst würde er diese Quarte im fünfstimmigen Satze, als seine Dissonanz, nicht verdoppelt haben. S. p. 365. im folgenden Exempel:

$$\begin{matrix} 8 & 7^{\flat} & 6 & 5 \\ 3 & — & 4 & 3 \\ & & 4 & \end{matrix}$$

Es ist daher leicht einzusehn, daß eine falsch vorgetragene Intervallenlehre bey den Zöglingen viel Unheil anrichtet. Man nehme z. B. an, daß der Baß und dessen Einklang oder Octave, zugleichen die reine Quinte allezeit vollkommene Consonanzen wären; so schließt der Zögling: also lassen sie sich verdoppeln. Wenn

Wenn nun aber dies mit dem Baß oder dessen Einklang und Octave in dem Secundenaccord — oder mit der reinen Quinte in dem Sexquintenaccord geschieht, so entstehen lauter Fehler. Oder gesetzt: die Quarte sey in jedem Fall eine Dissonanz. Was vor Schwierigkeiten entstehn da bey Setzung der Mittelstimmen? Der Zögling will deswegen die Quarte im $\frac{6}{4}$ Accord nicht verdoppeln, weil er sie, wie sein Lehrbuch sagt, für eine Dissonanz hält; daher holpern seine Mittelstimmen, statt daß sie den fließendsten Gesang haben könnten u. s. w.

Aus diesem kurzen Auszuge können die Leser schon abnehmen, wie viel dem ganzen Werke an Deutlichkeit und Gründlichkeit noch fehlen mag.

Bsw.

Kleine Lieder mit leichten Melodien für Kinder und Anfänger auf dem Clavier. In Musik gesetzt von Johann Friedrich Doles, Cantor und Musikdirektor an den beyden Hauptkirchen zu Leipzig. Leipzig, in der Sommerschen Buchhandlung. 1790. 3 Bog. 4.

Funfzehn Lieder von Hölty, wohlgewählt, hat hier Hr. Doles in Musik gesetzt. Sie sind alle leicht, doch werden die aus Moll, Elegie auf ein Landmädchen; auf den Tod einer Nachtigall; auf den Tod einer Gespielin, und, an den Mond, dem Anfänger weniger gefallen. Am besten gerathen ist: der alte Landmann, das Erndtelied und Trinklied.

Qz.

IX. Romane.

Die Verschwörung der Pazzi zu Florenz, ein Trauerspiel in fünf Aufzügen, von Gustav Edinhard. Leipzig, bey Crusius. 14 Bog. 8.

Man hat Mühe, bey dieser, wie bey allen solchen Haupt- und Staatsactionen, sich in dem Gewühle von 20 bis 30 Personen, die unaufhörlich hin- und herlaufen, und mit bald an diesen, bald an jenen Ort mit sich hinreißen, zurecht zu finden, und nicht irre zu werden. Man macht jeden Augenblick eine neue Bekanntschaft, wenigstens dem Namen nach, denn oft sind es auch alte gute Freunde aus Fiesco und andern Stücken, die hier nur ein wenig travestirt, und das nicht immer auf die vortheilhafteste Weise, auftreten. Auch muß man in diesem Stücke freylich keine regelmäßige Ausführung eines einfachen Plans erwarten. Alles geht bunt unter einander durch. Es treten ein Paar Menschen auf; man weiß nicht warum, und weil sie nun eben da sind, so treiben sie irgend etwas, oder raisonniren über irgend etwas; wenn sie fort sind, kommen Andere; und daraus entsteht dann, — es kann gar nicht fehlen, — eine Verwicklung; und wenn der fünfte Akt auf diese Weise herbey getrieben ist, so zerschneiden ein halbes Dutzend Mordthaten den Knoten. Das Ganze ist mit einigen bekannten Lieblingsfloskeln aufgestutzt, als da sind: das Gleichniß von der Löwin, der man ihre Jungen geraubt hat, die Ausrufung: „süße Schwärmerin!“ Franzens impertinente Machtsprüche: „Wer darf reden, wenn ich schweige?“ u. dergl. m. — Daß ein solches Stück kein Gewinn für die Bühne ist, versteht sich wohl von selbst.

Jk.

Edda von Rabenburg, eine Geschichte aus der Vorwelt. Wittenberg, bey Kühne. 1791. 336 S. in 8.

„Zwar würdest du, sagt der Verf. zu seinen Lesern, im Ein„gewaide der Geschichte (!) so manche Spur finden, von „der du, vielleicht nicht ohne Grund, glauben könntest, sie „führe zum wahren Quellbrünnlein dieser Erzählung; aber „du würdest dich, jemehr du dich dem Ziele zu nähern glaub„test, von ihm entfernen, nichts als Namen und unbedeuten„de Gerippe antreffen, und dann nothwendig auf den, den „meisten Lesern angebornen Einfall (?) gerathen, ich sey „in der ganzen alten Welt umhergeritten, habe einzelne Fakta „gesammlet, sie in einander gewebt, sie mit dem Gewand der „Dich-

„Dichtung bekleidet, und so — auch wieder einmal ein Buch „geschrieben.“ Trotz dieser Erklärung, und obgleich der Vf. behauptet, er habe seine Quelle in einem Kloster in einer halbzernagten Handschrift gefunden, ist der Rec. mit gütiger Erlaubniß des Verf. dennoch so frey, das letzte nicht zu glauben, und der Edda von Rabenburg Quellbrünnlein einzig und allein im Eingeweide der Geschichte zu suchen. Es gilt ja auch gleich viel, ob das Quellbrünnlein hier oder dort fließt; die Hauptsache ist — die Frage: wie hat der Vf. das, was er daraus schöpfte, behandelt? Der Verf. ist so bescheiden, in Ansehung dieses Punkts zu sagen: „ich bin gern „zufrieden, wenn du, lieber Leser, von diesem Büchlein sagest, „es hat mir so ziemlich gefallen.“ Der Rec. findet kein Bedenken zu gestehen, daß des V. Büchlein ihm so ziemlich gefallen habe. Da es nun bekanntlich der Fieberparoxysmus der Lesewuth unsrer müßigen Zeitgenossen mit sich bringt, dramatisirte Geschichten aus den Ritterzeiten sich erzählen zu lassen: so wird ohne Zweifel auch diese Edda mit ein Paar Dutzend ihrer Schwestern und Brüder ganz willkommen seyn. Sie ist übrigens in allen gestaltet, wie andere ihres Geschlechts, freylich nicht von Veit Weber erzeugt; aber doch auch nicht verkrüppelt. Der Vf. führt seine Leser sogleich in eine Versammlung schwäbischer Ritter im Trinksaale. Rudolph von Rabenburg, der Burgherr ist ein wackerer Mann; auf seinen Charakter scheint der Verf. am meisten Fleiß verwendet zu haben. Sein Sohn Otto und Dorneck von Hohenburg sind Schensale, die, wo möglich, von Bonifazius, dem Burgpfaffen Rudolphs, und dem Abt zu Aichlingen übertroffen werden. Ueberhaupt ist der Verf. kein Freund der Mönche, denn anstatt ihre Schelmereyen mit dem Mantel der christlichen Liebe zu bedecken, deckt er öffentlich ihre Schanm auf. — Edda und ihre Mutter Kunigunde empfinden fast ein wenig mehr, als man von Damen jener Zeit erwarten sollte. Es wird übrigens rittermäßig getrunken, gefehdet, gewinnet, gewallfahrtet u. s. w. und am Ende findet jeder Topf seinen Deckel. Das alles ist gar stattlich mit veralteten Phrasen, Wörtern und Constructionen verbrämt, so daß der Verf. nöthig fand, zur Erklärung seines deutschen Textes wieder deutsche erklärende Noten für deutsche Leser beyzufügen. Ueber einige gar wundersame Ebentheuer wird der geneigte Leser wohl ein Auge zudrücken, und sich eine gute Portion Andenken und Glauben vorher zu verschaffen suchen. Wenn nicht bey einer solchen

Geschichte ein Deus ex machina dem Verf. zu Gebote stünde, wie sollte er denn das Ende und die Entwickelung des Knotens finden? In Ansehung des Drucks und Papiers ist vermuthlich Rücksicht darauf genommen, daß der Geldbeutel und die Nachsicht des Publikums groß sind.

Ez.

Geschichte des Markis von Seligny und der Frau von Lyzai u. s. w. Aus dem Französischen. In zwey Theilen. Wesensels und Leipzig, 1791. I. 252. II. 288 S. 8.

Wenn unter den Papieren des angeblichen Marschalls von Frankreich sich nichts gescheiteres auffinden ließ, so hätte der Franzose mit seiner Herausgabe, und unser Landsmann mit seiner Verdeutschung immer zu Hause bleiben mögen! Es ist ein durch Zuschnitt, Sprache und Entwickelung so wenig sich auszeichnender Roman, daß er vielmehr unter diejenigen gehört, derselben in Paris, so wie anderwärts, alle Wochen zum Vorschein kommen, und die man daher, wie billig, eben so geschwind wieder vergißt. — Nicht einmal ohne Entführung, Gift und Mord, diesen so abgenutzten Hülfsmitteln, weiß der Franzmann fertig zu werden; und zu hundert andern ins Auge fallenden Unwahrscheinlichkeiten gehört auch die, daß der Vertraute seines zu Paris tobenden Helden, ein zu Malta sich aufhaltender Windbeutel von Ritter ist, der mit seinen witzigen Einfällen und Rathschlägen, wie natürlich immer sechs Wochen zu spät kömmt, und also den Gang der Geschichte sehr abgeschmackt unterbricht. — Ein Schurke von Abbee, der den Kuppler auf die gröbste Art von der Welt spielt, trägt auch nichts dazu bey, das Uebrige sonderlich anziehend zu machen; und so sieht es, beym Lichten besehen, mit den andern Personen des Romans insgesammt aus. — Der Franzose hatte auf die gegenwärtige Lage seines Vaterlandes Rücksicht genommen, und eine Menge statistischer und politischer Anekdoten in sein Buch verwebt. Diese hat, laut einer Machererinnerung, ihm der Uebersetzer gestrichen; und ob er wohl oder übel gethan, mag der Himmel wissen. Vielleicht war es so oberflächliches Zeug, wie das Uebrige; vielleicht aber auch nicht!

Eben

Eben so wenig kann in Ermangelung des Originals, Rec. über die Treue der Verdeutschung absprechen. Zweifel genug sind ihm allerdings aufgestoßen, so wie eine Menge Gallicismen, die mit nur mäßiger Aufmerksamkeit sich hätten vermeiden lassen. Belege dazu verdient das Werklein nicht; allein, wenn es auch vollkommen treu übersetzt wäre, so fehlt ihm doch überall die Lebhaftigkeit und Geschwindigkeit des Ausdrucks, ohne die jeder Roman doppelt langweilig wird, denn auch diesen hier kann Rec. als ein sicheres und sehr unschuldiges Soporativ aus eigner Erfahrung empfehlen; und durch Wörter, wie Blitzblick, Verwirklichung, Prätendentinnen, Kinderschauspielgesellschaften und dergl. dürften vermuthlich nur wenige Leser sich aus ihrem Schlummer wieder aufschrecken lassen.

Omp.

Josephe, von Friedrich Schulz. Neue verbesserte Ausgabe. Weimar und Leipzig, in der Hoffmannschen Buchhandl. 1791. 190 S. 8.

Die Verbesserungen gegenwärtiger neuen Ausgabe dieser glücklichen Bearbeitung der Mariane des Marivaux erstrecken sich nicht weit über kleine Aenderungen und Abrundungen der Schreibart. Was Hr. Schulz in der Vorrede über die Verschiedenheit des Geschmacks und des Charakters der Engländer, Franzosen und Deutschen sagt, dünkt uns nicht nur sehr witzig, sondern auch so treffend und wahr, daß wir sie für diejenigen Leser, die keine Freunde von Romanlektüre sind, hersetzen wollen. „Die Franzosen, sagt der Verf., hören die Helden ihrer Dichter im Roman, wie im Schauspiele gern sprechen, die Engländer und Deutsche sehn sie gern handeln, und hören sie ungern mehr sprechen, als zur Sache nöthig ist. Schon im gemeinen Leben verhält sich die Zunge eines Franzosen zur Zunge eines Engländers und Deutschen, wie das Blatt zum Aste. Dieser braucht Windstöße, jenes ein leises Lüftchen. Wenn die französischen Uebersetzer englische und deutsche Helden ihrer Nation vorführen: so lösen sie ihnen vorher die Zunge, es ist also billige Wiedervergeltung, wenn wir sie den französischen Helden dafür lähmen. Ein Schwätzer ist unter Stillen nie gelitten. Marivaux ist zwar ein sehr angenehmer Schwätzer, aber das deutsche Publikum würde ihm nicht zuhö-

ren, aus dem sehr einfachen Grunde, weil es ihn nicht versteht. Die Franzosen haben für jede ihrer Empfindungen ein System, und für die Sprache derselben einen Syntax. Selbst die Gassenbuben rauf n sich mit Decenz, und die Trunkenheit macht bey ihnen Menuetpas. Wir Deutschen haben für unsre Liebe — Herz, für unsern Kummer — Thränen, für unsern Zorn — Fäuste. Die Franzosen haben für das alles — Zunge. Aber auch wir werden unsre Zungen mehr cultiviren, wenn erst unsre Köpfe mehr cultivirt sind."

Pk.

Lucretia Harris, oder Tugend ist die beste Mitgabe. In zwey Theilen. Aus dem Englischen übersetzt. Dresden, bey Gerlach. 1791. 12 B. 8.

Einer der gewöhnlichen gutgemeinten Romane. Die Schreibart in der Uebersetzung ist mittelmäßig, und hier und da schleppend. Einige Meißnische Idiotismen sind uns auch aufgefallen; besonders ist S. 16. die Schelle (für Ohrfeige) sehr niedrig.

Ag.

X. Weltweisheit.

Actenmäßige Nachrichten von der neuesten philosophischen Synode, und von der auf derselben abgefaßten allgemein gültigen Concordienformel für die philosophischen Gemeinden. Herausgegeben von Jsonomiophilus, Bürger des philosophischen Freystaats. Frankfurt und Leipzig, 1791. 195 Seiten in 8.

Was sich bisher in der philosophischen Welt wirklich zugetragen hat, daß man nämlich alles Streitens und Disputirens ohngeachtet über die Hauptlehren der Vernunftkritik durchaus nicht hat einig werden können; das wird in diesem Werke als der Ausgang eines philosophischen Reichstages vorgestellt,

der

der in der Absicht zusammen berufen worden ist, um der philosophischen Welt den durch die Vernunftkritik zerrütteten Frieden wieder zu geben.

Die Idee ist nicht übel ausgedacht, und kann sowohl den bisherigen Verlauf, als vielleicht auch den Ausgang der Streitigkeiten, so jetzt in der deutschen philosophischen Welt herrschen, anschaulich machen. Wir müssen auch gestehen, daß der Verfasser die verschiedenen Arten zu argumentiren, welche den Partheyen, so bisher über den Werth der kritischen Philosophie gestritten haben, eigen sind, ganz gut zu treffen und darzustellen gewußt habe, und können daher dem unbefangenen Zuschauer dieses Streitens versichern, daß die Lektüre dieses Buches ihm einige angenehme Stunden verschaffen werde, besonders wenn er mit den vorzüglichsten Schriften, so bisher für und wider die Vernunftkritik erschienen sind, einige Bekanntschaft hat.

Da es ganz und gar nicht zu den Absichten des vor uns liegenden Werkes gehört, neue Gründe anzugeben und vorzutragen, nach welchen über die Richtigkeit der Fundamentalartikel des kritischen Systems entschieden werden müßte; da vielmehr in demselben nur dasjenige angeführt wird, was die verschiedenen philosophischen Partheyen über dieses System bereits gesagt haben: so wollen wir uns auch auf keine Angabe seines Inhalts einlassen, sondern nur den Ausgang der Verhandlungen des in demselben beschriebenen philosophischen Reichstages anführen. Nachdem nämlich die ehrwürdigen Väter der philosophischen Synode ein langes und breites, sowohl für, als auch wider die Richtigkeit der Resultate der Vernunftkritik gestritten hatten, und dennoch — über keinen einzigen von denjenigen Sätzen, welche sie ausmachen wollten, einig werden konnten: so schlägt das älteste Mitglied der Synode, um zum wenigsten einige Einigkeit in der philosophischen Welt zu erhalten, folgende Vergleichspunkte vor, die auch von allen anwesenden Philosophen gebilligt und unterzeichnet werden: a) Wir verpflichten uns, sowohl den Satz des Widerspruchs, als auch den logischen Grundsatz des zureichenden Grundes stets in Ehren zu halten; b) wir versprechen heilig, daß wir uns nie unterwinden wollen, die Wirklichkeit der Vorstellungen zu leugnen; c) wir machen uns aufs feyerlichste verbindlich, unser wechselseitiges Betragen in Zukunft stets nach solchen Maximen einzurichten, von welchen

wir

wir wollen können, daß sie allgemeines Gesetz werde; c) wir wollen alle diejenigen Artikel, welche mit der politischen Verfassung des Reichs in Verbindung stehen, aus praktischem Bedürfniß und in praktischer Hinsicht für wahr halten. — Es wäre zu wünschen, daß der dritte Artikel dieses philosophischen Friedensinstruments (denn mit den übrigen hat es wohl keine Noth) heilig gehalten würde; und eine philosophische Synode, welche dieses bewirken, und dem Ausbruche des Drangsals, die ganze Philosophie auf einmal zu reformiren und unverbesserlich richtig darzustellen, der sich jetzt oft auf eine der Würde der Philosophie gar nicht angemessene Art äußert, Schranken setzen würde, dürfte sich ein unsterbliches Verdienst um die ganze philosophische Welt erwerben.

Versuche zur Aufklärung der Philosophie des ältesten Alterthums, von Friedrich Victor Lebrecht Plessing, der Weltweisheit Doktor und ordentl. Prof. zu Duisburg. Zweyter Band erster und zweyter Theil. Leipzig, bey Crusius, 1790. 1036 Seiten in 8.

Den ersten Band dieses sehr weitläuftigen Werks über die Philosophie des Alterthums hat Rec. im ersten Stück des 89. Bandes d. A. D. B. S. 220. angezeigt. Ehe man eine Frage aufwirft und beantwortet, soll man natürlicher Weise zuvörderst untersuchen: ob sie überall beantwortbar sey; und ehe man die Natur und Beschaffenheiten eines Gegenstandes untersucht, muß vorher ausgemacht seyn oder ausgemacht werden, ob und wie er erkennbar sey. Diese nothwendige Bedingung bey allen wissenschaftlichen Untersuchungen machte, daß Recensent, als er den ersten Band dieses Werkes zum Recensiren in die Hand nahm, zuerst in demselben darauf Achtung gab, ob auch wohl Hr. Prof. Plessing die Schwierigkeiten erwogen hätte, die einer gründlichen und zuverläßigen Erklärung der Philosophie des Alterthums, und der Philosophie des Plato insbesondere, entgegen stehen, und wie von demselben diese Schwierigkeiten wirklich gehoben worden seyen. Da nun Recens. fand, daß Hr. Plessing an vieles gar nicht gedacht habe, woran doch derjenige denken soll, der sich an eine Erklärung der Philosophie der Alten wagt:

so

so zeigte er dies in der Recension des ersten Bandes von diesem Werke pflichtmäßig und getreulich an, und theilte sein Urtheil über die Art und Weise mit, nach der Hr. Plessing sowohl erweist, daß etwas ein Lehrstück der Philosophie der Alten gewesen sey, als nach der er auch berühmte Männer des Alterthums und neuerer Zeiten, welche das Unglück haben, in ihren Meynungen von ihm abzuweichen, in seinem Werke behandelt. Durch diese Beurtheilung des ersten Bandes dieses Werks hat sich aber Hr. P. im höchsten Grade beleidigt gefunden, und er giebt daher im zweyten Bande (p. 789—855) auf 66 Seiten seinen großen Unwillen über dasjenige zu erkennen, was wir auf 8 Seiten über den ersten Band dieses Werkes und über dessen Mängel gesagt hatten. Da Recens. in seiner eigenen Sache nicht Richter seyn kann, so muß er es dem sachverständigen Publikum völlig überlassen, daß es über die Klagen und Beschwerden des Hrn. P. gegen ihn entscheide, und besonders darüber urtheile, ob die Recension des ersten Bandes das Produkt einer niedrigen und hämischen Denkungsart sey, deren Absicht einzig dahin gehe, den Charakter des Hrn. Plessing beym Publikum verdächtig zu machen und anzuschwärzen; denn dies hat er in jener 66 Seiten langen Vertheidigung seines Werkes und auch in der Vorrede zu diesem Bande zu zeigen gesucht.

Da übrigens Hr. Plessing einer Zurechtweisung gar nicht fähig ist, da er mit überspannter Selbstzufriedenheit die Arbeit lobpreiset, welche ihm diese Versuche zur Aufklärung der Philosophie des Alterthums mögen verursacht haben, und da er endlich in diesem Werke über jene Philosophie alles glaubt gesagt zu haben, was sich nur darüber sagen läßt: so werden unsere Leser nicht erwarten, daß wir uns auf eine Erörterung der Gebrechen und Fehler des zweyten Bandes einlassen, der die vorgebliche metaphysische Philosophie der Eleatiker, Pythagoräer, des Aristoteles, der Aegyptier und weitläuftige Vertheidigungen dessen enthält, was im Memnonium über die Philosophie der Alten behauptet worden ist. Wir könnten auch von diesem Bande nichts anders sagen, als was wir von dem ersten Bande gesagt haben, nämlich daß man aus demselben nur lernen müsse, wie die Bruchstücke, so wir über die Meynungen und die Philosophie der Alten noch besitzen, nicht benutzt und bearbeitet werden dürfen, und wie überhaupt eine Geschichte der Philosophie des Alterthums

nicht

nicht verfertigt werden soll. Noch bemerken wir, daß Hr. P. in der Vorrede zum zweyten Bande seine schriftstellerische Laufbahn für geendigt erklärt.

Grundriß einer reinen allgemeinen Logik nach Kantischen Grundsätzen zum Gebrauch für Vorlesungen, begleitet mit einer weitern Auseinandersetzung für diejenigen, die keine Vorlesungen darüber hören können, von J. G. C. C. Kiesewetter, der Weltweisheit Doktor. Berlin, bey Lagarde. 1791. in 8. Die reine Logik ist auf 100, und die weitere Auseinandersetzung derselben auf 280 Seiten enthalten.

Der Königsbergische Weltweise hat in mehreren seiner Schriften, vorzüglich aber in der kleinen Abhandlung über die falsche Spitzfindigkeit der vier syllogistischen Figuren und in der Kritik der reinen Vernunft, über die Logik, über die Bestimmung, den Werth und den eigentlichen Zweck ihrer Vorschriften und Lehren, und über einzelne Abschnitte dieser Wissenschaft manche lehrreiche Winke ertheilt, welche auch schon von einigen, so neuerlich die Logik bearbeitet haben, benutzt worden sind, (z. B. vom Hrn. Prof. Jacob in dessen Grundrisse der allgemeinen Logik) und nach denen auch das vor uns liegende Werk ausgearbeitet worden ist, welches überdies noch, wie in der Vorrede gesagt wird, von Kanten selbst seinen einzelnen Stücken nach gebilligt und auch verbessert worden ist.

Nach einigen allgemeinen Betrachtungen über den Zweck, den Inhalt und die Theile einer reinen Logik, handelt der Verf. zuvörderst von den Begriffen, und von ihren Unterschieden der Quantität, Qualität, Relation und Modalität nach. Hierauf wird die Lehre von den Urtheilen und von den Unterschieden derselben der Quantität, Qualität, Relation und Modalität nach vorgetragen. Im dritten Kapitel werden die Verstandesschlüsse, die Schlüsse der Urtheilskraft und endlich die Schlüsse der Vernunft, und die Unterschiede sowohl jener als auch dieser erörtert. Zuletzt ist die Methodenlehre der reinen Logik abgehandelt worden.

Im

Im Ganzen genommen ist dieses Lehrbuch der allgemeinen Logik sehr gut ausgefallen, und Rec. würde sich der Partheylichkeit schuldig machen, wenn er von demselben nicht gestehen wollte, daß es sich vor vielen andern Compendien über die Logik durch vollständige Erörterung desjenigen, was zum Formellen des Denkens gehört, durch Präcision und Deutlichkeit im Vortrage rühmlich auszeichne. Da es daher zu erwarten steht, daß dieses Lehrbuch öfters aufgelegt werden wird: so wollen wir jetzt über einiges in demselben unsere Bemerkungen mittheilen, von denen wir wünschen, daß der Verfasser bey einer neuen Auflage dieses Werkes darauf Rücksicht nehme.

Dadurch, daß der Verf. in diesem Lehrbuche nur die reine allgemeine Logik vorträgt, hat er es fast unbrauchbar zu Vorlesungen darüber auf Universitäten gemacht. Recens. billigt es keinesweges, daß man dem Vortrage der Logik auf Schulen und Universitäten gemeiniglich so vieles fremdartige beymischt. Er ist ferner auch davon überzeugt, daß reine und angewandte Logik genau von einander unterschieden werden müssen, und daß diese Unterscheidung zur vollständigen und wissenschaftlichen Erkenntniß der Regeln der reinen Logik sehr viel beytrage. Allein er hält es nicht für thunlich, in einem halben Jahre nur allein die allgemeine, und in einem andern halben Jahre nur allein angewandte Logik vorzutragen. Der Umfang aller Wissenschaften hat in den neuern Zeiten so beträchtlich zugenommen, und doch pflegen Studirende jetzt nicht länger auf der Universität sich aufzuhalten, als ehemals; ja viele können auch, vermöge ihrer ökonomischen Umstände, nur drey Jahre lang auf Universitäten verweilen. Was soll also am Ende daraus werden, wenn man die Wissenschaften in ihre besondern Theile zerstückeln, und für den Vortrag eines jeden ein ganzes halbes Jahr bestimmen wollte? Die Logik ist überdies nur Propädevtik zu den übrigen Wissenschaften, und wenn also der Theolog, Jurist, Medikus u. s. w. ein ganzes Jahr mit der Erlernung dieser Wissenschaft, die ihn erst fähig macht, die andern Wissenschaften gründlich zu studiren, so daß er diese, ehe er jene inne hat, gar nicht betreiben sollte, zubringen soll, wie viel wird ihm von den der Akademie bestimmten drey Jahren noch zum Studium der ihm nöthigen übrigen Wissenschaften übrig bleiben? Auch läßt sich, wenn man der Logik nichts fremdartiges beymischt, oder sich in derselben nicht bey unnützen Subtilitäten aufhält,

der Vortrag ihres reinen und angewandten Theils sehr gut in einem halben Jahre absolviren. Worzu dient also eine Zerstückelung dieser Wissenschaft, die auf keine Weise Nutzen hat, und unserm jetzt noch bestehenden Universitätswesen gar nicht angemessen ist? — Wenn §. 10. gesagt wird, das Denken bestehe in derjenigen Handlung des Gemüths, wodurch Einheit des Bewußtseyns in die Verknüpfung des Mannichfaltigen gebracht wird, so ist diese Erklärung der Handlung des Denkens nicht allein sehr dunkel, sondern enthält auch überflüßige Merkmale. Was soll es nämlich heißen: Einheit des Bewußtseyns in eine Verbindung des Mannichfaltigen hineinbringen? Oder kann es wohl eine Verknüpfung des Mannichfaltigen geben, wobey keine Einheit des Bewußtseyns, keine Vorstellung davon, daß das Mannichfaltige Eins ausmache, vorkömmt? — Wie der Verf. darzu komme, die Qualität der Begriffe in den Grad des Bewußtseyns zu setzen, das mit ihnen oder den Merkmalen derselben verknüpft wird, und in Ansehung der Qualität alle Begriffe in dunkele und nicht dunkele, diese aber in deutliche und undeutliche einzutheilen (§. 31 — 32.); läßt sich gar nicht absehen. Dieser Unterschied der Begriffe gehört eigentlich gar nicht in die allgemeine Logik, sondern in die angewandte. Bewußtseyn ist nämlich zum Denken eines jeden Begriffs erforderlich; allein dieses Denken hängt nicht von einem größern oder geringern Grade des Bewußtseyns ab: die allgemeine Logik darf aber nur dasjenige enthalten, was wesentlich zu jedem Denken erforderlich ist. Ferner kann man auch wohl nicht sagen, daß das Bewußtseyn, welches mit einem Begriffe verknüpft wird, eine innere Beschaffenheit desselben ausmache, und dessen Inhalt angehe. Recens. würde also die Begriffe in Ansehung der Qualität in positive und negative eintheilen, welche Eintheilung von dem Verf. unter die Relation der Begriffe gebracht worden ist. Auch sieht Rec. nicht ein, wie man das Bewußtseyn in ein unmittelbares und mittelbares, worauf der Verfasser die Unterscheidung der Begriffe in dunkele und nicht dunkele gründet, eintheilen könne. So lange wir nämlich das Daseyn einer Vorstellung noch nicht erkannt haben, haben wir auch gar kein Bewußtseyn davon, auch nicht ein mittelbares. Sobald aber das Daseyn einer Vorstellung vermittelst eines Schlusses erkannt worden ist, besitzt man unmittelbar ein Bewußtseyn davon. — In der Erörterung der Verschiedenheit der Begriffe (§. 46 fg.) ist derjenigen Unterschiede

schiede dieser Verschiedenheit und der Opposition der Begriffe nicht gedacht worden, nach welchem von manchen opponirten Begriffen durch Aufhebung des einen der andere einem Objekte als Prädikat beygelegt werden muß, von andern dies aber nicht gilt. Dieser Unterschied der Opposition der Begriffe ist in der allgemeinen Logik wichtig, denn er hat auf das Denken Einfluß, und wird gewöhnlich durch die Eintheilung der opponirten Begriffe in contradictorie und contrarie oppositas notiones angegeben. Der Verf. bringt §. 52. diese Eintheilung auch vor, versteht aber unter den contrarie oppositis notionibus Vorstellungen von Kräften, die sich einander in ihren Thätigkeiten einschränken und aufheben. — In der Lehre von den Begriffen haben wir übrigens auch dasjenige, was in die allgemeine Logik davon wesentlich gehört, nämlich die Erörterung ihrer Uebereinstimmung mit der Form alles Denkens, nicht genau erörtert angetroffen; dafür bringt der Verfasser über die Begriffe und deren Unterschiede Manches bey, was in eine allgemeine Logik wohl nicht gehören möchte; z. B. die Eintheilung derselben in mögliche, wirkliche und nothwendige, welche uns über das, was wesentlich zum Denken eines Begriffs gehört, gar nicht belehrt. — §. 69. werden alle Urtheile in Ansehung der Quantität in einzelne, besondere und allgemeine eingetheilt. Einzelnheit oder Einheit ist aber gar keine Species von dem Genere Quantität oder Mehrheit. Zwar hat auch Kant in der Tafel der Categorien den Begriff Einzelnheit der Gattung Quantität untergeordnet; allein das mag dieser selbst verantworten. Recens. kann sich keine Einheit oder Einzelnheit denken, die als solche auch eine Mehrheit oder Vielheit wäre. — §. 211. wird gesagt, die Lehre von der Wahrscheinlichkeit gehöre gar nicht in die Logik. Wo gehört sie denn sonst hin? Auch hat ja der Verf. dieselbe, wenn er S. 59 — 61. von den Schlüssen der Urtheilskraft durch die Induktion und Analogie handelt, in diesem Lehrbuch der allgemeinen Logik vorgetragen, denn alle Erkenntniß des Wahrscheinlichen beruhet auf Schlüssen der Induktion und Analogie.

Die Erläuterungen der allgemeinen Logik haben wir größtentheils sehr faßlich und zweckmäßig gefunden; auch sind die darin angebrachten Beyspiele gut gewählt. S. 422 ist ein Druckfehler befindlich: Als Beyspiel eines Schlusses in der vierten Figur wird daselbst der Schluß angeführt: Kein Tugendhafter ist ein Wollüstling; alle Wollüstlinge sind

Menschen; also sind einige Wollüstlinge nicht Menschen. In der Konklusion muß es aber wohl heißen: Also sind einige Menschen nicht tugendhaft.

Ru.

Ein Wort zur Ehrenrettung des Grundsatzes der eignen Vollkommenheit, als ersten moralischen Gesetzes, zur Ankündigung der jährlichen Dankfeyer ihres unvergeßlichen Wohlthäters, weil. Sr. Excellenz des Herrn C. W. Buirette von Oehlfeldt, im Nahmen der Friedrich-Alexanders Universität, von Joh. Friedr. Breyer, Hochfürstl. Brandenburg. Hofrath, der Philos. Doktor, und ordentlichen öffentlichen Lehrer des Justituts der Moral und schönen Wissenschaften. Erlangen, bey Hilpert. 1791. in 4. 20 Seiten.

Gegen den Baumgartenschen und Eberhardischen Beweis, daß der Grundsatz: mache dich vollkommen, auch die Vermehrung fremder Vollkommenheit uns auflegt, weil wir uns selbst vervollkommnen, indem wir fremde Vollkommenheit befördern, da die Ursache einer Vollkommenheit selbst Vollkommenheit besitzen muß: war von einigen Freunden Kants der Einwurf gemacht: man könne seine Kräfte auch durch Zerstörung fremder Vollkommenheit äußern, seinen Kopf an schlauen, aber verderblichen Entwürfen üben; also habe eigne Vervollkommnung die fremde nicht zur nothwendigen Folge. Diesem stellt der V. mit allem Rechte entgegen, daß unter Vervollkommnung hier die verhältnißmäßige und übereinstimmende Thätigkeit aller Seelenkräfte verstanden wird; daß aber diese bey Bewirkung fremden Verderbens nicht statt hat. Zu diesen Seelenkräften nämlich gehört auch die Sympathie, welcher verderbliche Anschläge gerade entgegen sind. Der Zerstörer fremder Vollkommenheit wendet überdem nicht so viel Kraft an, als deren Beförderer; weil zum Bauen überall mehr Kräft als zum Niederreißen erfordert wird. Es hätte noch hinzugesetzt werden können, daß wer fremde Vollkommenheit um sich her zerstört, sich selbst die Antriebe und Mittel eigner Vervollkommnung entziehe; und eben dadurch

sich

sich unvollkommner macht. Ueberdem stellt der Verfasser dem neuen Moralprincip folgende nicht unerhebliche Betrachtungen entgegen: Glückseligkeit, oder allgemeiner, Wohlseyn ist doch wohl der angenehme Zustand eines lebendigen Wesens? Was diesen angenehmen Zustand gründet, ist doch wohl gut, begehrlich? Begehrlich, mache doch wohl irgend ein begehrendes Subjekt, einen Willen nothwendig? Wie soll nun aber in dem begehrenden Subjekt die Vernunft, ohne alle Vorstellung des Angenehmen oder Unangenehmen den Willen bestimmen? Worin ferner besteht das Wesen und der Charakter eines guten Willens? Doch wohl darin, daß er immer nach bestmöglichster Erkenntniß das Gute will? was ist aber gut anders, als Grund zum Vergnügen, zum Wohlseyn? Läßet sich nicht das sittliche Gute doch zuletzt in das natürliche Gute auf? Und ist nicht alsdenn die sittliche Güte eines vernünftigen Wesens die größte, mögliche Vervollkommnung seiner vernünftigen Natur?

Zb.

Verschiedenes zum Unterricht und zur Unterhaltung für Liebhaber der Gaukeltasche, des Magnetismus und anderer Seltenheiten. Gesammelt und herausgegeben von dem Hofrath von Eckartshausen. Mit einem Kupfer. München, bey Lindauer. 1791. 25 Bog. 8.

Der Verf. scheint sich vorgenommen zu haben, sein Publikum zu Taschenspielern umzubilden. Dies ist nun schon das dritte Buch, das uns innerhalb eines Jahrs von dem Verf. über diesen Gegenstand zu Gesichte kömmt. Dabey müssen wir freylich bemerken, daß wir in allen seinen Büchern über diesen Gegenstand öfters auf ein und ebendieselbe Kunststücke stoßen, nur daß er das, was er in dem Einen Buche mit der Miene des Geheimnisses vorgetragen, in dem Andern deutlicher entwickelt. In diesem vor uns liegenden Buche fängt der Verf. seinen Unterricht mit einer allgemeinen Theorie zur Cryptographie an, giebt sodann eine Anleitung zu einigen Stücken der Gaukeltasche, ganz in dem Ton der gemeinsten Taschenspieler; auf diese folgen Kunststücke mit Eyern, Schrift- und Briefstücke, Kartenstücke, Kunststücke mit Zahlen, Räth-

sel, zur Kurzweil vorgelegte Aufgaben, Kunststücke mit Farben, mit der Schrift, nebst einer Anweisung zur Verfertigung verschiedener Dinten. Außer diesen Taschenspielerkünsten finden sich in diesem Buche noch einige Abhandlungen, die sich nur so von ohngefähr hieher verloren zu haben scheinen, z. E. vom Magnetismus; über Somnambulismus und dessen Wahrscheinlichkeit; über Valentins Greatrakes wunderbare Heilungsgeschichte durch Berührung mit den Händen, mit Zeugnissen verschiedener Authoren belegt; über den Zustand der Seele in der Starrsucht. In der Abhandlung vom Magnetismus scheint der Verf. zu deliriren. Wir wollen einige Stellen ausheben: S. 3. „das magnetische Fluidum findet sich in „allen Geschöpfen, in der ganzen Natur; aber nur der Mensch „kennt es, und vermag dies Edelste vom dem Edlen zu gebrauchen; er vermöchte es nicht, wenn er nicht in den edelsten „Theilen seiner Seele einen Sinn hätte; eine Kraft, die sich „durch die Kraft des Geistes entwickelt, und in welcher wahre „reelle Erkenntniß liegt; einen Lichtstrahl, der durch den vom „Geist belebten, aufgeförderten und erhöhten Willen der Seele „angefacht werden kann, und den man in Ermangelung eines „bequemern, verständlichern Ausdrucks Magnetismus oder „magnetische Kraft nennt. Durch ihn wirkt er auf das in „seinem ganzen Körper verbreitete magnetische Fluidum; er „setzt es in eine geschwindere Bewegung; es wird reger und „lebhafter, und thut sich dann vor allen übrigen elementarischen Theilen der Seele hervor; es herrscht alsdenn über die „übrigen, so wie in einer aus mehrern Theilen zusammen gesetzten Speise der Geschmack des einen Theils über die andern „herrscht." S. 13. „Der Magnetismus ist mehr, als physisch, er muß physisch und geistig werden. Zum Beweis, daß „der Geist dabey geschäftig seyn muß, dient, daß man abwesende und weit entfernte Personen magnetisiren kann; ohne „Wirkung des Geistes könnte das nicht geschehen. Es ist möglich, daß die abwesende zu magnetisirende Person selbst Empfindungen von den Bewegungen der Hände, die der entfernte Magnetisirer macht, verspühre; dieser muß sich die „Person lebhaft vorstellen, und seine Gedanken vorzüglich auf „den leidenden Theil richten; um aber auf diese Art Wirkungen hervorzubringen, muß er zuförderst in einem starken anhaltenden Rapport mit ihr gewesen seyn." S. 21. „Der „Magnetismus war immer bekannt; die magnetische Kraft „existirte vom Anfange der Welt: Adam; der die ganze erha-

beng

„dene Schöpfung in sich trug, kannte sie, wie er sich und die „ganze Schöpfung kannte in ihrem ganzen Umfange und Wir„kung; er gewoß der ganzen Fülle der magnetischen Kraft; „er lebte darin, und sie gehörte zu seiner ursprünglichen Voll„kommenheit, denn sie ist etwas, das in der Natur des Men„schen und außer ihr ist. Es ist nicht wahrscheinlich, daß „man gleich nach dem Falle Gebrauch davon machte, das Ge„schick der Nachkommen Adams mußte sich erst entwickeln; „gewiß ist es, daß in den ältern Zeiten der Magnetismus ver„schiedenen Personen bekannt war; man magnetisirte im Ver„borgenen, und oft aus verschiedenen besondern Absichten; ei„nige gaben Gott dabey die Ehre, andere trieben Abgötterey „und Wunder damit. Da der Magnetismus in der Natur „liegt, konnte er nicht immer verborgen bleiben. Die Alten „waren in der Naturkunde Riesen gegen uns; sie waren Män„ner, und die jetzt lebenden Menschen sind Kinder; sie kann„ten die Eigenschaften der Natur, die Bestandtheile der Luft; „sie waren stärker, und hatten mehr magnetische Kraft; sie „standen vor den Personen, die sie magnetisiren wollten, mit „allen ihren Kräften, wie gewaffnet; ihr Geist forderte den „andern Geist auf; sie bereiteten sich zum magnetisiren durch „ein aus drey Materien zusammengesetztes Getränk, das einen „starken Umlauf des Geblüts und der Säfte verursachte, und „ließen die zu magnetisirende Person auch davon trinken; die „Heyden verfielen darauf, und es diente ihnen anfänglich zum „Schauspiele; sie bedurften desselben hin und wieder zu ihren „Orakeln, wurden aber auch oft getäuscht, und geriethen in „Fallstricke. In den neuern Zeiten wurde er im Verborgenen „kultivirt; jetzt ist er auf gewisse Weise zu bekannt, denn nur „die, welche die Verbindung und das Verhältniß zwischen „Gott, der Natur und dem Menschen kennen, sollen sich da„mit abgeben; alle Menschen leben in der Harmonie, aber „die meisten kennen sie nicht. Um den Magnetismus genauer „zu kennen, müssen die Magnetisirer sich mehr an die Erfah„rung halten, und genauere Prüfungen anstellen. Die Mei„sten kennen nur die Wirkung, aber nicht die Entstehung; sie „wissen nicht, daß man dabey einen Theil der Natur zur Na„tur braucht; sie haben das Wort, aber nicht die Kraft, und „daher sind sie sinnlich in ihren Wirkungen, und in ihren Ge„danken.“ — Was soll man nun zu solchen Aeußerungen sagen? Wir wollen aus Menschenliebe urtheilen, der Verf. sey, als er diese Scheelchen schrieb, an Leib und Seele krank

gewesen; oder sollen wir glauben, er habe wirklich sich im Ernste den Plan gemacht, mit seinen Schreibereyen den Leuten die Köpfe zu verrücken? — Die Abhandlung über Somnambulismus und dessen Wahrscheinlichkeit, scheint uns nicht aus der Feder des Verf. geflossen zu seyn. Wenn wir uns nicht irren, so haben wir sie schon in des Hrn. Höfr. Böckmanns Archiv für Magnetismus und Somnambulismus, gelesen. Da wir aber dieses Journal nicht bey der Hand haben, so können wir itzt unsere Vermuthung nicht verifiziren. Eben so erinnern wir uns, die Abhandlung über Valentin Greatrakes wunderbare Heilungsgeschichte durch Berührung mit den Händen, mit Zeugnissen verschiedener Authoren belegt, schon irgendwo gelesen zu haben. Uns dünkt, wenn man ganze Abhandlungen aus andern Büchern abdrucken läßt, so sollte man wenigstens bemerken, woher man seine Waare genommen habe. Eben so verhält es sich mit der Abhandlung: über den Zustand der Seele in der Starrsucht. Wir erinnerten uns, diese Abhandlung schon vor mehrern Jahren irgendwo gelesen zu haben, und hier gelang es uns auch, unsere Vermuthung auf der Stelle zu verifiziren. Diese Abhandlung findet sich in des Hrn. Prof. Abel, Sammlung und Erklärung merkwürdiger Erscheinungen aus dem menschlichen Leben, Frankfurt und Leipzig, 1785. S. 34—53. Unser Vf. läßt nun diese Abhandlung hier abdrucken, ohne auch nur mit einer Miene zu verrathen, daß sie nicht sein Werk sey. Ist dies nicht ein öffentlicher, schändlicher Diebstal? Man sieht, daß der Verf. sich das Bücherschreiben sehr leicht zum machen weiß. Von diesem Buche aus 25 Bogen, besteht die Hälfte aus Taschenspielerkünsten, die der Verf. schon in seinen andern Büchern über diesen Gegenstand mit ächtem Taschenspielerwitz vorgetragen hat. Nicht gar zwey Bogen nimmt die Abhandlung über den Magnetismus ein, wovon wir oben aus Menschenliebe geurtheilt haben, daß sie der Verf. in einem Delirio zur Welt gebracht habe. Endlich einen Viertheil dieses Buchs nehmen die genannten Abhandlungen ein, womit der Verfasser gleich der Krähe in der Fabel prangt.

Nb.

XI. Ma-

XI. Mathematik.

J. G. Büſch Verſuch einer Mathematik zum Nutzen und Vergnügen des bürgerl. Lebens. Zweyter Theil, welcher die Hydroſtatik, Aerometrie und Hydraulik enthält. Hamburg, 1791. 1 Alphabet 6 B. 8. mit 7 Kupfert.

Durch dieſe Schrift erfüllt Hr. Prof. Büſch einen Wunſch, den gewiß alle Leſer des erſten Theils gethan haben. In jenem war größtentheils nur von der Mechanik feſter Körper und ihrer Anwendung auf die zur Erhebung einer Laſt dienenden Maſchinen gehandelt. Hier folgt nun eine populäre Abhandlung dreyer mathematiſch-phyſikaliſcher Wiſſenſchaften, nebſt den Anwendungen ihrer Lehren zum Gebrauch des bürgerlichen Lebens und beſonders auf das Maſchinenweſen. Lehrer der Mathematik werden den Vortrag des Verf. und ſeine Art, abſtracte Lehren ſinnlich darzuſtellen, ſehr benutzen können. Auch Kenner werden dieſe Schrift mit Vergnügen und Nutzen leſen, ſowohl wegen mancher gelegentlich eingeſtreuter Bemerkungen, als auch wegen der Nachrichten von allerhand Vorfällen beym Maſchinenweſen, welche der V. zu erfahren viele Gelegenheit gehabt hat. In der Hydroſtatik findet ſich eine Anwendung auf die Lage der Schiffe im Waſſer, wie viel ein Schiff durch ſein Gewicht und durch ſeine Ladung einſinke, wie die Ladung eines Schiffes genau zu ſchätzen ſey, mit Rückſicht auf die Verſchiedenheit des Waſſers, und wie das Schiff einer Kraft, die es umzuwerfen ſtrebt, widerſteht. (Es wird hier das in dem Schwerpunkte vereinte Gewicht des Körpers als die einzige Kraft angeſehen, welche das Schiff in ſeine gehörige Lage wieder herzuſtellen ſucht. Allein man wird auch das Waſſer ſelbſt hier mit in Betracht ziehen müſſen. Dieſes treibt den Körper in die Höhe, als eine in dem Schwerpunkte des eingenommenen Waſſerraums angebrachte Kraft. Der Begriff, den Hr. Büſch mit dem Ausdrucke, Metacentrum eines Schiffs verknüpft, iſt nicht derjenige, den Bouguer von demſelben giebt.) Nützliche und umſtändliche Anwendung von dem Drucke des Waſſers auf Schleuſen und Dämme. Ge-

haue hydrostatische Abwägung einer reinen Masse Goldes, Kupfers, und einiger Goldmünzen von bekanntem Gehalte. Die Abwägungen trafen mit diesem gut überein. Bey einem neuen guten Friedrichsd'or gab die Abwägung etwas weniger Zusatz, als er wirklich enthält; bey zwey geringhaltigen, aus dem siebenjährigen Kriege aber etwas mehr Zusatz, welches, wie der Verf. erinnert, seinen physischen Grund haben kann, wiewohl auch diese geringhaltigen Stücke mit einer ihrem Werthe gemäßen Fahrlässigkeit ausgeprägt seyn mögen. — In der Aerometrie ist alles sehr deutlich und sinnlich gemacht. Treffende Warnung an die Wetterbeobachter. Wer nicht wahren Beobachtungsgeist hat, werde aus allen meteorologischen Beobachtungen nichts zur Belehrung anderer angeben können, als: so war es an diesem Tage; so war es an einem andern. Sehr gut wird das Vorurtheil für den Einfluß der Mondeswechsel aufgedeckt. Das Wetter sey wie das Resultat eines großen chemischen Prozesses anzusehen, in welchem die Natur eine unbestimmbare Mannichfaltigkeit von Ingredienzien anwendet, und in deren Quantität und Ordnung der Mischung ins Unendliche abwechsele. Es fehle nicht an Beyspielen von Gelehrten, die durch ihre frühern Beschäftigungen ihrem selbst Ruhm und der Welt Nutzen geschafft hätten, aber wenig brauchbare mehr leisteten, nachdem sie gar zu ernsthaft sich mit der Meteorologie zu beschäftigen anfiengen. — Von der Luftschifffahrt, nebst einem Ueberschlage, wie viel ein Luftballon von einer gewissen Größe, nebst dem Anhange, schwer sey. — Von dem Schalle und den mathematischen Gründen der Tonkunst unterrichtend, selbst einiges von Blasinstrumenten. Zur Erklärung, wie die Töne in einem Concerte sich nicht vermischen, sondern von jedem Instrumente einzeln deutlich vernehmbar sind, wenn man seine Aufmerksamkeit darauf richtet, wird ein noch eben nicht gewöhnlicher Satz angeführt, der sonst auch, noch etwas näher bestimmt, brauchbar ist, nämlich, daß die Kräfte die wesentliche Eigenschaft der Körper, die Impenetrabilität, nicht haben. Das Beyspiel von den auf einer Wasserfläche erregten Kreiswellen möchte inzwischen nicht wohl zur Erläuterung dienen können, weil Bewegungen nicht Kräfte sind. — In der Hydraulik ist vieles für die Praxis belehrendes. Sie nimmt die Hälfte des Buches ein. Nach einigen Betrachtungen über die Bewegung des Wassers im Allgemeinen, wird von der Bewegung des Wassers in Flüssen; von der Anwendung desselben zur Bewe-

gung

ganz groſſen Maſchinen; von den Mitteln zur Horizontbewegung des Waſſers, von zuſammengeſetzten Waſſerkünſten, nur kurz, und von der Anwendung der Hydraulik in Bergwerken gehandelt. — Die Anwohner der Elbe behaupten, daß, wenn der Eisgang einige Tage nach anfangendem Froſte ſchwach gebliebe, er ſich auf einmal durch daß Grundeis vermehre. Hr. Buſch ward geneigt, ihnen zu glauben, als er in den ſtärkſten Eisſchollen mitten auf der Elbe mehrere Zoll tief unter deren Oberfläche Sand und kleine Steine bemerkte, welche das Eis aus dem Grunde mit ſich empor gehoben zu haben ſchien. — In Anſehung der Stärke, welche den Dämmen gegeben werden muß, iſt man oft fahrläßig. Auf einer der Elbinſeln bey Hamburg iſt vor nicht langer Zeit bey einer kurzen Fluth, durch den bloßen Druck des Waſſers, auf der vom Winde abgekehrten Seite, ein Deich rein weggeſchoben worden. — Die Geſchwindigkeit eines Stroms zu meſſen, taugen die vom Silberſchlag vorgeſchlagenen Kugeln nicht, weil ſchon ein ſchwacher Wind den Verſuch ſtört. Der Vf. hat ein beſſeres, ſehr einfaches Werkzeug gebraucht. — Die fliegenden Brücken, welche auf dem Rheine üblich ſind, werden ausführlich beſchrieben, mit beygefügten Zeichnungen. — Mit Recht zweifelt der Verf., daß die Geſchwindigkeit einer aus einer groſſen Oeffnung hervorſtrömenden Waſſermaſſe durch die gewöhnliche Theorie ſich nur halbrichtig beſtimmen laſſe, weswegen auch das Mühlenweſen bis jetzt wenig Hülfe von der Theorie erwarten könne, und der bekannte Satz von der vortheilhafteſten Wirkung des Waſſers auf ein unterſchlächtiges Rad keiner zuverläßigen Anwendung fähig ſey. (Dieſer Satz iſt vielleicht überhaupt nicht anwendbar, weil auch bey unterſchlächtigen Rädern in dem Beharrungsſtande das Waſſer durch den Druck wirkt. Man ſollte auch unterſcheiden die Waſſermenge, die durch ein leeres Gerinne in einer gewiſſen Zeit frey fließt, und diejenige viel geringere, die durch daſſelbe fließt, wenn ein Rad darin hängt.) — Beyſpiel einer Mühle mit einem Sackrade, das 20 Fuß im Durchmeſſer hatte, und bey einer Schatzöffnung von 3 Zoll Höhe in den letzthaftreſten Gang geſetzt ward. — Beyſpiel an der Schleuſe neben dem Trollhättafall in Schweden, daß das Waſſer ſich durch den Felſen Wege geöffnet hat. — Neue, oder noch nicht lange bekannte Einrichtung der archimediſchen Waſſerſchraube in Holland. Die Gänge der Schraube an der Spindel hängen mit dem Cylinder nicht zuſammen, und dieſer iſt

nur halb um sie gelegt. — Ein wohl angelegtes Schöpfrad in Bremen wird beschrieben und abgebildet. — Was §. 64. gesagt wird, daß bey der Bewegung des Wassers in Röhren die Weite der Röhren, und die Figur und Lage derselben nichts in der Wirkung ändere, ist auf den Stand des Gleichgewichtes einzuschränken. Bey der Bewegung selbst kömmt es allerdings auf die Weite und Gestalt der Steigröhre an. Auch möchte Rec. den §. 69. vom Hrn. Büsch bezweifelten Satz aus Karstens Hydraulik zu vertheidigen übernehmen. Die Geschwindigkeit des Wassers in dem Stiefel eines Saugwerks erreicht ihr Maximum ein wenig früher, als wenn der Druck der Wassersäule in Stiefel und Röhre dem äußern gleich wird. Der Druck der Luft wirkt hier wie eine abnehmende beschleunigende Kraft, und die dadurch hervorgebrachte Geschwindigkeit ist nahe ein Größtes, wenn die Kraft null ist, fast so, wie die Geschwindigkeit eines schwingenden Körpers am größten ist, wenn die beschleunigende Kraft in dem untersten Punkte des Kreisbogens null ist. — Was S. 397 — 407. von den Feuerspritzen gesagt wird, ist interessant. Die Erfindung der Feuerspritzen mit einem Windkessel und einem an denselben angeschroubenen ledernen oder segeltuchnen Schlauche fällt gegen das Jahr 1673., als in welchem die erste Spritze dieser Art in Amsterdam gebraucht ist. Gute Feuerspritzen von dieser Einrichtung scheinen außer Holland und einem Theile von Deutschland noch wenig im Gebrauche zu seyn. Belidor beschreibt sie als eine holländische Erfindung, ohne ihre Vorzüge vor denen mit einem wendbaren metallenen Brandrohre zu bewerken. Die Engländer selbst haben nur noch Spritzen mit einem wendbaren Brandrohre, wie man aus Ferguson und Martin sieht. Nach der Beschreibung des letztern sind sie noch unvollkommen, so daß es kein Wunder ist, wenn die Brände in England noch immer so gefährlich sind. (Zwey ganz neuerliche Vorfälle in London bestätigen diese Bemerkung.) Die kegelförmigen Mündungen der Gußröhren tadelt Hr. Busch weiter unten S. 452. Inzwischen ist zu bemerken, daß das hervorspringende Wasser dadurch besser zusammen gehalten werden möchte. Er hält es der Erfahrung zufolge für vortheilhafter, die nicht verengte Gußröhre mit einer gleichweiten Platte zu bedecken, und in dieser Mitte ein glattes, zirkelrundes Loch zu bohren. (Ein Versuch im Kleinen, den 'Gravesande anführt, ist freylich für diese Behauptung. Aber sollten bey großen Geschwindigkeiten die Verengerung des Wasserstrahls

ſtrahls von dem zur Seite herbey ſchießenden Waſſer, die vena contracta, nicht nachtheilig werden?) — Hr. Büſch macht einige Hoffnung auch die übrigen Theile der Mathematik auf eine ähnliche Art zu bearbeiten. Durch die Erfüllung dieſer Hoffnung wird er ſich um die Verbreitung mathematiſch-phyſikaliſcher Kenntniſſe ein groſſes Verdienſt erwerben.

Ho.

Anfangsgründe der Weltbeſchreibung oder der Aſtronomie ſehr deutlich vorgetragen vom Herrn Mentelle. Zweyte und letzte Abtheilung. Aus dem Franzöſiſchen überſetzt, und mit einer Beſchreibung der künſtlichen Himmelskugel, nebſt vielen Aufgaben, die ſehr nützlich ſind, vermehrt von D. Georg Friedrich Kordenbuſch, ältern Stadtarzt, der Natur- und Geöſſenlehre öffentl. Lehrer ꝛc. mit drey Kupfertafeln. Nürnberg, bey Weigel und Schneider. 1789.

Mentelles Coſmographie Elementaire, diviſée en parties Aſtronomique et Geographique iſt in Anſehung des Aſtronomiſchen Theils, der hier überſetzt iſt, für alle, welche ohne Hülfe des Calculs von den groſſen Erfindungen unſerer neuern Aſtronomen einen Begriff haben wollen, immer ein ſchätzbares Buch. Die ganze franzöſiſche Akademie gab in dieſer Rückſicht den Bemühungen des Verf. das verdiente Lob, und es war daher ein unnützliches Unternehmen der Verlagshandlung, dieſen Aſtronomiſchen Theil überſetzen zu laſſen.

Hr. K. dem Sachkenntniß in dieſem Fache gar nicht abgeſprochen werden kann, wäre auch geſchickt dazu geweſen, wenn er nur noch im Stande wäre, mit einigem Geſchmack zu überſetzen. Ein Rec. der A. L. Z. Nr. 165. 1788. hatte ſehr auffallende Proben davon angeführt. Dies aber giebt ihm Gelegenheit, hier in der Vorrede auf die lächerlichſte und ungezogenſte Art darüber zu ſchimpfen, und rechtfertigt ſich auf eine Art, daß das Urtheil jenes Rec. nur dadurch noch deſto mehr beſtätigt wird.

Er hat übrigens dieſe Abtheilung beſſer überſetzt, als die vorige, auch noch Manches, was auf dem Titel ſteht, am

Ende

Ende hinzugefügt, das vielleicht Mancher noch achten wird. Ueberhaupt wird die älternde Schreibart des Hrn. K., der wirklich als Ueberſetzer nach gerade ausgedient hat, keine Hinderniß denen machen, die ein ſolches Buch um der Sachen willen leſen.

Nd.

XII. Botanik, Gartenkunſt und Forſtwiſſenſchaft.

Anweiſung zu einer beſſern Holzkultur, beſonders in der Grafſchaft Mark und ähnlichen Ländern, herausgegeben von J. W. Freyh. von Hohe, Königl. Preuß. Oberforſtbeamten der Grafſchaft Mark. Mit einem Kupfer. Münſter, bey Perrenon. 1791. 8. 14 Bogen. 1 Bogen Vorrede und Inhalt.

Der Titel dieſer Schrift zeiget, daß der darin enthaltene Unterricht, nicht allgemein anwendbar, ſondern ſich nur auf die Provinz, worin der V. lebet, einſchränket, und in welcher er ſich die Holzkultur zu verbeſſern bemühet, weil er daſelbſt im Forſtweſen angeſtellet iſt, welches auch am Ende aus einem Abdruck ſeiner Beſtallung herfür gehet. So viel Rec. bekannt, ſo iſt der V. in der Grafſchaft Mark mit dem Titel eines Hofjägers angeſtellet, kürzlich aber daſelbſt zum Forſtmeiſter ernannt worden.

Die Forſten, worin der V. die Kultur verbeſſern will, ſind durch die Ruhre in zwey Theile getheilet, der eine Theil auf dem rechten Ufer der Ruhre werden die Forſten nordwärts, und auf der linken Seite dieſes Fluſſes ſüdwärts der Ruhre genannt. Sie unterſcheiden ſich gegenwärtig in Königl. privative und in Domainen-Forſten. Dieſer Unterſchied iſt aus der unter König Friedr. II. bewirkten Markenſeparation entſtanden. In ökonomiſcher Rückſicht kann ſie ihr Gutes haben, die Forſten aber haben im Ganzen dabey nichts gewonnen. Die Königl. Privatforſten zeichnen ſich indeſſe-

indessen doch merklich vor den Domainen-Holzungen aus, denn die darüber bestellte Forstbediente können sie in genaue Aufsicht nehmen, da es ihnen bey den weit umher liegenden Domainen-Holzungen nicht möglich ist; daher ist in jenen mehr Ordnung in der Aufsicht im Hau und Anbau. Die Domainen-Holzungen sind aber bey alledem nicht unbeträglich, zum Theil bestehen sie zwar wohl aus kleinen Revieren, es giebt aber auch einige, welche 2 bis 4000 holländische Morgen zu 600 Quadratruthen der Morgen groß sind. Vor der Separation wurden sämmtliche Holzungen durch Holzrichter, Scherer und Markengeschworne respiziret, welche die Rechte der Forsten aufrecht halten, und Exzesse verhüten mußten, sie standen unter dem Königl. Forstamt, welches nomine regis summam curatelam exercirte. Da aber, wie oben erwähnet, nach der Theilung die Zahl der Forstbedienten nicht hinreichend war, die Domainen-Holzungen, so wie die Königl. in Aufsicht zu nehmen, so rissen freylich darin manche Unordnungen ein. Ueberdem führet der Verf. an, daß jeder Besitzer, welchem Domainen-Holzungen bey der Separation zugefallen, selbige für sein unbeschränktes Eigenthum ansiehet, womit er machen kann, was er will, sich an keine Zeit bindet, und das Holz, wann er es benöthiget, auch in der Blattzeit hauet. Besonders schlecht aber sind die Holzungen derjenigen Besitzer, welche durch Fuhrwerk ihre Nahrung suchen, und den Ackerbau deshalb vernachlässigen. In der Gegend solcher Städte, worin viel Eisenfabrikanten wohnen, tragen die Holzdefraudationen nicht wenig zum Ruin der Revieren bey. Denn die sogenannte Niedermeister schließen mit den Fabrikanten solche Accords, daß sie sich das Holz zu ihrer Eisenarbeit selbst anschaffen müssen; da nun die Fabrikanten größtentheils unvermögend sind, auch die Eisenmasse öfters so schlecht ist, daß die Fabrikanten die bestimmte Quantität Drath nicht daraus liefern können, so werden sie dadurch zu Holzdefraudationen veranlaßt. Der V. schlägt vor, daß die Niedermeister den Fabrikanten das Holz liefern sollten, und konnte die Quantität nach einem 6. oder 12jährigen Durchschnitt bestimmet werden. Dergleichen und andere Vorschläge mehr, welche ihr Gutes haben, finden aber unüberwindliche Schwierigkeiten in der Ausführung, wann sie in andere Departements greifen, und nicht übereinstimmend mit selbigen bearbeitet werden. Dieses gemeinschaftliche Zusammentreten und Hände bieten scheint in dortiger Provinz nicht

ganz

ganz allgemein zu seyn, da der Verf. selbst durch den Ausfall auf der 5ten Seite gegen die Cameralisten dieses vermuthen läßt. Das ist nun freylich nicht gut, es sollte nur bey allen ein einziger Endzweck statt finden, diesen muß jeder ohne Vorliebe vor Augen behalten; er wird aber verfehlt, sobald mit zu vieler Hitze für ein oder das andere Departement Parthie genommen wird. Kömmt nun noch dazu, daß ein Departement in den Wirkungskreis eines andern eingreift, so findet sich die Eigenliebe leicht beleidiget, und Zänkereien sind unvermeidlich. In dieser Rücksicht ist es bey dem Preußischen Forstwesen eine gute Einrichtung, daß, was eigentlich zur Forstwirthschaft gehöret, als Kultur und Hau, von den Cammern getrennet worden. Denn trifft auch einmal der Fall, daß ein Mitglied in einer Cammer, mit eigenen oder fremden Forstkenntnissen pranget; so ist doch die Frage, ob der Nachfolger entweder Forstmann ist oder zu blenden gelernet hat, und dann entstehen unangenehme Collisionen, die zuletzt dem Forstinteresse nachtheilig werden.

In dem Lande, wo der V. lebt, ist sonst das Pflanzen zu Hause, und Rec. hat sogar manchen Forstmann gekannt, der, wenn er dort pflanzen sehen, sich in andern Ländern viel damit gewußt, demohnerachtet wird man in dieser Schrift finden, daß noch viel Gärtnerey und unnatürliche Künstleleien dabey herrschen, z. B. so schneidet man dort den Eichen, wann sie verpflanzet werden, die Köpfe ab; daß dieses Benehmen schädlich und unphysikalisch ist, beweiset der Verfasser. Wie denn auch aus der Geschichte verschiedener wilder Holzarten, so wie sie hier beschrieben werden, abzunehmen ist, daß, wann das hier Gesagte, welches nichts mehr, als was man in so vielen Forstbüchern bereits findet, und allgemein bekannt ist, noch zum Unterricht der dortigen Forstmänner dienen kann, sie in der That andern, in diesen Kenntnissen weit nachstehen müssen. Ueberdem stößt man in dieser Naturgeschichte hin und wieder auf Unrichtigkeiten, z. B. Fichtensaamen im October zu sammeln, ist Recens. so wenig bis jetzt vorgekommen (S. 264), als das junge Lerchenbaumpflanzen, welche den ersten Sommer aus den Saamen 4 bis 5 Zoll hoch getrieben haben (S. 236). In der Anweisung zum Abtreiben der Schlaghölzer wird man auch gewiß nichts, als was allgemein bekannt ist, finden. Die Vorschläge, Stallfütterung einzuführen, um dadurch die Forsten von der Hütungslast zu befreyen,

freyen, hat schon mancher gethan; der Verf. empfiehlet aber hierzu noch besonders den Anbau der Nesseln.

In wiefern diese Schrift in den Gränzen der Grafschaft Mark Nutzen stiften wird, kann Ree. nicht entscheiden, wohl aber, daß in andern Provinzen sie nur blos als ein Beytrag des Preußischen Forstwesens unsers Zeitalters einigen Werth haben kann.

Gr.

Taschenbuch zu richtiger Bestimmung des Cubikinhalts und Werths derer Stämme, und aller ihrer Verschiedenheit, besonders für den Forstmann zu Erleichterung genauer Waldabschätzungen als der Grundlage einer sichern Forstwirthschaft (Forstwirthschaft), eingerichtet von Wilhelm Pfaff, Fürstl. Hessen-Darmstädtischen Kriegszahlmeister. Gießen, bey Krieger. 1791. 16 S. und 3 Tabellen. 8.

Wirklich nicht unbrauchbar zur Bequemlichkeit der Forstbedienten; aber doch, was die Tabellen über den Holzpreis betrifft, nur für solche Länder, wo Kreuzergeld im Umlaufe ist, weil alles nach diesen Münzsorten berechnet ist. Der Verf. würde sich in der That ein großes Verdienst um die Forstwirthschaft erwerben, wenn er die in der Vorerinnerung versprochene Anleitung bald bekannt machte: „Wie der Umfang „eines noch stehenden Stammes, so hoch oben in der Höhe, „als man mit einer Stange zu reichen vermag, ohne alle weitere Instrumente aufs genaueste ausgemessen werden kann.“ Bisher waren alle dergleichen Anweisungen und Versuche ohne mathematische Instrumente etwas zuverlässiges zu bestimmen, sehr unsicher und unvollkommen.

Bm.

Historia Salicum, iconibus illustrata, a *Georg. Franc. Hoffmann*, M. D. Vol. II. Fasciculus I. Lipsiae, impensis Crusius. 1791. Fol. 3 Bogen Text, 10 Tafeln.

Wir

Wir haben von diesem vortreflichen Werke den ersten Band in dem 85sten Band der A. D. Bibl. S. 478. und im 86sten Bande S. 466. angezeigt, und sind etwas zu lange in der Anzeige dieses Hefts saumselig gewesen. Es enthält folgende Arten: (die mit einem * bezeichnete ist neu.)

Salix reticulata	Tab. XXV — XXVII.
— fusca	— XXVIII. XXIX.
* — decipiens	— XXXI. Mas et foemina.

Die 30ste Tafel wird beym folgenden Heft geliefert, wie es auf der Rückseite des Titels angezeigt wird; wir sehen die Ursache nicht ein, warum nicht S. decipiens mit 30. bezeichnet ist? da die Abhandlung der vorhergehenden schon geendigt ist, und der Text, nebst den Kupfern, darüber in eine Art von Verwirrung kommen. Die Exemplare zur Tafel 28 und 29. hat Hr. von Welsen mitgetheilt. In der Beschreibung dieser Art ist ein sonderbarer Druckfehler zu verbessern, S. 8. folia conferta erecta externa statt alterna. Petiolus — in nervum cardinalem subtus prominentem *decurrens* ist dem Verf. wohl nur entfallen, den der Rec. nicht erst an die Bedeutung erinnern darf, die decurrens hat, und die derjenigen gerade entgegen gesetzt ist, worin es hier genommen wird; also entweder procurrens, oder lieber extenſus. Wie gesagt, nicht um des Verf. willen, sondern damit nicht andre sich auf das Beyspiel eines sonst so sehr genauen und angesehenen Schriftstellers berufen sollen, erwähnen wir diese Kleinigkeit. Es ist ohnehin oft schwer, in weitläuftigen Beschreibungen allenthalben das richtige Kunstwort zu treffen, und schlimm genug, daß manche sonst verdiente Schriftsteller mit der eingeführten bestimmten und eben durch ihre Einführung autorisirten, durch ihre Bestimmtheit aber so nützlichen Kunstsprache, es so strenge genau nicht nehmen, als sie billig sollten. Man kann hier eben sowohl, als von den Gattungen sagen: terminis confusis omnia confundi necesse est.

Warum aber bey Salix fusca nicht Linné angeführt ist? wissen wir nicht; es möchte denn seyn, weil bey dem Citat aus Jacquin er mit steht.

Die letzte hat ihren Beynamen, die betrügliche, deswegen weil mit einer andern Art, Salix bigemmis, die der Verf. künftig beschreiben will, so viel Aehnlichkeit hat, daß ein nicht sehr vorsichtiger Beobachter sie leicht für dieselbe hält.

Die

Die nach der Ausgabe dieses Hefts erfolgte Ortsveränderung des Vf. wird wohl die Fortsetzung verzögern, hoffentlich aber doch nicht ganz hindern.

Descriptio et Adumbratio microscopico-analytica Muscorum frondosorum, nec non aliorum Vegetantium e classe cryptogamica Linnaei novorum, dubiisque vexatorum Tomus II. Georgio III. M. Brit. Regi consecratus. Autore D. *Io. Hedwig*, P. P. E. Lipsiae in bibliop. Müllerianor. 1789. fol. — (Der nach der kürzern Aufschrift jedes Bogens: D. Io. Hedwig Stirpes cryptogamicae.)

Von diesem zweyten Bande des vortrefflichen Werks ist das erste Heft in der A. D. Bibl. XC. Bandes 2tes St. Seite 465. bereits angezeigt worden, und wir hohlen die seitdem herausgekommenen Hefte hier nach, nicht um es bekannt zu machen, (denn das ist es längstens als classisches Werk ohne unsre Anzeige, und davon zeugt die ununterbrochne Fortsetzung) sondern um der Vollständigkeit der A. D. Bibl. nichts zu vergeben. Wie in den vorigen Anzeigen dieses Werkes gelten diejenigen Arten für neue, bey denen kein Synonymum stehet.

Das zweyte Heft enthält also:

Tab.

11. Splachnum. — Char. gen. emendatus: *Receptaculum* simplex, 8-dent. dentibus geminatis; theca e apophysi obconica umbraculiformisque.
Flores hermaphrod. dimorphi, disciformium genitalia foeminea infoecunda, elongatorum fertilia.

mnioides. — Phascum mnioides *Linn.* (fil.) *Meth. musc.*

— — pedunculatum *Linn. Syst. Veg.*

12. — — angustatum. — Id. *Linn.* Meth. musc.

Tab.
22. Splachn. urceolatum. — Id. *Dav. Crantz* Hiſt. Groenl. III. p. 284.
Spl. bryoides *Zoega* Fl isl. ad Olaſſens Reiſe.
24. — — ampullaceum. — Id. *Linn.*
25. — — vaſculoſum. — — — Syſt. Veg.
26. — — ſphaericum. — Id. *Linn.* Meth. Muſc.
27. — — luteum. — Id. *Linn.* Spec. Pl.
28. — — rubrum. — Id. *Linn.* ibid.
29. A. Octoſpora fungoidaſter.
B. — — villoſa.
C. — — crateriella.
30. Endocarpon. *Thalamus fructificationis* intra ſubſtantiam plantae ipſius. *Thecae* membranula tenerrima clavatae, di-tetraſporae.
— — puſillum.
A. Lichen pulmonarius terreſtris etc. *Mich.* gen. p. 101. t. 54.
B. — cupularis.
C. — citrinus.

Drittes Heft:

Tab.
31. A. Lichen atratus. — Der Rec. iſt ungewiß, ob dies dieſelbe Flechte ſey, die bey Linné auch ſo heißt? da der Verf. nichts davon erwähnt.
B. — carinus. — mitgetheilt vom Hrn. Ehrhart.
32. A. Octoſpora purpurea.
B. — — calyciformis. — *Peziza calyciformis Wildenow* et *Batſch.*
C. — — diſcolor. — von Ehrhart.
33. Leerſia lanceolata.
34. Gymnoſtomum recurviroſtrum. — *Pottia curviroſtra Ehrh* (Dioecum)
35. Trichoſtomum heteroſtichum. (Monoecum.)
36. Swartzia capillacea. — Der Verf. ſetzt S. 73. Prope Nieder-Saxenwerfen et Neuhof lectam, nec non ex Islandia acceptam, eodem ſub nomine generico miſit amiciſſimus *Ehrhart.*"

Der

Der Character dieser neuen Gattung wird so angegeben:

Peristoma simplex e 16 paribus denticulorum; thecae absque apophysi.

Flos hermaphroditus, terminalis.

Tab.

27. Swartzia inclinata.
28. — trifaria.
29. Weissia pusilla. — *Swartzia pusilla Ehrh.* — von Wildenow.
30. Dicranum spurium. — von Timm.

Der Vers. bemerkt hiebey, daß dieses Moos nach der Definition von Dicranum, die er in den Fundam. Hist. nat. Musc. froud. gegeben, eigentlich nicht zu dieser Gattung, sondern zu seinen Fissidens gehöre; er habe es aber wegen der gar zu großen Aehnlichkeit mit dem Dicrano scopario (Bryo scopario Linn.) nicht trennen wollen, und deswegen spurium genannt; zugleich giebt er die Unterscheidungszeichen beyder so ähnlichen Moose an, welche wir aber, ohne ganz abzuschreiben, nicht hersetzen können, und beym Abkürzen vielleicht etwas wichtiges übersehen möchten.

Viertes Heft.

Tab.

31. Fissidens polycarpos. — vom Harz, durch Ehrhart.
32. — trumifer. — — Upsala, durch denselben.
33. Dicranum crispum. — — —
34. — — varium. — *Bryum simplex.* Syst. Veg.
35. Orthotrichum. Diese neue Gattung wird vom Vers. hier so bestimmt:

Peristoma duplex, *externum* 16-dentatum, denticulis reflexilibus, *internum* processuli filiformes, albi, lineares, exsciso-fimbriati.

Flos masculus gemmiformis, alaris, capitulaeformisque terminalis.

♀ crispum, — Polytrichum capillaceum crispum, calyptris acutis pilosissimis *Dill.* hist. 432. t. 55. f. 11. Bryum striatum *Linn.*

Muſcus capillaceus minimus, calyptra villoſa *Vaill.* pariſ. 130. t. 29. f. 9.
An alten oder kranken Stämmen der Pinus picea des du Roi.

Tab.
35. Orthotrichum ſtriatum. — Polytrichum, Bryi ruralis facie, capſulis ſeſſilibus *Dill.* 430. t. 55. f. 8.
Bryum ſtriatum *Linn.*
Muſcus apocarpos arboreus ramoſus *Vaill.* pariſ. 129. t. 25. f. 5. 6.

37. — — anomalum. — Polytr. Bryi ruralis facie, capſ. ſeſſ. minus, *Dill.* 431. t. 55. f. 9.
Bryum ſtriatum *Linn.* β.

38. Splachnum brewerianum. — Bryum ampullaceum, fol. et ampullis anguſtioribus *Dill.* 345. t. 44. f. 5.
Aus den Haidegegenden in England; der Trivialname iſt von dem, der es Dillenius zuerſt geſchickt hat.

39. Meium marchicum. — Leskia marchica *Wilden.*

40. Bartramia. Dieſe neue Gattung wird ſo beſchrieben:
Periſtoma duplex; *externum* dentes 16. cuneiformes *internum* membrana conica plicato carinata, in aperturam lacinulatam connivens.
Flos androgynus.

— — halleriana. — Bryum fol. mollibus, ſetis breviſſimis alaribus. *Hall.* helv. n. 1802. t. 45. f. 2.

„Der Gattungsname nach Bartram, der ehedeſſen aus Pennſylvanien manche cryptogamiſche Pflanzen an Dillenius geſchickt; der Trivialname aber von dem, der dieſe Art zuerſt bekannt gemacht hat. Die zweyte bis jetzt bekannte Art, B. pomiformis, Bryum pomiforme *Linn.* hat längere Blütenſtiele (pedunculos), und die Blätter gehen nicht ſo ſchnell pfriemenförmig in eine Spitze über."

In der kurzen Vorrede zeigt der Hr. V. an, daß er bisher außer den auf der 12. Taf. des erſten Th. befindlichen

Leskia

Lookia attenuata von den laubtragenden Moosen nur die Arten abgehandelt, welche in jedem Zeitpunkte (stadio) der Zeugung die weiblichen Zeugungstheile entweder allein oder mit den männlichen *) verbunden, beständig an dem Oberstheil des Stämmchens, oder der neuen Schößlinge haben. Die noch übrigen Arten dieser Abtheilung werden zugleich mit denen, welche die weiblichen Geschlechtstheile seitwärts hervorbringen, im dritten Bande folgen. Daß in diesem zweyten einige Flechtenarten und unächte Becherschwämme vorkommen, ist theils wegen des Wunsches des Verlegers, der eine Abwechslung der Figuren gerne sähe, theils deswegen geschehen, weil dadurch sowohl eine Verbindung der Flechten und Schwämme gezeigt, als ein Anfang der Vertheidigung gemacht werden konnte, wodurch diese Familie ihr Bürgerrecht im Pflanzenreiche gesichert würde, gegen die Botaniker, die es ihnen ohne hinlänglichen Grund (so wollen wir einstweilen das: omnino dira sanae rationis principia in der Uebersetzung mildern) zu rauben suchen. „Denn," fährt der W. fort, „sie sollten, ehe sie entscheiden, erst den wahren „Begriff eines Gewächses festsetzen, und ihn von allen ge„gründeten Einwendungen befreyen. Aber das ist die „Kunst!" —

Künftig wird der W. die Flechten gänzlich Herrn Hofmann überlassen, der sie in einem neuen Werke zu bearbeiten angefangen. Die Octosporas aber, Sphaerias, Tremellas und Conservas wird Hr. D. Hedwig in einem besondern Werke abhandeln, um dadurch nicht nur die Botaniker zu belehren, sondern auch das Seinige zur Erweiterung der Kenntniß des großen Schöpfers beyzutragen.

Descriptio et Adumbratio — Muscorum frondosorum — auctore D. *Io. Hedwig*. Voluminis III. Fasc. I — III. Lipsi. in libraria Gleditschia. (officina ist wohl ausgelassen, sonst ist es ein Anglicismus) 1791. fol.

*) Ohne Zweifel ist hier ein Druckfehler, wenn es im Texte heißt: genitalia foeminea vel sola, vel *foemineis* juncta — wenigstens wüßten wir nicht es zu verstehen, wenn kein Druckfehler wäre.

Auf der Rückseite des Titels vom ersten Heft ist angezeigt, daß die Verlagshandlung zwar verändert sey, allein im Werke selbst nichts von der bisherigen Einrichtung geändert werden würde, daß aber in diesen und folgenden Heften mehrere neue Arten aus Jamaika vom Herrn Dr. Swartz mitgetheilt vorkommen.

Erstes Heft.

Tab.

1. Dicranum flagellare. — von Timm.
4. Trichostomum lanuginosum. — von demſ. von Ehrhart, und aus Gottorf.
Bryum hypnoides *Linn.*
3. — — canescens. — — — — hirsutum canescens *Dill.* 368. t. 47. f. 23
4. Didymodon. Neue Gattung.
Peristoma simplex, 16-denticulis 8 aut 16-partibus.
Pilus alaris aut terminalis.
— — rigidulum.
Zu dieser neuen Gattung bringt der Verf. jetzt auch das T. 1. f. 28. abgebildete Trichostomum pusillum, welches Hr. Timm Ditrichum genannt hat in Prodromo fl. Megapolit. p. 216.
5. A. Gymnostomum lapponicum. — von Thunberg.
B. Weissia controversa. — Bryum capillaceum breve etc. *Dill.* 380. t. 48. f. 43.
Muscus capillaceus, omnium minimus foliol. longioribus et angustioribus *Vaill.* paris. 150. t. 29. f. 5.
6. Octoblepharum.
Peristoma simplex, 8-dentatum; theca absque apophysi.
A. — — albidum. (im Texte; auf der Kupfertafel albicans.)
Bryum albidum *Linn.*
— nanum larignis foliis albis *Dill.* 364. t. 46. f. 21.
B. Barbula agraria. — Bryum agrarium. *Swartz.* Aus Jamaika.

Tab. 7.

Tab.
7. Minium pseudotriquetrum. — Bryum annotinum palustre etc. *Dill.* 404. t. 51. f. 72.
Muscus denticulatus lucens etc. *Vaill.* paris. 35. t. 24. f. 2.
8. — turbinatum. — Bryum palustre complicatum etc. *Dill.* 406. t. 51. f. 74.
9. Dicranum longifolium. von Ehrhart.
10. Bryum macrocarpum. „aus den mittäglichen Inseln" (vermuthlich den Antillen).

Die Kupfer dieses Heftes sind theils von Jeolob, theils von Madame Philippin, geb. Sysang gestochen; aber sie sind weder so fein, noch so schön illuminirt, als die der vorigen Bände.

Zweytes Heft.

Tab.
11. Hedwigia aquatica. — Hypnum aquaticum *Jacqu.* Flor. austr. Cent. 3. p. 42. t. 290.
Die übrigen Citate sind zu lang.

In einer Anmerkung wird nach bessern Exemplaren das Gymnostomum lapponicum im ersten Heft dieses Bandes t. 5. in Hedwigia lapponica umgeändert.

Tab.
12. Fontinalis squamosa — Id. *Linn.* non.
13. Fissidens semicompletus. — Fontinalis parva *Dill.* 219. t. 33. f. 4.
Aus Patagonien hatte ihn Dillenius, der V. von Dickson.
14. Trichostomum fontinalioides. (Der Name ist etwas lang, und zwar nicht unaussprechlich, aber doch übelklingend; so wie auch das angehängte que bey langen Worten unserm V. sehr geläufig, aber nicht styli ist (z. E. tab. 11. umbraculiformisque).
15. Neckera heteromalla. — Sphagnum arboreum *Linn.*
16. — filiformis. — Fontinalis filiformis *Swartz.* Aus Hispaniola.

Tab.

17. Neckera hypnoides. — Fontinalis hypnoides *Ej.*
18. — filicina. — filicina. *Ej.*
19. — pennata. — pennata *Linn.*
20. — pumila.

Die Kupfer dieses Hefts sind alle von Froleb, und besser als die im ersten Hefte.

— — — 8

Drittes Heft.

Tab.

21. Neckera undulata. — Sphagnum pennatum undulatum, vagina squamosa *Dill.* 249. t. 32. f. 8. — Aus Jamaika vom Hrn. Swartz.
22. — disticha. — Fontinalis disticha *Sw.*
23. — macropoda. Vom Swartz aus dem mittägligen Amerika.
24. Fontinalis falcata. Vom demf. aus Schweden.
25. Hypnum spiniforme. — Id. *Linn.* Spec. Pl. Aus Jamaika.
26. Fissidens adianthoides. — Hypnum adianthoides *Linn.*
27. — polypodioides. — polypodioides *Sw.*
28. — asplenioides. — asplenioides *Ej.*
29. — bryoides. — bryoides *Linn.*
30. — palmatus. — palmatum *Swartz.*

B. Gymnostomum microstomum.

Von den Beschreibungen weitre Anzeige zu machen, wird man wohl uns erlassen.

Kf.

XIII. Haushaltungswissenschaft.

Vollständige Anleitung zu einer nützlichen und dauerhaften Magazinbienenzucht, von M. S. Wurster. Mit 6 Kupfern. Tübingen, bey Heerbrandt, 1790. 8. 520 S. sammt Register.

Eigentlich kann diese vollständige Anleitung als eine neue und vermehrte Auflage des Werks angesehen werden, das

der Verf. ohne Namen 1786. unter dem einfachern Titel: Anleitung zu einer nützlichen und dauerhaften Bienenzucht, mit drey Kupfern, auf 248 Seiten herausgab, und wovon die Leser unser Urtheil im 73sten Bande S. 612 bis 615. finden. Schon aus dem Titelblatte allein erhellet, daß das Werk mit 3 Kupfern und der Magazinspflege vermehrt sey; aber auch das Innere beweist, daß in allen Kapiteln Vervollkommnungen und Vermehrungen angebracht worden. Daher müssen wir alle die Gerechtigkeit, so wir damals der ersten Auflage, daß sie ein überaus nützliches Bienenbuch sey, widerfahren liessen, in gedoppeltem Maaße dieser zweyten Auflage schenken, und so viel es der Raum dieser Blätter diesmal erlaubt, davon reden.

Der V., dessen Namen bey der ersten Auflage aus wirklich wichtigen Ursachen verschwiegen war, hat sich nun selbst auf dem Titelblatte nicht nur namentlich, sondern auch mit ächtem Wohnorte — wie es sich bey dem Wuste von ökonomischen durch unächte Namen gezierten Büchern geziemet, wenn sie anders zur Nachahmung Glauben verdienen sollen — unter der Vorrede legalisiret. In der Vorrede zeigt er sodann an, in welchen Sätzen er von seinem Gewährsmanne, dem deutschen Bienenvater Riem, abgehe, und in welchen er von ihm, entgegen einem Tübingschen Recensenten seiner ersten Auflage, der leicht mit Händen zu greifen ist, beypflichte. So einen Schreyer hätte Hr. Wurster, dessen Verdienste und Kenntnisse in der physikalischen und ökonomischen Bienenzucht weit entschiedener, als die dieses Recensenten sind, gar nicht achten sollen: denn er gehört zur Oppositionspartey. Giebt es in dem so freyen England nicht immer Foxe, wenn auch noch so herrliche Pitte etwas vortragen, und wer dringt durch? Die Aechtheit und Güte der Sache. Das hätte der Verf. wohl auch denken können: indessen müssen Opponenten doch manchmal beantwortet werden, und dieser Fall mag diesmal auch beym Verf. selten, zumal ihm sein Opponent in der Nähe war. Schon durch das einzige, was der Tübingsche Recens. über das Eyerlegen der gemeinen Bienen sagt, nämlich: „konnte aber nicht unter so vielen Bienen die Königin übersehen worden, oder kurzvorher mit Tode abgegangen seyn," hätte derselbe leicht widerlegt werden können: denn er hatte darin seine ganze Schwäche im Beobachten und in Belesenheit gezeigt. Hr. Wurster hat ihm auch in einer Note

S. V. darüber einiges gesagt; allein er hätte ihm nur noch über das, daß die Königin mit Tode abgegangen, und kurz vorher herausgeschaft seyn könne, getrost auf Belesenheit verweisen sollen, indem ja Riem, der nach Bonnets Briefwechsel alle dergleichen Vorsicht, die Widersprüchen entgegen dienen konnten, anwandte, und in seinen Schriften deutlich gekehrt hat, daß er kleine Portionen Bienen an Kästchen gewöhnt, dann die Bienen gezählt, ihnen leere und reine Wachstafeln zu wiederholtenmalen eingesetzt, und doch Eyer gefunden hatte, aus denen nichts als Männchen, das sind die sogenannten Drohnen geworden; da er hierüber seine Zeugen, einen Consistorialrath Krämer, Rector Henop u. a. m. angeführt habe, was bedarfs mehr? Uebrigens bezeugt Riem seine größte Freude, einen so herrlichen Sieger und Kenner in seine Fußtapfen zu einer Zeit treten zu sehen, da er wichtigerer Arbeiten halber sich selbst nicht mehr so viel mit dem so nützlichen Bienenwesen abgeben kann. Rec. hat bey Niederschreibung dieses Urtheils Riem's Erlaubniß, sowohl dieses dem Verf. zu versichern, als noch mehr hinzu zu fügen, nämlich: wie er S. XIX. in der Vorrede applaudire, daß der Verf. auf desselben Achseln sich bemühet habe, weiter sehen zu können, und wirklich hier weiter sähe, daher er ihm das ganze Fach abtrete, und ihn für den regelmäßigsten und ersten Lehrer in der Oeconomie der Bienen, als auch für den weitsehenden Forscher in der Natur dieser wohlthätigen und wundervollen Honigfabrikanten erkenne. Mehr ist doch wohl nicht nöthig, um den Verf. gegen alle Tadler zu rechtfertigen? Aber wie billig ist der Verfasser auch in seinem Bekenntniß? Dies verdient von S. XIX. hier zu stehen. Er sagt er: „Da ich übrigens die vielen, zum Theil sehr bedeutenden Widersprüche, in denen ich und Riem verschieden denken, angezeigt habe, so bekenne ich nichts desto weniger von neuem, daß Riem derjenige ist, dem ich das meiste in der Bienenzucht verdanke. Habe ich in einigen Stücken weiter gesehen, als er selbst, so ist es bey dem Lichte geschehen, das er mir angezündet hatte. Meine Achtung, die ich für Riem habe, ist die Ursache, warum ich in der ersten Auflage dieser Anleitung niemals den Unterschied der Riemschen und meiner Grundsätze auch nur mit einem Worte berührt, noch Riem da getadelt habe, wo ich gewiß wußte, daß meine Meynung richtiger war, als die seinige. Ich hatte ihn, als meinen Lehrer, zu lieb, als daß ich ihn öffentlich tadeln, oder auch

auch mit meine Lehren im Gegensatz gegen die seinige aufstellen wollte, weil ich dieses wenigstens für einen geheimen Tadel hielt. Eben so wenig würde ich es auch diesmal gethan haben, wenn mich nicht die Nothwendigkeit, mich gegen diesen unverdienten Vorwurf zu vertheidigen, dazu genöthigt hätte. Uebrigens hoffe ich, daß es von mir auf eine solche Art werde geschehen seyn, die weder Riem noch mir nachtheilig seyn kann. Ja, ich wünschte nichts so sehr, als mit Riem Bekanntschaft zu haben, um sein Urtheil über diejenigen Punkte zu hören, in denen ich von ihm abweiche."

Wenn der Verf. seinen Wunsch, mit Riem Bekanntschaft zu haben, erfüllt sehen will, so darf er nur nach Dresden sich der Addresse bedienen: an den Commissionrath Riem; so wird dieß die sicherste Gelegenheit seyn.

Da S. XXI. der Verf. von seinem Berlinischen Recensenten meint, daß er das einzige VI. Kapitel weder getadelt noch gelobt habe: so muß er ihm hier erklären, daß er eben dadurch seinen Beyfall bezeugte, da vom VI. Kapitel eben das galt, was vom folgenden VII. Kapitel — also in eins gezogen — gesagt worden: daß es befolgenswerth sey.

Der Verf. empfiehlt S. XXXVIII. auch den Erbsenbaum (Robin. caragana Linn.) als eine Bienennahrung mit allem Rechte, und muthmaßet, ob er etwa für ein Viehfutter zu gebrauchen sey? Allerdings, und zwar für Menschen und Vieh. Darüber kann er in seines Freundes Riem: auserlesener Sammlung ökonomischer Schriften 1stem Bande 2tem Heft, 2te Abtheilung S. 63. genaue Auskunft finden.

Wir können nunmehr in unserm weitern Urtheile desto kürzer seyn, wenn wir über das Ganze hinzusetzen, daß diese zweyte Ausgabe wirklich wesentliche Vorzüge und vortrefliche Vermehrungen an Text und Kupfern enthalte. Befolge man nur des Vf. Lehren, und verbinde sie mit den neuern Riemschen Anleitungen in seiner praktisch-ökonomischen Encyclopädie; so wird man eine ziemlich vollständige Bienenlehre fürs Allgemeine besitzen.

Hr. Wurster hat noch in einer Druckfehlerliste die wichtigsten Verbesserungen angezeigt: man lasse sich deren Abänderungen, ehe man liest, hier als etwas Wichtiges empfohlen seyn. Rec. hat aber S. XVI. Schimmer statt Schimmel gefunden, welches er, mit S. 505. verglichen, eben so für Druckfehler hält, als er glaubt, die Worte: „umgiebt man

sie

sie hingegen mit Spreu," erfodern noch einen Nachsch. vermuthlich: ohne Lastzüge sie darinnen zu umgeben, sey schädlich? Und so glaubt er zugleich, daß statt Sand und Spreu, hierzu das Hechsel vorzüglicher sey. Wieder: S. 253. darzestimmt statt darzestemmt, Z. 1. v. u. wo zugleich die n. d. angemerkten Buchstaben, a und A, bey der VI. Kupfertafel fehlen. Schön ist jedoch die unter diesen Buchstaben beschriebene Bienenwage, die der Verf. eigentlich nach der Schulzischen, oder dem Buche: Geschichte meiner Bienen, zum Wiegen und zugleich zum Gebrauch beym neuen Untersetzen leerer Körbe unter volle, sehr vereinfachet und ungemein verbessert hat, weil ihm des bekannten Hempels *) Wage, nach S. 251. nicht Genüge leistete; worin der Verf. Recht hat, indem sie auch dem Recens. niemals deutlich genug beschrieben schien, so wie überhaupt Hempels Lehren den Lehren des Verf. weit nachstehen müssen.

Das beygefügte Register erleichtert das Lesen sehr, zumal eine Inhaltsanzeige, die der Rec. hier, so wie bey der ersten Auflage ungern vermißte, weder vorne noch hinten angehängt ist.

Sa.

Lehrbuch der landwirthschaftlichen Oeconomie, zum Gebrauch derjenigen, welche sich dieser Wissenschaft entweder theoretisch oder practisch widmen wollen. Verfaßt von Friedrich Edlen von Entnersfeld. Erster Theil. Wien, bey von Kurzbeck. 1791. 411 S. Zweyter Theil. 463 S. in 8.

Auch eine besondere Mode, daß jeder Lehrer der Oekonomie sich ein Lehrbuch macht; das nur eigentlich bey seinen Vorlesungen und den damit verbundenen Erklärungen gute Dienste leistet; oder aber nur für die Provinz dient, wo er lehrt. Wenn dann dergleichen Lehrbücher unter einnehmendem Titel der Oekonom, welcher die Wirthschaft lernen will, kaufen soll, und der Hr. Professor ist nicht dabey, alsdann kann der Schüler

*) Dessen Bienenbuch findet man in unsrer Bibl. B. 64. S. 284 — 287. beurtheilt.

Schüler nicht den Nutzen schöpfen, den er vom Lehrbuche erwartet. Es wäre daher zu wünschen, daß diese einreissende Mode etwas ins Stocken geriethe. Dieses vor uns liegende Buch gehört zwar nicht so ganz zu den gewöhnlichen, die blos zu Vorlesungen gebraucht werden, indem der Verf. vermöge der Vorrede eine prakt. Schule — nur nicht nach dem Beyspiele der Lauterer, ohne tüchtige Verwalter, damit nicht eben so endlich das Guth wieder verkauft, und so der guten Sache durch elendes Beyspiel geschadet werden muß — errichten will. Herrlich ist sein Plan, nur muß er selbst guter Practikus seyn, um seiner Aufforderung an die Großen der Erde Ehre zu machen. Es muß auch allgemein Brauchbares und Deutliches gelehrt werden; aber doch ist hier manches blos provinzialisch, manches weder deutlich, noch ausführlich genug ausgeführt worden. Wollten wir unsern Lesern Proben über alles dieses, so wie auch vom übrigen Praktischen vorlegen, so würde das ihre meistentheils in schon mehr, als zu oft Gesagtem bestehen müssen: wir wollen uns daher nur auf weniges einschränken, um dem, was wir davon erklären, einigen Beweis zu Starren kommen zu lassen; wobey — da sein Buch doch einmal zum Verkauf für die, so seinen persönlichen Unterricht nicht geniessen können, in den Buchläden erschienen ist — noch die Frage hinzugefügt werden muß: ob der Verf. alles das, was er hier für theoretische und praktische Schüler lehrt, auch praktisch ausgeübt habe, damit man nicht erst selbst probiren, und mit Schaden klug werden müsse. Wir zweifeln auch hieran, und wollen in der Reihe die Zweifel begründen.

Zuerst, ob der Herr v. L. das Provinzialische vom Unprovinzialischen genüglich unterscheide? Hier wollen wir das durchlesene Buch aufschlagen, und S. 280. B. 1. von der Brache vernehmen. Um diese abzuschaffen, geschehen zwar gute Vorschläge, aber er sagt den Ritter- oder Adelsgütern nicht: wie sie ihren Schaafen das Brachfeld ersetzen sollen oder können. Das Rindvieh mag vom Brachgrase und Klee immer im Stalle gefüttert werden, das ist total möglich erwiesen, aber wie mit den Schaafen, deren Stall- und Hordenfütterung noch nicht anhaltend nützlich und thunlich erwiesen worden ist? Lehrt der Vf. doch S. 29. im 2ten Bande selbst, daß sie ausgetrieben werden sollen, und das schon bey seichtem Schnee, auf die Saat, im Sommer auf Brachfelder. Wenn er nun S. 280 f. die Brache, als einen Mißbrauch, abgeschafft haben, und

sie

sie von Bauern — deren Brache in manchen Provinzen doch den herrschaftlichen Schaafen gehört — an ihre Kinder begeben haben will; so sollte er erst ein Surrogat für die Schaafe des Herrn sicher stellen? Und wenn diese Brache auch blos dem Bauernvieh eigen ist, so sollte er erwägen, daß in manchen Provinzen wieder das Hinderniß ist, daß die Zerschlagung der Felder nicht dem Bauer zusteht, sondern er das Gut vollständig an den ältesten Sohn abtreten müsse. Herzlich gut ist sein Vorschlag zwar gemeynt, und wir wünschten die Rückführung desselben letztern Ortes: allein wie hebt man diesen immerdauernden frommen Wunsch?

Wir brechen ab, und gehen zu dem über, was wir von Undeutlichkeit sagten. Was ist denn das für Gerste, die der Vf. S. 290. 1 B. Sibirische nannte, auf Linneisch? Wer kann diese dem ungelehrten Oekonom ohne bestimmtere Namen erklären, wenn man sie nicht einmal den gelehrten Oekonomen deutlich gemacht hat! Und sollte man von einem Lehrer nach des Verf. Schlag nicht ökonomische Botanik fordern können? Ists wohl Hordeum zeocriton Linnei? Oder welche? So könnte man manche Beyspiele aufstellen, wir brechen aber hiervon ab, und lassen diejenigen Leser, so dies Buch zu kaufen nöthig haben, darüber weiter urtheilen.

Bey Schaafkrankheiten werden auch manche Irrthümer nachgeführt: da ist also Beweis, daß der Verf. nicht praktisch, wenigstens nicht praktisch genug, zu Werke gegangen sey: zum Beyspiel nur S. 57. 2 B.: Die Egeln würden von den Schaafen eingeschluckt. Da hat also der Vf. nicht eigene Erfahrungen genug, noch weniger die neuern Entdeckungen, ungefähr in Klein's Quartalschriften und Sammlung auserlesener ökonomischer Schriften, Bilhuber über Schaafegeln und andere Autoren mehr, nicht gelesen und geprüft; sonst würde er wissen, daß diese Geschöpfe ausgebohren seyen, und daß seine übrige Angabe: daß die eingeschluckten Eyer von der innerlichen Wärme erbrütet, und man sie in der Leber, Lunge, im Gedärme, unter der Haut, ja selbst im Geblüte finde, ganz unrichtig sey. Hat sie der Verf. wohl jemals außer der Leber, und da wohl niemals außer der Galle und den Gallengängen gefunden? Das ist wohl nur ein andern nachgeschriebenes Mährchen! Auch mag Hr. v. K. die Egeln nicht einmal selbst kennen: wenigstens beweiset es seine undeutliche Beschreibung gänzlich.

Eben

Eben so unrichtig sind noch einige weitere Lehren von Schaafkrankheiten, z. B. nur das Drehen. Auch hiervon bedarf er selbst erst Unterricht aus neuern Schriften, bevor er Lehrer für andere werden sollte. Wir eilen daher zum Schluß, und durchblättern blos noch S. 196 f. von der Bienenzucht. Manches recht Gute findet man da, aber auch Unrichtiges. Ueber das Physikalisch-richtige, besonders die Begattung, (welcher er, daß sie ausser dem Stocke geschehen solle, standhaft opponiren wollte, wenn ihm die Sache nicht gleichgültig seyn könnte,) empfehlen wir ihm anders zu denken. Die Sache ist zu wichtig, als daß man dabey gleichgültig, und nicht Zweifel aufzustellen bereit seyn sollte? Indeß wird er sich auch darüber überzeugen können, wenn er ein neueres Werk: Nouvelles observations sur les Abeilles, adressées a M. Charles Bonnet, par François Huber, dessen Uebersetzung uns seiner Wichtigkeit wegen schon mit Riemschen Anmerkungen angekündigt worden, lesen will. Hr. v. E. wird finden, daß dieser blinde Autor, mit Hülfe seines sehenden Vorlesers Burnens, sogar bey der in der Luft sich begatteten Königin oder Bienenmutter, nach ihrer Rückkunft das männliche Zeugungsglied in dem ihrigen entdeckt, und uns zum Beweis vorgezeichnet habe: so, daß nun kein Zweifel mehr, am wenigsten, wie er sagt, standhaft, dagegen gemacht werden könne. Daß nicht alle, jedoch aber welche Arbeitsbienen Drohneneyer legen, kann ihn auch Huber, und so noch manches andere berichtigte lehren.

S. 275. soll es wohl, statt: die Stöcke auf einander zu setzen, heißen: neben einander? Denn Läger werden nicht auf einander gesetzt. S. 282. soll die königliche Zelle wohl einer Eichel, statt einer Eiche, gleichen? Was für ein himmelweiter Unterschied ist zwischen einer Eiche und Eichel! Ist's Druckfehler? dann hätten wenigstens solche wichtige eben so gut, als ein Register zu mehrerer Deutlichkeit für das Ganze, bey einem so wichtig seyn sollendem Werke beygefügt zu werden verdient.

Von allen Uebrigen, und dem Ganzen überhaupt, müssen wir versichern, daß der Verf. seine Materien gut zu wählen, und wenn er nicht selbst Praktik besitzt, doch aus andern Schriften zu entlehnen verstehe: welches wohl Niemand so leicht, als diejenigen entdecken werden, deren Schriften er stillschweigend, ohne sie zu citiren, genutzt hat. Höchst selten

seiten findet man einen Schriftsteller benannt. Wundert also, daß S. 15. Toaldo genannt und empfohlen wird?

Kurze Darstellung der vorzüglichen Vortheile, die aus der Vertheilung der Güther und Aufhebung der Gemeinheiten entspringen, von J. G. Schelhorn, Amtmann im Unternhospital zu Memmingen. Memmingen, bey Seyler. 1791. 3½ Bogen.

Diese kleine Schrift, worin der Verf. seinen Untergebenen beweiset, daß unter daselbst obwaltenden Umständen die Aufhebung der Gemeinheiten zu ihrem Vortheile abzwecke, hat allerdings ihren großen Werth, indem daraus Beamte und Commissarien zu dergleichen Geschäften sich die Regel nehmen können: wie nöthig es sey, alle Gründe für und wider die Aufhebung der Gemeinheiten genau abzuwägen; weil sehr oft Fälle eintreten, wo eine dergleichen Aufhebung einem großen Theile der Theilhaber mehr schädlich als nützlich sey. Angehängt ist eine Abhandlung: von der Schädlichkeit willkührlicher Anschläge und Uebernahmen der Bauerhöfe. Diese ist ganz local, und kann das auswärtige Publikum nur in sofern interessiren, als es daraus erlernet, daß die dasige Verfassung einer großen Verbesserung bedürfe; und daß der unaufgeklärte Bauer seine Freyheit zu oft zu seinem und seiner Nachkommen Schaden anwende.

Versuch einer Beantwortung der Preisfrage: ob es vortheilhafter sey, das Bier von den von der Obrigkeit angenommenen Bedienten, in öffentlichen, nach einer vorgeschriebenen Weise, oder von einzelnen Brauern in ihren Häusern brauen zu lassen, von Karl Gotthelf Prätorius. Berlin, bey Oehmike. 1791. 4½ Bogen in 8.

Es wurde 1789. diese ökonomische Preisfrage von der Königl. Societät der Wissenschaften zu Göttingen für den Monat Julius ausgestellt, und keiner von den eingegangenen vier

Beant-

Beantwortungen den Preis zuerkannt; besonders, weil in jenen Aufsätzen auf die großen Verschiedenheiten der Verfassung der öffentlichen und Privatbrauereyen, der damit verknüpften Vortheile und Unbequemlichkeiten ꝛc. nicht genugsamer Bedacht genommen wäre. Es hat der Verf. diese Bedenklichkeiten nicht gegründet, auch nicht erheblich genug gefunden: da aber demohngeachtet die Societät seine Beantwortung mit einigen Aeußerungen des Beyfalls aufgenommen hatte: so hat er sie dem Publikum hier zur Beurtheilung durch den Druck vorlegen wollen.

Nachdem nun der Verf. über die Wichtigkeit der Bierbrauereyen, die Verschiedenheit der Biere, den Mangel an wohlschmeckenden, gesunden und nahrhaften Bieren, endlich auch über die Ursachen hievon, seine Bemerkungen gemacht hatte: so beantwortet er die Aufgabe so, wie es die drey obigen Aufsätze gethan hatten, und wie sie auch jeder Kenner dieses Nahrungsgewerbes beantworten kann, nämlich: „daß es ungleich vortheilhafter sey, das Bier in öffentlichen Brauhäusern, von den durch die Obrigkeit dazu angenommenen und vereideten Untergebenen, nach einer vorgeschriebenen Ordnung brauen zu lassen, als es den Bürgern zu übertragen, die es als eine Privatnahrung in ihren Häusern betreiben." Hr. P. rechtfertigt dieses alles auf folgende Art: Es beruhe die Herbeyschaffung eines immer gesunden und wohlschmeckenden Biers auf der Menge und Güte der dazu genommenen Materialien; auf dieser Zubereitung; auf richtigen Erkenntnissen und Erfahrungen, und der beständigen Beobachtung gegründeter Vorschriften. Dieses alles könne von Privatbrauereyen, bey denen Unwissenheit und Vorurtheil, oder Unvermögen, auch Gewinnsucht, jenen öfters entgegen seyen, nie so gewiß, als von einer obrigkeitlichen Veranstaltung und Aufsicht zu hoffen seyn. Hierdurch könne sicher ein mäßiger Preiß des Biers erlangt werden; weil alsdann die Materialien viel eher zur rechten Zeit und in wohlfeilen Preisen, vorzüglich durch Beyspiele gemeinschaftlicher Braukassen und derselben gute Verwaltung, herbeygeschaffet werden können, zumal es von den Bürgern, die einzeln in ihren Häusern brauen, so geschiehet; wenn es gleich auch öfters nicht zu geschehen pflege. Noch leichter und sicherer sey es im erstern, wie im letztern Fall, richtige Polizeytaxe über das Bier fest zu setzen. Ferner sey in Vermin-

derung der Feuersgefahr ein großer Empfehlungsgrund mehr für die öffentlichen Brauhäuser zu finden. Auch sey der Vortheil der Ersparung an Brennholz äußerst wichtig, zumal bey dem immer mehr einreissenden Holzmangel. Ein anderer Grund betrifft das Hopfenbier, daß nämlich, da es rathsam wäre in denjenigen heißen Monathen, wo es gewöhnlich verderben kann, solches gar nicht, sondern zum voraus dasselbe in Vorrathe zu brauen. Auch sucht der Verf. in den Accisbetrügereyen, in der wenigern Arbeit für den Brauer u. s. w. einen Empfehlungsgrund, und er hat hierin, so wie in allen übrigen Gründen, und was er sonst immer sagt, vollkommen Recht.

Iz.

Ackerbau-Catechismus, oder kurze Anleitung zur verbesserten Landwirthschaft. Neuwied, Gehra. 1791. 8. 112 Seiten.

Der Hauptendzweck dieser Bogen ist Empfehlung des Kleebaus und der dadurch bewirkenden Verbesserung des Viehstands und des Ackerbaus. Wir müssen aber gestehen, daß wir sie in keiner Rücksicht für sehr brauchbar halten. Der Verfasser hält sich viel zu wenig an einfache Grundsätze und an ein festes System, nimmt bey weitem nicht genug Rücksicht auf die vielen Schwierigkeiten, die der Verbesserung des Ackerbaus, wie er sie wünscht, entgegenstehen, und handelt seinen Gegenstand weder vollständig, noch einleuchtend genug ab, obgleich auf der andern Seite die einzelnen Lehren ziemlich richtig vorgetragen sind, auch der Verf. darauf Rücksicht genommen hat, daß Gegenstände, je fremder sie dem Landmann noch sind, um so mehr Ausführlichkeit, dagegen ganz bekannte Wahrheiten theils gar keine, theils nur kurze Erwähnung erfordern. Ein geschickter Lehrer (denn der Verf. wünscht sein Buch zum Schulunterricht gebraucht zu sehn,) würde zwar im mündlichen Vortrag die angeführten Unvollkommenheiten entfernen und verbessern können; allein ein solcher würde noch mit weniger Schwierigkeit selbst einen brauchbaren Leitfaden entwerfen, um jene fruchtbaren Wahrheiten zu verbreiten.

Garten-

Gartenökonomie für Frauenzimmer — Zweytes Bändchen, vom Küchengarten. Züllichau, Frommanns Erben. 1791. 8. 358 Seiten ohne Inhaltsanzeige.

Die Verfasserin (denn dafür giebt sie die Vorrede aus) macht sich in diesem, durch seinen Gegenstand reichhaltigern, Bändchen, merklich der Vollständigkeit, die der Hauptvorzug einer solchen Sammlung ist. Für ganz mangellos soll die Arbeit, nach der Vorrede, keinesweges gelten. Aber, daß sie, wenigstens für das erste Studium einer jungen Wirthin, einen größern Büchervorrath entbehrlich mache, und daß sie eine brauchbare Anleitung zu einer, auch über die Grenzen der Kochkunst, auf Destillationen, Zuckerbeckerey, und andre noch gewöhnlichere Wirthschaftszweige, ausgedehnten Benutzung der Gartengewächse enthalte, wird man ihr ohne Ungerechtigkeit nicht absprechen können. Den Gebrauch andrer Schriftsteller gesteht die Verfasserin zu. Form, Manier des Vortrags bleiben übrigens dem ersten Bändchen *) gleich.

Hd.

XIV. Mittlere und neuere politische und Kirchengeschichte.

Vie de Frédéric II, Roi de Prusse. Accompagnée de Remarques, Piéces justificatives et d'un grand nombre d'Anecdotes, dont la plupart n'ont point encore été publiées. *Tome I.* Années 1712 à 1756. à Strasbourg, chez Treuttel; et à Paris, chez les principaux Libraires. 1788. — *Tome II.* Années 1756 à 1763. ibid. eod. — *Tome III.* Administra-

*) S. A. L. B. St. 104 Bd. S. 471

tion pendant la paix et Années 1772 à 1785. ibid. eod. — *Tome IV.* Vie privée et littéraire. ibid. eod. — *Tome V, VI* et *VII*, contenans, en forme de Lettres, un grand nombre de Faits et d'Anecdotes, qui n'ont point encore été publiés; avec un Tableau des premières années du règne de Frédéric-Guillaume. Par le même auteur. à Strasbourg, chez Treuttel, et à Paris, chez Onfroy. 1789. Jeder Band ungefähr ein Alphabet in 8, und zwar die ersten vier in groß, die letzten drey in klein Oktav.

Die vier ersten Bände, die das Hauptwerk ausmachen, die zum erstenmal im Jahr 1787. erschienen und hernach zwey- oder dreymal aufgelegt wurden, hat schon der ehemalige Herausgeber dieser Bibliothek, Herr Nicolai, gewürdiget, im dritten Heft seiner Anekdoten von König Friedrich II. von Preußen, S. 300 – 324. vergl. Heft 1. S. 81 u. f. Sein Urtheil fällt sehr ungünstig aus; denn nachdem er dem Verfasser — de la Veaux, wie nun allgemein bekannt ist — der, als er dies Buch schrieb, Professor in Stuttgard war, jetzt aber in Strasburg ein großer citoyen actif, Schreiber einer Zeitung voll Witz und Unwahrheiten, und ein rechtschaffener Jakobiner ist — eine Menge Fehler und Unrichtigkeiten gewiesen hat; heißt es zum Beschluß: „Es ist nicht zu „viel gesagt, daß fast auf allen zehn oder zwölf Seiten dieses „Lebens Friedrichs II. eine oder mehrere Unwahrheiten oder „Unrichtigkeiten zu finden sind." Wir könnten und würden dieses Sündenregister vergrößern, wenn nicht Hr. de la V. nachher noch drey Bände hinzugefügt, und darin zwar eines und das andre mit Beharrlichkeit und Bitterkeit, und zum Theil mit großem Unrecht, vertheidigt, aber noch weit mehrere Irrthümer und Versehen, entweder stillschweigend oder mit ausdrücklicher Anzeige zurückgenommen oder verbessert hätte. Von diesen drey Bänden also wollen wir nur etwas sagen, weil sie neuer und weit weniger bekannt sind, als das Hauptwerk. Sie führen noch den besondern Titel:

Lettres

Lettres ſur Frédéric II, Roi de Pruſſe; Ouvrage deſtine à ſervir de Supplément et *correctif* à la Vie, Frédéric II, en quatre tomes.

Briefe ſind es demnach, und zwar 39 Briefe: ſie könnten aber eben ſo gut Abhandlungen oder Abſchnitte heißen: ſo wenig merkt man beym Leſen, daß es Briefe ſeyn ſollen. Sie enthalten eine große Menge von Begebenheiten und Geſchichten, die der Verf. theils aus neuern teutſchen Werken (z. B. aus der Büſchingiſchen Charakterſchilderung des Königs, aus der Zimmermanniſchen Schrift über Friedrich den Großen, und aus den erwähnten Nicolaiſchen Anekdoten) theils aus ungedruckten Papieren und mündlichen Erzählungen, gezogen hat. Der letztern ſind nicht wenige, und ſie ſind es hauptſächlich, die den Recenſenten an ſich gezogen haben, mit unter auch das Raiſonnement des Verfaſſers.

Viele, wo nicht die meiſten neuen Aufſchlüſſe und Anekdoten von dem Charakter, dem häuslichen und wiſſenſchaftlichen Leben und von der Staatsregierung des in ſeiner Art einzigen Monarchen ſcheint Hr. de la V. von dem Hrn. von Catt, deſſen mehr als zwanzigjährigem Geſellſchafter, erhalten zu haben. Man ſehe z. B. T. VI. p. 370, wo es heißt: Mr. le Catt qui a eu la complaiſance de me fournir quelques corrections et quelques pièces dont j'ai fait uſage dans ces lettres, a agrandi en moi l'idée que je m'étois formée de Frédéric; c'eſt lui qui m'aſſuré et démontré que preſque toutes les anecdotes que l'on a publiées au déſavantage de ce prince ſont abſolument fauſſes et controuvées. Man vergleiche damit T. VII. p. 44. Im 8ten Band S. 398. ſagt er auch, ein Freund des verſtorbenen geheimen Raths von Beauſobre habe ihm verſchiedene Data an die Hand gegeben; aber er nennt ihn nicht. Ueberhaupt ſind auch viele von dieſen neuen Anekdoten doch ſo beſchaffen, daß man wider dieſelbe wohl gegründete Zweifel machen könnte. Aber es würde uns allzuweit führen.

Wir würden auch die Gränzen einer Recenſion weit überſchreiten, wenn wir den ganzen Inhalt dieſer Briefe ausziehen, wenn wir alles, was zu Lob und Tadel Stoff darbietet, und was wir uns zu dem Ende angeſtrichen haben, an- und ausführen wollten. Wir ſchränken uns vielmehr nur auf wenige Striche oder Punkte ein, aus denen der Geiſt dieſer Arbeit ſo ziemlich erhellen dürfte.

Hr. de la B. hat seinem Zwecke gemäß, der eigentlich auf Nichtteutsche gerichtet ist, für gut befunden, im zweyten Brief eine kurze Geschichte des Ursprunges und Anwachses des Hauses Brandenburg vorzulegen, die uns — einige Kleinigkeiten abgerechnet — leidlich richtig entworfen zu seyn scheint. Dem König Friedrich Wilhelm dem Ersten läßt er mehr Gerechtigkeit wiederfahren, als vorher, indem er dessen gute Eigenschaften und Verdienste eben so sehr erhebt, als er gegen dessen gewaltthätige Handlungen Abscheu zu erwecken sucht.

Was S. 150. von dem ehemaligen Minister von Görn (oder vielmehr Görne) erzählt wird, als wenn er nichts Geringeres im Sinn gehabt habe, als die Krone Polen zu kaufen, hat insofern Grund, daß der Ehrgeiz und die Projekte dieses Mannes, gleich unermeßlich und grundlos waren.

T. V. p. 170. nimmt der Verf. zurück, was er, durch Hrn. Meißner verleitet, zu Brenkenhofs Lobe auf eine übertriebene Art in der Vie de Frédéric gesagt hatte. Büsching und ein Ungenannter haben ihn eines Bessern belehrt. Die Meißnerische Lobschrift muß demnach mit Behutsamkeit benutzt werden.

Unter andern nimmt der Verf. nach Hrn. Nicolai's Fingerzeig und auf Versicherung eines ungenannten Officiers und eines Gelehrten, die im 1sten Bande S. 193 erzählte Anekdote von einem Officier, Zietern, gegen den Friedrich höchst grausam sollte verfahren haben, zurück. (T. VI. p. 19 sq.)

Was im 18ten Brief von den Ungerechtigkeiten und von der militairisch-despotischen Justizpflege, die man preußischer Seits bey der Besitznehmung Westpreußens ausgeübt haben soll, erzählt wird, war dem Recensenten größtentheils neu, — in Ansehung einiger Punkte — unglaublich, und wie der Rec. aus glaubwürdigen Nachrichten weiß, übertrieben.

Der 19te Brief S. 64 u. ff. ist gegen Hrn. Nicolai gerichtet, hauptsächlich wegen des Umstandes, daß Hr. N. im 1sten Hefte seiner Anekdoten geläugnet hatte, daß der König im Kriege stets Gift bey sich getragen habe. Hr. de la B. will dieses hier durch die Versicherung eines Augenzeugen bestätigen, und läßt dabey Hrn. N. recht spöttisch an. Er verschweigt aber wissentlich, daß Hr. N. im IIten Hefte seiner Anekdoten seine Meynung zurück genommen, und selbst bestätige

stätigt hat, daß man das Gift nach des Königs Tode gefunden habe. Wir sagen, er verschweigt dies wissentlich, um nur spotten zu können, denn er hat aus eben diesem IIten Hefte verschiedene Anekdoten in seine Lettres aufgenommen. Was soll man zu der Wahrheitliebe und Aufrichtigkeit des Mannes sagen!

In demselben Brief (S. 76 u. ff.) vertheidigt sich auch der Verf. gegen Hrn. R. wegen des Vorwurfes, zu Folge dessen er behauptet hat, der König sey im J. 1757. wirklich in die Reichsacht erklärt worden. Hr. de la V. beruft sich auf das Buch des Hrn. von Klüber von Schlesien (B. 2. S. 70 u. f.) und auf eine Aeußerung eines Mitarbeiters an dieser Bibliothek (B. 80. S. 495, nicht 95, wie in dem Buche des Verf. p. 80. zweymal steht). In sofern wäre Hr. de la V. zu entschuldigen; er kann sagen: Selbst teutsche Schriftsteller haben diese Sprache geführt) Allein, wenn man Geschichten oder Lebensbeschreibungen verfertigen will; so muß man sich an die Quellen halten, und diese würden dann den Verf. belehrt haben, daß zwar der Wiener Hof die Achtserklärung gegen den König auf dem Reichstage zu Regensburg eingeleitet habe, daß auch die meisten Stände, entweder aus Furcht vor diesen Hof oder aus Abneigung gegen den König, der Achtserklärung beygetreten sind, daß sie aber keineswegs beschlossen, daß sie nicht einmal zum förmlichen Vortrag gebracht worden ist, und daß dies das evangelische Corpus zu Regensburg durch einen Schluß bewirkt habe, zu Folge dessen es in partes gehen wollte, im Fall jener Vortrag geschehen und die Mehrheit der Stimmen nach der dabey vor Augen habenden Absicht für sich haben sollte. Die dahin gehörigen Aktenstücke hätte der Verf. in der von ihm selbst angeführten teutschen Kriegskanzley, oder auch in den neuen genealogisch-historischen Nachrichten aufsuchen und benutzen sollen. Aber das Abschreiben oder Uebersetzen des Klüberischen Werks war freylich bequemer; und daß er hier, nachdem er eines Bessern belehrt worden, dennoch seine erste Meynung ausdrücklich behaupten, und sie mit Firniß vom teutschen Staatsrecht glänzend machen will, der nur seine große Unwissenheit im Staatsrecht zeigt, macht ihn nur lächerlich. Hr. Nicolai hat dies im VIten Hefte seiner Anekdoten S. 225, 226. deutlich gezeigt.

In der Fortsetzung des 19ten Briefes S. 85. nimmt der Verf. verschiedene Erzählungen zurück, oder berichtiget sie, nach Versicherungen und Nachrichten von Augenzeugen, von denen er sie unmittelbar empfangen haben will. Dahin gehört, was von der Bildung des Königs durch den Prinzen Eugen von Savoyen gesagt wird. Denn ob er gleich selbst in den Mém. de Brandenbourg sagte, er habe nur den Schatten des großen Eugen gesehen; so soll er doch große Einsichten aus den Gesprächen mit diesem Feldherrn gezogen haben. Oft habe er zu seinen Freunden gesagt: „Prinz Eugen hatte helle Begriffe; aber, man mußte sich vor Mittags zu ihm halten; denn nachher war er seines Kopfes nicht „mächtig. Ich verdanke viel den mit ihm gehaltenen Unterredungen. Begierig hörte ich ihm zu, und ich unterließ „nicht, zu Hause alles, was ich von ihm gehört hatte, niederzuschreiben. Machen Sie stets, sagte er mir eines Tags, „weit aussehende Plane, und ändern Sie die Kombinationen „für die Operationen des Feldzugs so viel ab, als es möglich „ist. Mit kleinen und kurzsichtigen Planen bleibt man immer zurück: aber mit weiten Planen erhascht man immer „etwas, wenn ihre Ausführung auch nicht ganz gelingt.“ Folget man, setzt Hr. de la V. hinzu, Friedrichen in seinen Kriegen, besonders in dem siebenjährigen: so sieht man, daß er diesen Rath benutzte. Es war schwer, in seiner Lage, größere Plane zu fassen; es war sogar erstaunend, daß er sie zu fassen wagte. Und, in der Ausführung — welche Mannichfaltigkeit! welche unendliche Kombination der Mittel! — Das ist nun alles schön und gut. Nur, wenn man wirklich in den Feldzügen Friedrichs II. Folgen von dem Unterrichte finden will, welchen er aus den Unterredungen mit dem Prinzen Eugen soll geschöpft haben: so müßten sie im ersten Feldzuge gesucht werden. Da findet man aber schwerlich etwas, was sich darauf paßt. Im siebenjährigen Kriege aber hatte der König wohl nicht nöthig, sich um seine Plane zu machen, dessen zu erinnern, was ihm Eugen vor 30 Jahren discursive mochte gesagt haben. Wir läugnen gar nicht, daß einem jungen Prinzen von so vieler Fähigkeit, die Unterredungen eines so erfahrnen Generals, wie Eugen war, lehrreich gewesen seyn müssen. Das kann damit wohl bestehen, daß der König sagte: Qu'il n'avait vû que l'ombre du Prince Eugene, denn Reden und Handeln ist zweyerley. Aber überhaupt möchten wir wohl wissen, wer der sogenannte Augen-

zeuge

zeuge ſey, dem der König dieſes ſoll geſagt haben. Es gab und giebt noch viele Leute, die zu ſagen pflegen! *le Roi m'a dit!* worüber ein gewiſſer Mann, der die Luft in Potsdam recht gut kannte, einmal replicirte: Es werden nicht alle die da ſagen: Herr! Herr! ins Himmelreich kommen. Iſt der Augenzeuge vom Militair, ſo haben wir allen Reſpekt gegen die Nachricht. Aber ſodann iſts gewiß, daß Hr. de la B. dies, was Prinz Eugen geſagt haben ſoll, nicht richtig gefaßt, oder nicht ganz richtig niedergeſchrieben hat; denn es iſt etwas ſonderbar ſchiefes in dem Raiſonnement, welches einem Militair auffallen wird. Iſt aber der Augenzeuge, der dieſe Worte vom Könige gehört haben will, nicht vom Militair, ſo nehmen wir uns die Freyheit an der ganzen Anekdote zu zweifeln, und itzgend ein Mißverſtändniß zu vermuthen. Es iſt bekannt, daß der König mit Perſonen vom Civilſtande nie vom Kriege ſprach, am wenigſten vom Großen des Krieges, von Planen ꝛc.

Den Erzählungen des mißvergnügten Generals Warnery traut unſer Verf. ohne Maaß, da doch jedermann weiß, wie höchſt unzuverläßig ſie ſind. Sogar die heilloſe und ausgepfiffene Anekdote von der Grauſamkeit Friedrichs gegen ſeine ſchwer verwundeten Soldaten, erzählt er ihm nach (T. VI. p. 172). Es giebt ſich zwar die Mine zu hoffen, man werde hereinſt beweiſen, Warnery ſey hierin falſch berichtet worden. Was ſoll man dazu ſagen? Ehe der Verf. dieſes ſchrieb, war es ſchon hinreichend und zur völligen Ueberzeugung geſchehen, durch die Herren Baldinger, Theden, Horn u. a. Wenigſtens mußte unſer Verf. doch wiſſen, daß Herr Nicolai im IIIten Heft ſeiner Anekdoten, (welches ſchon im J. 1789. herauskam, ehe er ſchrieb) S. 332 ff. dieſe unerhörte Verläumdung des großen Königs aufs deutlichſte widerlegt hat. Man kann von ihm verlangen, daß er wenigſtens dies wiſſen mußte, da er dieſe Anekdoten ſo vielfältig braucht.

In demſelben Band S. 241 u. ff. wird Friedrichs Ehre gegen die Trenkiſchen Beſchuldigungen gerettet, und behauptet, ihr Urheber ſey von der Unwahrheit des größten Theils ſeiner Verſicherungen überführt, weil er bis jetzt die ihm entgegen geſtellten Beweiſe nicht widerlegt habe.

Wenn der Verfaſſer ſeinen — und unſern — Helden von Natur furchtſam nennt (naturellement timide T. VII p. 14. Cf. ibid. p. 88); ſo wiſſen wir dies nicht mit ſeiner

bekannten Unerschrockenheit und Kaltblütigkeit in den dringendesten Gefahren zu reimen.

Da der Verf. Teutsch versteht, und auch teutsche Bücher gelesen haben will, und da sein Buch sonst sehr korrekt gedruckt ist: so wissen wir nicht, wie die Verhunzung teutscher Namen, z. B. Wieland, Mendelssohn und Garve (T. VII. p. 37) in Wiclan, Mendelssin und Jorve zu erklären sind. Ausländer werden die wahren Namen gar nicht errathen können. Uebrigens ist das Urtheil, das der Verf. ebend. über die teutsche Litteratur fällt, Ehrenvoll.

Was nicht gar weit davon S. 46 steht, von Auslassungen, die man bey der Originaledition der Oeuvres posthumes de Fred. II. soll veranstaltet haben, wird hoffentlich von Seiten der Herausgeber, wofern ihnen Unrecht geschehen seyn sollte, nicht ungerügt bleiben. Ebend. wünscht er aber doch selbst, daß das, was gegen seinen damaligen Oberherrn, den Herzog von Wirtenberg, darin vorkömmt, möchte ungedruckt geblieben seyn.

Der Königl. Akademie der Wissenschaften zu Berlin verargt er es (ebend.), daß sie nach Friedrichs Absterben keinen Preiß für die beste Lobrede auf diesen Fürsten, der doch der Lobredner verschiedener Mitglieder derselben gewesen sey, ausgesetzt habe. Uns dünkt, ein solcher Monarch, dessen Thaten sein dauerhaftes Denkmahl ausmachen, bedürfe keiner Lobreden.

T. VII. p. 52 sqq. wird der Hr. Ritter v. Zimmermann widerlegt, mit seiner Versicherung, als wenn die königl. Gedichte: Le Palladion und la guerre des Confédérés, bey Lebzeiten des Königs nicht wären gedruckt worden. Vorzüglich berichtiget er das, was der Ritter in Ansehung des letzten Gedichts erzählt, und widerlegt zugleich eine von ihm gewagte Verläumdung des Hrn. von Voltaire. In allem diesen hat er gänzlich Recht.

Die Charakterschilderung Friedrichs des Einzigen im 36. Brief enthält gleichsam die Quintessenz oder die Resultate von allem, was vorher umständlich von ihm erzählt worden ist, und wir haben sie mit Vergnügen gelesen. Hierbey sowohl, als anderwärts hat sich der Verf. der in den Oeuvres posthumes abgedruckten Correspondenz gut zu bedienen gewußt.

Am Ende des letzten Bandes befindet sich eine historische Uebersicht der beyden ersten Regierungsjahre Königs Friedrich Wilhelm II. Die Lage der Preuß. Monarchie und ihre Verhält-

hältniſſe zu andern Staaten nach dem Abſterben Friedrichs II. werden kurz nach ſeiner Art geſchildert. Es iſt vielleicht nicht ganz die wirkliche Lage der Preuß. Staaten, aber man lieſet das Bild mit Vergnügen. „Dieſe Lage, ſagt er, vielleicht „die einzige in den Jahrbüchern Europens, fodert einen aufgeklärten, klugen, entſchloſſenen, vorſichtigen und muthigen „Prinzen, der eben ſo viel Thätigkeit in Anſehung der innern „Staatsverwaltung, als Weisheit in Anſehung der auswärtigen Angelegenheiten, beſitzt; eben ſo viel Richtigkeit im „Ueberblick der Unterhandlungen, als Fertigkeit bey kriegeriſchen Beſchlüſſen, und Nachdruck in der Ausführung. Glücklicherweiſe für dieſes Königreich war es nie den Unordnungen „einer Regentſchaft, nach der Unerfahrenheit eines Wahlfürſten oder eines königlichen Jünglings, ausgeſetzt. Friedrich „hatte die Zügel der Regierung in einem Alter von 28 Jahren „in die Hand genommen, und Friedrich Wilhelm, ſein Neffe, „folgte ihm, da er 42 Jahr alt war.“ Hr. de la V. ſchildert nunmehro die guten Eigenſchaften des jetzigen Königs, und deſſen Thaten in den beyden erſten Regierungsjahren. Angehängt iſt eine Ueberſetzung des Religions- und des Cenſuredikts. Ein Regiſter über alle drey Bände macht den Beſchluß.

Herr Nicolai hat in ſeinen Anekdoten VI. Heft S. 218 ff. verſchiedene grobe Fehler, die noch in dieſen Lettres vorkommen, angezeigt. Er fällt darüber das Urtheil: „Das Korrektiv hätte nun wohl etwas ſtärker ſeyn müſſen, wenn die „Vie, durch dieſe Lettres, ein erträgliches Werk hätte werden ſollen.“ Wir unterſchreiben dieſes Urtheil auch. Eigentlich ſollte Hr. de la Veaux nun, wenn er ſich, wie billig, ſchämte, über das Leben Friedrichs II. ſieben Bände geſchrieben zu haben, die ſo voller Fehler ſind, ein neues Werk über das Leben dieſes großen Königs ſchreiben, welches mit mehr Behutſamkeit, Fleiß, Kenntniß und Wahrheitsliebe geſchrieben wäre. Aber Hr. la Veaux iſt nun ſeitdem ein Königsfeind geworden, und ſo wird nun wohl Friedrich II. und Friedrich Wilhelm I. in nichts recht haben. Es wird alſo wohl am beſten ſeyn, er thut nun jetzt, bey allem, was Friedrich II. und den Preuß. Staat angeht, was er gleich anfänglich hätte thun ſollen. Er ſchweigt!

Lk.

Geschichte der Eroberung von Chili durch die Spanier. Nach dem Italiänischen des Abbe' J. J. Molina. Leipzig, bey Jacobäer. 1791. gr. 8. 20 Bog.

Rec. hat aus diesem Buche, das eigentlich mehr leistet, als der Titel verspricht, viel Vergnügen geschöpft. Es enthält nicht nur jene Eroberung, die den Spaniern mehr Mühe, als irgend eine andere, und den Kern ihrer, damals in ganz Europa den Preis behauptenden, Truppen kostete; sondern auch überhaupt eine kurze Geschichte von Chili vom J. 1535 bis 1787, dessen jetzige Verfassung, etwas von der Charakteristik der Einwohner und ihrer Sprache. —

Die Spanier fanden bey ihrer Ankunft die Chileser schon auf einer gewissen Stufe der Kultur: sie bauten das Feld, verfertigten vielerley Kunst- und Handarbeiten sehr geschickt u. s. w. Bey den Araukanern, als der Nation, die sich in Chili am meisten durch Geist und Muth aushebt, und deren Tapferkeit bey Behauptung ihrer Freyheit gegen die Eroberer den Inhalt des berühmten Heldengedichts von Ercilla ausmacht; (Hr. Bertuch hat den 7ten Gesang davon in sein Handbuch der Span. Sprache aufgenommen) — sind uns die alten Deutschen zu Tacitus Zeiten eingefallen. Vielleicht weil letzteren ohngefähr in eben dem Grade roh und kriegerisch waren. Daher auch bey beyden Völkerschaften die ähnliche Staatsverfassung, die Beschränktheit ihrer Fürsten und Richter, Nationalstolz und Fehden, ihre gleich-nachläßige moralische Kinderzucht, und wenig unterschiedene Diät. Nur daß das sanftere Klima von Chili auch auf den Scharfsinn der Einwohner und deren Sprache wirkte. Diese ist sehr sanft und geschmeidig, und Redekunst in den Augen der Chileser überwiegendes Verdienst. Wir empfehlen überhaupt das zweyte Buch, das blos von jenem merkwürdigen Volke handelt, vorzüglich zum Lesen an. — Mit Recht rüget der Verf. die gewöhnlichen Fehler der Charten, und nicht nur der gemeinen, sondern auch der bessern; die am obern Ende von Chili die Provinz Copiapò ganz weglassen; die Städte Mendoza und St. Juan de la Frontera mit zu Chili schlagen, ob sie gleich schon seit langer Zeit der Statthalterschaft von Buenos Ayres einverleibt worden. Auch setzen einige die Peruaner unter den 39° S. Breite, die doch die Thäler der Cordilleren vom

34 bis

34 bis zum 37° eben dieser Breite inne haben. Dagegen rücken sie die unter jenem 39° wohnenden Puelker 3° östlich von den Cordilleren ab. Die Araukaner oder Aucaes findet man oft auf der nämlichen Morgenseite dieser Gebirgskette, ob sie gleich auf der westlichen längs dem stillen Meere zwischen den Flüssen Biobio und Valdivia wohnen. Endlich werden in den meisten Charten und geographischen Handbüchern (wie Mec. aus eigner Erfahrung leider auch weiß) die Städte Imperiale, Villaricca, Osorno, Valdivia — noch aufgeführt, die schon vor 200 Jahren zerstört wurden, außer daß unter dem letztern Namen noch eine Festung mit einem Präsidium übrig ist. Ueberhaupt haben die Spanier ihre Araukanischen Kolonien längst verloren, und ihre wirklichen Besitzungen in Chili, die sich von der Peruanischen Gränze an, bis an den Fluß Biobio erstrecken, sind in folgende 13 Provinzen eingetheilt: Copiapo, Coquimbo, Quillota, Aconcagua, Melipilla, Santjago, Rancagua, Colchagua, Maule, Itata, Chillan, Puciacay und Huilquilemu.*) Außerdem besitzen die Spanier noch die Stadt Valdivia in dem Lande der Cunchi, den Archipelagus von Chiloe und die Insel Juan Fernandez. — Als Anhang des Buchs ist eine umständliche Notiz und Probe von der Chilesischen Sprache beygefügt, die dem Sprach- und Geschichtforscher ein Räthsel ist, weil sie ungleich mehr Bildung, als das Volk, zu haben scheint, und den Gedanken erregt, daß letzteres einst auf einer höhern Stufe der Kultur gestanden haben müsse. Sie ist nicht allein geschmeidig und nicht arm; sondern auch der Zusammensetzung auf vielerley Art, und dadurch des Ausdrucks einer großen Mannichfaltigkeit von Ideen fähig. Ihre Zeitwörter haben alle tempora, wie die griechischen, ohne, wie die Deutschen, Hülfswörter nöthig zu haben. Sonderbar ist, daß in einer Strecke vom 24sten bis 45sten Grad S. Breite, die Dialekte der Chilesischen Sprache fast gar nicht von einander abweichen. Vom Purismus der Araukaner erzählt uns der Verf. S. 82 das drollichte Beyspiel, daß auch kein Fremder, der unter ihnen wohnen will, seinen Namen behalten, oder einen andern fremden Namen ins Gespräch

*) Ob wir gleich den Setzer bedauern, der diese barbarische Namen buchstabiren muß: so können wir doch nicht unterlassen, wegen vorher angeführter Umstände, nämlich der Nachläßigkeit vieler Geographen, sie herzusetzen.

sprach einmischen darf: daher die Missionarien in grosser Verlegenheit waren, wenn sie Christum und die Heiligen nannten; sie wurden alle Augenblicke durch Vorwürfe ihrer kritischen Zuhörer unterbrochen. — Dieser Anekdote wollen wir noch zwo andere beysetzen, davon die eine Beweis der Einfalt, und die andere des Verstandes der Südamerikaner ist. Da sie die erstaunende Wirkung des Schießpulvers in ihren ersten Kriegen mit den Spaniern gewahr wurden, und viele Neger unter ihren Truppen sahen: kam ihnen plötzlich der Gedanke ein, das Pulver müsse wohl aus diesen schwarzen Körpern bereitet werden. Die tödteten daher einige, die sie gefangen hatten, verbrannten sie, und luden die Asche in die von den Spaniern erbeuteten Gewehre. — Und nun die Rede eines Araukanischen Bevollmächtigten an den Spanischen Gouverneur Lojola, der jenem ums J. 1594. Friedensvorschläge gethan hatte: — „Was den Frieden betrifft, so sind eure Begriffe davon gar sehr verschieden von den unsrigen. Wir „verstehen unter dieser Benennung eine gänzliche Einstellung „aller Feindseligkeiten; die Entsagung aller eurer vermeintlichen „Rechte auf uns, und die Rückgabe aller Besitzungen, „die ihr auf unserm Grund und Boden erobert habt. Ihr, „im Gegentheil, verbindet mit diesem Ausdrucke nichts anders, „als eine gänzliche Unterwerfung von unsrer Seite (wie sehr trifft hier der Geist der Eroberer und der Religionsvereiniger zusammen!) wozu wir uns aber, so lange noch ein Blutstropfen in unsern Adern ist, nie verstehen werden."

Der Styl in der Übersetzung ist sehr gut, nur sind einige italisirte Namen, dann S. 70. Gerarchie für Hierarchie, und S. 177. grauer Ambra, stehen geblieben. Im deutschen ist das Adjectiv überflüssig, denn was franz. und ital. gelber Ambra heißt, nennen wir Bernstein.

Tu.

Geschichte der merkwürdigsten Rebellionen und Verschwörungen aus den mittlern und neuern Zeiten. Bearbeitet von verschiedenen Verfassern, gesammelt und herausgegeben von Friedrich Schiller. Erster Band. Leipzig, bey Crusius. 1788. 8. 274 S.

Hr.

Hr. Schiller versprach in einer kurzen, diesem Bande vorgesetzten, Nachricht bald einen zweyten Band folgen zu lassen, und solchem zugleich die Vorrede zu diesem Werke beyzufügen. Rec. verschob also seine Anzeige von Zeit zu Zeit, weil er immer auf die Erfüllung dieses Versprechens hoffte. Da indessen diese nach einem Zeitraume von beynahe vier Jahren noch nicht erfolgt ist, so muß endlich doch eine Anzeige des Buchs gegeben werden. Man kann aber einem Recensenten unmöglich zumuthen, daß er die Quellen, aus denen ein historischer Schriftsteller geschöpft hat, errathen, oder solche muhsam aufsuchen soll. Daher müssen wir denn auch unser Urtheil in der Hauptsache über diesen Band so lange zurück halten, bis uns der Verf. durch Angabe seiner Quellen in den Stand gesetzt haben wird, seine Erzählungen näher zu prüfen. Für Leser, die blos zu ihrem Vergnügen lesen, kann freylich dieses ziemlich gleichgültig seyn; und diese können wir denn auch versichern, daß sie hier eine sehr angenehme Unterhaltung finden werden. Hrn. S. große Kunst in dieser Hinsicht ist ohnehin zu bekannt, als daß es deshalb einer weitläuftigern Versicherung, oder eines nähern Beweises bedürfte. Man findet hier drey Begebenheiten erzählt: 1) **die Revolution in Rom durch Nicolaus Rienzi, im Jahr 1347.**; 2) **die Verschwörung des Marquis von Bedemar gegen die Republik Venedig, im J. 1618.**; 3) **die Verschwörung der Pazzi wider die Medici zu Florenz, im Jahr 1478.** Unter diesen wird die zweyte Erzählung die Leser am meisten anziehen. Sie ist, wie der Verf. anzeigt, fast wörtlich aus S. Real entlehnt, weil, wie es hier heißt, „der Leser bey „jeder andern Behandlung dieses Gegenstandes zu viel verlo„ren haben würde."

Gh.

Essai statistique sur la monarchie prussienne par le Baron *Henri de Korff*, Conseiller d'ambassade de S. M. le Roi de Prusse. à Berlin, chez Petit et Schöne, 1791. 141 S. nebst 3 Tabellen. gr. 8.

Ein Handbuch für die Statistik der Preuß. Staaten aus authentischen Quellen, und mit den neuesten Angaben bereichert, würde

würde jetzt nicht unverdienstlich seyn, besonders da das Gebiet der historischen, geographischen und statistischen Wissenschaften so allgemein angebauet wird. Freylich ein schwieriges Unternehmen, das nur Geschäftsmännern und solchen, die Zutritt zu den sichern Nachrichten haben können, gelingen dürfte. Materialien und Beyträge finden sich auch für die Preuß. Provinzen hin und wieder zerstreut, worunter Rec. nur des Herzbergschen Magazins 1stes Stück, so weit es bisher erschienen ist, die Schummelsche Bearbeitung des Mirabeauschen Buchs über die Preuß. Monarchie (obgleich diese sehr mangelhaft ist, und zur Beurtheilung einen genauen Kenner erfodert,) u. a. m. rechnet. Sehr viel hat Hr. Nicolai in seiner Beschreibung von Berlin für dieses Fach gearbeitet, und nach und vor ihm Leonhardi in der Erdbeschreibung der Preuß. Monarchie (1 B. Einleitung) zusammen getragen. Der Vf. des obigen Buchs hat ohne alle Anmaßung selbst anerkannt, daß diese Schrift kein vollständiges Werk, sondern nur eine Compilation aus den besten Schriftstellern, und der erste Versuch sey. In Rücksicht auf diese bescheidene Aeußerung darf Rec. es nicht so genau nehmen. Die behandelten statistischen Gegenstände sind aus andern hier angeführten Schriften, z. E. aus Herzbergs Magazin, Nicolai's Beschreibung von Berlin, den Börscherschen statist. Uebersichtstabellen, Bergsiede's topographischer Beschreibung der Churmark u. a. m. genommen. Von mehrern Angaben ist aber ihre Quelle nicht genannt worden. Es ist daher auch hier aus jenen Schriften einiges Gute und Richtige beybehalten; manches ist aber für die jetzige Zeit nicht eigentlich brauchbar, da dergleichen Angaben, die ehemals zuverläßig seyn konnten, ihrer Natur nach sich für die Folgezeit oft abändern, und nicht mehr für den jetzigen Zeitraum passen.

Viele Unrichtigkeiten finden sich in diesem Versuche, und oft solche, die der Vers. wohl hätte verbessern sollen, ehe er vor das Publikum mit dem Buche trat. Rec. führt nur einige an. Gleich im ersten §. Umfang und Gränzen findet man folgende Eintheilung: Die Preuß. Monarchie begreift 1) im Obersächsischen Kreise 1) die Mark Brandenburg (la marche de Brandebourg), 2) die Neumark, Richtiger würde es heißen: 1) die Kurmark, 2) die Neumark. — Bey diesem §. fehlen die Abtey Quedlinburg, und die Graf-

Grafschaft Wernigerode. Ueber jene hat Preußen die Schutzvoigtey, über diese die Lehns- und Landesho-heit. — S. 18. Bey der Eintheilung nimmt der Verf. vom Herzogthum Magdeburg an: Es wird eingetheilt 1) in das Herzogth. Magdeburg; 2) den Saalkreis; 3) die Grafschaft Mansfeld. Man theilt besser das Herzogth. Magdeburg in 5 Kreise: 1) den Holzkreis; 2) Jerichowschen Kreis; 3) Ziesarschen Kreis; 4) Saalkreis; 5) Grafsch. Mansfeld-Magdeb. Amthrils. Letzteres gehört auch nicht zu Niedersachsen, wie zu Obersachsen. Eben so ist es mit Halberstadt. Quedlinburg gehört gleichfalls zu Obersachsen. S. 25. Bey der Volksmenge steht auch die Mark Brandenb. statt der Zauermark. Bey den Religionen wird S. 36. u. 37. von den Herrnhuthern und Griechen erwähnt, daß sie vom Enrollement frey sind, warum ist dies nicht ebenfalls von den Mennoniten gesagt, denen doch auch gegen Erlegung einer jährlichen Abgabe von 5000 Rthlr. an das Culmische Cadettenhaus, und den fremden einwandernden Mennoniten gegen jährliche Abgabe Eines Rthlrs. für jeden, vom 20sten bis zum 45sten Jahre die Enrollementsfreyheit zugesichert worden ist? — Ob übrigens jemand dadurch, daß er sich zur Herrnhuthischen Gemeinde halte, vom Enrollement frey werde, wenn er sonst kantonpflichtig ist, weiß der Rec. nicht genau; zweifelt aber daran. S. 34. wird die Königl. Akademie der Künste und mechanischen Wissenschaften in Berlin Académie de peinture genannt, da doch die Malerey mit ihren verschiedenen Zweigen nur einen Theil dieser Akademie ausmacht. — S. 35. ist die Märkische ökonomische Gesellschaft in Potsdam, die doch schon im Aug. 1791. ihre Statuten fest setzte, übergangen. Die Eintheilung des Generaldirektoriums. S. 61. muß jetzt dahin abgeändert werden, daß der Hr. Staatsminister von Voß das Departement von Magdeburg, Halberstadt, Hohenstein und Quedlinburg hat. S. 67. wird noch die Altemärkische und Priegnitzische Kammerdeputation zu Stendal angeführt. Sie ist seit geraumer Zeit aufgehoben. S. 80. beym Oberkriegskollegium: der Hr. Gouverneur von Möllendorf ist General von der Infanterie. Das 3te Departement hat den Herrn Generalmajor von Moller zum Direktor. — Außer den angehängten Druckfehlern sind ungeachtet des weitläuftigen und deutlichen Abdrucks noch mehrere stehen geblieben. Die drey Tabellen sind aus Herzbergs Magazin für die Geographie und Statistik der Preußischen

Staaten St. 18—26. und enthalten eine Nachweisung der in Berlin befindlichen Manufakturen und Fabriken vom Jahre 1790. — Dies Buch ist sonst sauber auf schönes Papier gedruckt.

Ew.

Nekrolog auf das Jahr 1790. Enthaltend Nachrichten von dem Leben merkwürdiger, in diesem Jahre verstorbener, Personen. Gesammelt von J. Schlichtegroll. Zweyter Band. Gotha, bey Perthes. 1791. 372 S. 8.

Selten wird ein Buch mit so ungetheiltem Beyfall aufgenommen, als es dem ersten Bande dieses Nekrologs, (den auch wir im 104ten Bande 2tes St. anzeigten) wiederfahren ist. Das wenige, was einige Recensenten daran aussetzten, hat der Hr. Verf. nun zu vermeiden gesucht. So sind in diesem Bande Biographien weniger merkwürdiger Männer, die vorzüglich nur als Probe von dem Umfange der Sammlung mit aufgenommen wurden, weggeblieben, und die kurzen und trocknen Nachrichten von manchen Männern nicht, wie im 1sten Bande, mit den übrigen vollständigern und reichhaltigern in Reih und Glied, sondern unter der Aufschrift: kurze Nachrichten, ans Ende dieses Bandes gestellt worden. Was das Innere dieser Fortsetzung betrift: so müssen wir Hrn. Schlichtegroll das Zeugniß geben, daß er sich immer mehr zum Biographen unsers Zeitalters qualifizire. Alle die guten Eigenschaften, die wir bey der Anzeige des Anfangs an ihm rühmten, haben wir auch in dieser Fortsetzung wieder gefunden; und überdieß bemerkt, daß die längere Uebung den Vf. des Beyfalls des Publikums immer würdiger mache. Um so mehr wünschen und hoffen wir, diese schätzbare Sammlung recht lange fortgesetzt zu sehen. In dieser Hoffnung werden wir auch allemal die ausführlichern Artikel jedes Bandes für den künftigen Gebrauch in der A. D. Bibl. genau, wie beym ersten Bande angeben. Der gegenwärtige enthält: im May 1) (d 6ten) J. F. Brandis, Prof. der Rechtsgel. in Göttingen (nach Pütters Verf. und akad. Gelehrtengesch. von Göttingen, und Spittlers Aufsatz über dessen litterarische Bildung in Hugo's Magazine) S. 1. — 2) (d. 22sten)

J. Dom.

J. Dom. Schulze, Arzt in Hamburg, S. 12. — Im Jul. 3) (den 1sten) J. Gerh. Gruner, Geh. Rath und Kammerpräsident in Coburg, S. 18. — 4) (d. 6ten) G. Aug. Elliot Lord Heathfield, S. 25. — 5) (d. 10ten) J. G. Pfranger, Hofpred. und Consistorialr. in Meiningen. Sp. 5. — 6) (d. 11ten) J. C. Gädickes Wittg, Generalsuperint. der Altmark und Priegnitz. (Julp und Pastor an der Domkirche zu Stendal.) S. 58. — 7) K. H. Strauß, Prof. der Philosophie am Athenäum zu Danzig. S. 61. — 8) (den 14ten) Gideon Ernst Freyherr von Laudon, K. K. Feldmarschall ꝛc. (nach Pezzl ꝛc. ꝛc.) S. 66. — 9) (den 25sten) J. Bernh. Basedow, (nach den Beytr. zur Lebensgeschichte Basedows, die, wie wir hören, von einem Prediger in der Nähe von Magdeburg herrühren) S. 114. — Im August. 10) (den. 17ten) J. L. Junkheim, (nach Seilers J. Char. u. Verd. u. Meyers Nachr. v. d. Ausb. und Bayr. Schriftst.) S. 175. — 11) (den 28sten) J. C. Bluem in Rathenau. S. 198. — 12) (d. 29sten) Ludwig Günther, Fürst zu Schwarzburg der vier Grafen des Reichs, Graf zu Hohnstein ꝛc. im 81sten Jahre, der älteste aller damaligen Fürsten Deutschlands, welche Sitz und Stimme auf dem Reichstage haben. S. 225. — — Im Sept. 13) (d. 1sten) A. A. Pfannenschmidt, Rathsherr in Speyer. S. 239. — 13) (den 15ten) Martin Congoe, Fürstl. Schönaich-Carolath. Hofprediger zu Carolath. S. 243. — 14) (den 13ten) G. Plouequet, Prof. der Logik u. Metaphysik zu Tübingen (nach der Schwäb. Chronik und [Hübers] Andenken) S. 249. — 15) (d. 25sten) J. J. Sartorius [oder Sertorius] Rector des Gymnasiums zu Erlangen, und Diaconus bey der Altstädter Kirche. S. 262. — — Im Oktober, 16) (den 5ten) C. D. Jani, Rector des Gymnas. zu Eisleben. S. 269. 17) (den 26sten) Ferd. Freyherr von Meggenhofen, K. K. Kreisschulcommissar. in Ried im Oesterreich. Innviertel (bekannt durch die bey der Aufhebung des Illuminatenordens erlittenen Verfolgungen) S. 279. — S. 329 — 348. folgen die kurzen Nachrichten, zum Theil von Männern, von denen mancher Leser ausführlichere Nachrichten mit Vergnügen angenommen haben würde. Zuletzt finden wir noch einen Nachtrag fürs Jahr 1790. betr. 1) Ephr. Mos. Kuh, (den 3ten April) (vom Hrn. Manso in Breslau, aus den Schles. Provinzialbl.) S. 351. 2) J. F. Hiller, Doctor

der Philos. und Prof. der Beredsamk. zu Wittenberg (den 24sten Jul.) S. 362. Angehängt ist ein alphabetisches Verzeichniß der im Nekrolog von 1790. vorkommenden Verstorbenen. P.

Grundriß einer Geschichte der kirchlichen Verfassung, kirchlichen Regierung und des kanonischen Rechts, besonders in Hinsicht auf die deutsche Kirche. Zum Gebrauch in Vorlesungen, vorzüglich für Zuhörer, die sich der Rechtswissenschaft gewidmet haben, von D. G. J. Planck, Prof. der Theologie. Göttingen, bey Dietrich. 1790. 56 S. 8.

Die Idee ist schon von andern gefaßt; aber die Art der Ausführung dem Verf. ganz eigenthümlich. Für Bücher, die zum Lehrfaden bey Vorlesungen dienen sollen, läßt sich keine geschicktere Einrichtung denken, als diese, welche dem Zuhörer einen Begriff ins Große von dem Umfange und Inhalte der Disciplin mittheilt, ihm die wichtigsten, und seiner Aufmerksamkeit würdigsten Sätze vorläufig bekannt macht, und durch Kürze und Präcision der Sprache ihm ein Verlangen, tiefer einzudringen und beßer zu sehen, einflößt, dem Lehrer aber die Mühe erspart, sich über Plan, Ordnung und Eintheilung des Ganzen weitläuftiger zu erklären, und die Hauptsätze der Wissenschaft bemerkbar zu machen. Und in diesem Stück ist dies kleine Lehrbuch eins der vorzüglichsten, das Rec. kennt. Nur zuweilen hätten wir ihm doch etwas mehr Ausführlichkeit gewünscht; da nämlich, wo nur die Materien im abstracten Ausdruck angegeben sind, über die sich der Vf. in den Vorlesungen weiter auslassen wird, und wo oft mit nicht viel mehr Worten die Sache auf eine konkrete Weise bezeichnet werden konnte. Z. B. S. 10. Geist der ersten Kirchengesetze, deren nur sehr wenige sind: Verbindlichkeitsgründe dazu, welche man aufstellt. Oder S. 19. Allmählige Annäherung der Mönche zum Klerus. Ihre Abhängigkeit von den Bischöfen. Auch wo der Verf. Fragen aufwirft, z. B. S. 15. Was die Kirche dabey (bey der Veränderung durch christliche Kaiser) gewinnt oder verliert? S. 16. Was den Laien bey Bischofswahlen übrig bleibt? S. 21. Wie der heil. Petrus allmählig zu einem Patrimonio kömmt? u. s. w. auch

da

zu wünschen wir eine bestimmtere kurze Erklärung. Daß gar keine genauere Zeitmuthen sich finden, als in den Ueberschriften der fünf Perioden, von denen die erste bis zum vierten, die zweyte bis zum sechsten, die dritte bis zum zwölften, die vierte bis zum sechszehnten, und die fünfte bis zu unsern Zeiten geht, ist auch wohl eine Unbequemlichkeit für Docenten und Zuhörer. Oft weiß auch wohl dieser aus einer oben angeführten merkwürdigen Person oder Begebenheit, zu welcher Zeit dies und das geschah; aber oft auch nicht, zumal da der Verf. Zeitfolge und Materienordnung mit einander verbindet. Endlich wäre es noch eine Zeitersparung, wenn über die wichtigsten Materien gleich im Buche die vorzüglichsten Schriftsteller allegirt wären. S. 35. steht Arnold von Brixen, und muß heißen von Brescia; er war Brixiensis nicht Brixenensis.

Die Souveränität des Papsts hat keinen historischen Grund. Leipzig, 1791. 220 S. 8.

Eine nicht übel gerathene historische Darstellung der seichten Gründe, auf welchen die päpstlichen Usurpationen und Anmaßungen beruhen. Zwar darf man hier, als in einer seit der Reformation von katholischen und protestantischen Rechtslehrern und Theologen so oft und so gründlich abgehandelten Materie, weder neue Beweise noch eine besonders interessante Entwickelung der alten Beweise wider die curialistischen Grundsätze und Geschichtsverfälschungen erwarten; indessen ist der Fleiß und der gute Verstand, mit welchem der Verf. die besten Schriftsteller in diesem Fache benutzt hat, unverkennbar. Zuerst giebt er eine richtige Beschreibung des Umfangs der päpstlichen Macht im Römischen Sinn. Darauf zeigt er, daß in diesem Sinn die Römischen Bischöfe von Alters her nicht Päpste zu nennen sind; daß die ersten Kirchenversammlungen von den Kaisern, und nicht von den Päpsten zusammen berufen wurden; daß diese bis ins 12te Jahrhundert jenen unterwürfig waren, und daß Griechische und Lateinische, Fränkische und Sächsische Kaiser, das Recht, den Papst zu bestätigen, über ihn und die Kirche die Aufsicht zu führen, viele Jahrhunderte hindurch ohne Widerspruch ausgeübt haben. Ferner werden die Mittel beschrieben, welche die Päpste angewandt haben, sich zu vergrößern, und von der Kaiserl. Oberherrschaft loszureißen, und sich selbst reich und mächtig zu machen, wobey doch aber weit mehr auf die

ihnen vom dem Ende des mittlern Zeitalters und von der Ungeschicklichkeit und unglücklichen Lage der Regenten angegebenen Gelegenheiten zur Vergrößerung, als auf ihre eigne Staatsklugheit gerechnet werden sollte. An dem Beweise, daß die Kaiser die Hoheit über Rom und den Kirchenstaat niemals abgetreten haben, und daß sie solche noch jetzt besitzen, ist nichts zu tadeln; aber die Gründe, welche Sr. jetzt regierende K. M. bewegen können, ihre alten Rechte über Rom und den Papst wieder geltend zu machen, sind nur schulgerecht. Noch werden einige Proben von den unehrerbietigen und frechen Betragen der Päpste gegen die Kaiser des Mittelalters, und von ihrem Frevel gegen das Haus Oesterreich insbesondere geliefert. Gm.

Versuch über die kirchlichen Alterthümer der Gnostiker. Anspach, bey Haueisen. 1790. 240 Seiten in 8.

Es war ein glücklicher Gedanke, die von der gesellschaftlichen Verfassung und dem Religionsritual einer der bekanntesten Christenpartheyen des Alterthums, in alten Schriftstellern zerstreuten, und zum Theil unter sich selbst streitenden, dunkeln und unzuverlässigen Berichte zusammen zu lesen, zu prüfen, zu läutern und zu ordnen. Diesen Dienst hat Hr. D. Münter, der jüngere, der dunkeln Geschichte der Gnostiker erwiesen. Er folgt in der Anordnung der Materien mehrentheils dem bekannten Baumgartenschen Lehrbuche der christl. Alterthümer. Erstes Kap. von den gottesdienstlichen Personen der Gnostiker. Schon daraus, daß eine Einrichtung, welche ganz aus der jüdischen Synagoge in die christliche Kirche herüber getragen war, den Gnostikern nicht angenehm seyn konnte, macht er wahrscheinlich, daß sie, wenigstens die meisten von ihnen, keine Bischöfe gehabt haben. Ausserdem findet sich davon keine Spur; und davon, daß die Patripassianer und Marcioniten die Briefe Pauli an Timoth. und Titus verwarfen, könnte vielleicht dies der Grund seyn, daß diese Briefe Vorschriften über die Einrichtung der Kirchenämter enthielten (wahrscheinlicher wegen anderer Stücke ihres Inhalts, z. B. 1 Timoth. 1, 4. 6. 7. 4, 1—4. 7. 8. 23. 2 Tim. 3, 16. Tit. 1, 14. 15: 3, 10. u. a.) Daß die Marcioniten Bischöfe hatten, ist ausgemacht; auch Aelteste. Einige Gnostische Partheyen erlaubten auch Weibern den Zu-

tritt

eilte zum Lehramt, hatten Prophetinnen. Der Laienhaufe war in Klassen und Grade abgetheilt. Geweihte oder ehelose Jungfrauen gab es unter Valentinianern und Marcionisten, aus Widerwillen gegen die materielle Welt; wahrscheinlich verrichteten sie auch das Amt der Exorcisten. Von Catechumenen muß, wo nicht der Name, doch die Sache sich auch bey den Gnostikern gefunden haben. Daß sie keine Märtyrer gehabt, ist von Semler zu uneingeschränkt behauptet; aber freylich nicht aus dem Anscheine politischer Schädlichkeit. Zweytes Kap. von den Festtagen der Gnostiker; Taufe Christi, Ostern, Fasten. Drittes, von ihren gottesdienstlichen Versammlungsorten. Viertes, von Einweihungen zum Gnosticismus, und fünftens von andern heiligen Handlungen. Diese beyden Abschnitte sind die gehaltreichsten, und verbreiten über das heilige Dunkel dieser geheimen Gesellschaften so viel Licht, als es verträgt. Vorzüglich viele scharfsinnige Bemerkungen über die Gnostische Magie. Das so oft erklärte Wort Abraxas, oder Abralax leitet der Verf. aus zwey Koptischen Worten her, die nach Memphitischem Dialekt: Beri schadje, nach Sahidischem: Berre Sadji heißen, und so viel als λογος καινος bedeuten. Wenigstens nicht künstlicher ist die Ableitung, als eine Menge andere. Ob richtig? sey dahin gestellt.

Ir.

Beyträge zum neuesten französischen Staatsrechte, bey Gelegenheit der allgemeinen Reichsversammlung. Erstes bis sechstes Stück. Jedes Stück 6 Bogen. Kehl und Strasburg, 1789. 8.

Diese Sammlung liefert nichts, als Aktenstücke zur Geschichte der ersten französ. constituirenden Nationalversammlung, nebst einer Geschichte ihrer Sitzungen. Diese geht aber in das vor uns liegende erste sechste Stück noch nicht weiter, sein wollen indessen hoffen, daß die Fortsetzung nicht ausbleiben wird. Erscheint diese, so werden diese Beyträge deutschen Lesern, denen es um eine so viel möglich unpartheyische Darstellung der merkwürdigsten Begebenheiten unserer Tage zu thun ist, vorzüglich empfohlen zu werden verdienen.

Or.

Geographie, Geschichte und Statistik der vornehmsten Europäischen Staaten. Vereinigte Niederlande. Erster Band. Lemgo, Meyer. 1791. 368 Seiten in 8.

Ohne große Vorzüge, und ohne auffallende Fehler, wandelt dieses Werk, wie so manches andere, das jetzt aus größern Geschichtbüchern epitomirt wird, seinen Weg nicht unglücklich fort. Doch müssen wir hinzusetzen, daß der Verf. in diesem Bande auch eigene Bekanntschaft mit der Geschichte, und die Fähigkeit gut zu wählen, gezeigt, überdies, wenn gleich Wagenaar sein Hauptführer gewesen seyn mag, noch andere brauchbare Hülfsmittel geschickt benützt hat. Auch seine Schreibart hat ihre Annehmlichkeit; zuweilen wohl etwas gesucht; wie wenn S. 183 fg. vier Perioden nach einander sich mit Exclamationen anfangen: Mit welchem Vergnügen ꝛc. Wie sehr unterhielt ꝛc. Wie vertraulich schloß ꝛc. Und wie sehr war in allem ꝛc. oder wenn S. 249. kühne Berechnungen an der langen Kette der Zukunft hinunter spinnen und dergl. m. Doch das gehört zum Ton des Tages!

Die Geographie der Verein. Niederl. auf den ersten 56 S. ist bis auf einige Stellen, für Leser die sie noch gar nicht kennen, ziemlich hinreichend. Die Geschichte wird nach zwo Hauptperioden (vor und nach der Utrechter Union,) vorgetragen; jede derselben hat wieder ihre Unterperioden. Mit dem J. 1721. wird die umständlichere Erzählung der Geschichte beschlossen, weil von dieser Zeit an, zum Theil noch lebende Personen auftreten. Die Statistik folgt von der 327sten S. an: und hier ist der Zustand der Handelschaft der Republik am fleißigsten beschrieben.

Xyz.

Synchronistische Tabellen für den historischen Unterricht auf Schulen, von M. Benjamin Friedrich Schmieder, des Luther. Gymnasii zu Halle Rector. Halle, Trampe, 1789. 9½ B. in gr. 8.

Hr. S. zweifelt, ob selbst die besten neuern Lehrbücher der Geschichte in den Bedürfnissen historischer Classen auf Schulen,

sen, aber überhaupt das Unterrichtes der Anfänger, recht angemessener Leitfaden sind. „Denn, meint er, sie sagen doch „alle für den ersten Anfänger zu viel, und auch für obere „Classen machen sie den Unterricht zu weitläuftig, weil der „Lehrer doch zu dem was gedruckt da steht, etwas hinzusetzen „muß.“ Wir gestehen, daß uns diese Gründe nicht einleuchtend sind. Es liegt beynahe schon ein kleiner Widerspruch darinne; denn was für den ersten Anfänger zu viel ist, möchte man denken, kann doch an sich für die obern Classen nicht zu weitläuftig seyn, noch es durch nothdürftige Erläuterungen werden. Allein es ist überdies bekannt, daß es Lehrbücher giebt, wo etliche Bogen, ja noch ein kleinerer Umfang die ganze Grundlage des ersten historischen Unterrichts ausmachen; und auf der andern Seite ist es sehr unerwartet zu verlangen, daß ein Lehrbuch nichts hinzuzusetzen übrig lassen soll. Das hieße ja bey den Zuhörern den Mangel an Aufmerksamkeit und Trägheit befördern, wenn sie überzeugt sind, daß man ihnen weiter über ihr Lehrbuch nichts sagen kann; es sey immer kurz, in der Haupterzählung deutlich, aber zugleich einladend, sich noch mehr Licht darüber zu verschaffen. Der V. führt auch noch diese Klage über die neuesten Lehrbücher; „Immer brechen sie ab; und wo sie in einer Materie bis „K waren, fangen sie die andere wieder von C an; und wenn „das gleich die vorzüglichen Köpfe nicht irre macht, so muß „man doch auf diese nicht allein Rücksicht nehmen,“ u. s. w. Gesetzt nun aber, in einem Lehrbuche werde bisweilen eine gewisse Geschichte abgebrochen, um andere damit verwandte oder gleichzeitige an rechten Orte einzuschalten, oder zu ihrer Aufklärung folgen zu lassen: so erwarten wir es von der Geschicklichkeit des mündlichen Lehrers, den Faden den die historische Methode hin und wieder zerreißen läßt, den sie aber bald wieder ungezwungen anknüpft) auch seiner Seits durch die Anzeige jener Verbindungen, durch Wiederholungen, und auf andere Art, mit Leichtigkeit aufzunehmen.

Doch genug, der Verf. fand synchronistische Tabellen zum Unterrichte dienlicher, als eines von den gewöhnlichen Lehrbüchern. Ohne Zweifel wird er sie auch nebst andern dazu nützen können. Uebrigens bringt es die Natur der Sache mit sich, daß solche Tabellen, in welchen eine zusammenhängende Erzählung schlechterdings nicht angebracht werden kann, und dagegen vieles ergänzt werden muß, um sie ver-

ständlicher zu machen, mehr zur Wiederholung und chronologischen Uebersicht der schon erlernten Geschichte, als zu ihrer Erlernung selbst, brauchbar sind. Es sind im Grunde lauter kleine abgerissene Stücke, bey denen sich der Lehrer und der Lehrling vereinzelt finden; und doch tadelt Hr. S. das Abbrechen in den Lehrbüchern. Er ist mit diesen nicht zufrieden, weil man für die höhern Classen manches hinzusetzen muß: und wie weit mehr muß man zu den blossen Namen, kurzen Zeilen und Nachrichten der Tabellen hinzusetzen! Sonst sind die Tabellen selbst zwar mit guter historischer Kenntniß verfertigt; aber an manchen Stellen zu überladen, z. B. mit der Kirchenversammlung wider die Monotheleten, und andern Ketzernamen, mit den Namen aller Kaiser, „deren Verzeichniß," sagt der V. „zur leichtern Bemerkung dienen soll, daß „zwischen den Zeitpunkten, bey denen sich der Lehrer aufhält, „auch Leute gelebt haben." Verbesserungen wären auch hin und wieder anzubringen; z. B. S. 69. daß Johann XIX. die Cardinalswürde aufgebracht haben soll; S. 74. daß Otto IV. Herzog zu Lüneburg gewesen sey, welches Herzogthum erst einige Zeit nach seinem Tode entstanden ist; S. 98. daß Copernicus Canonicus zu Frauenstadt (Statt Frauenburg) genannt wird; S. 119. die Académie Royale du Statt Acad. françoise; und andere Stellen mehr.

We.

Moses Mendelssohns und Georg David Kypke Aufsätze über jüdische Gebete und Festfeiern, aus archivalischen Akten herausgegeben von Ludwig Ernst Borowsky, Prediger zu Königsberg. Ein Beytrag zur neuern Geschichte der Juden in Preussen, besonders in Beziehung auf ihre jetzt freyern Gebetsübungen. Königsberg, im Verlag der Hartungschen Buchhandlung. 1791. 108 S. 8.

Zuerst wird die Geschichte der Juden im Königreich Preußen zwar nicht vollständig, aber doch das Wichtigste derselben in der Kürze erzählt. Insbesondere wird die Streitigkeit, die über das jüdische Gebet Alenu in Preußen geführt ist, von ihrem ersten Ursprung an vorgetragen, und mit den gehörigen

[illegible] Ein bekehrter Jude beschuldigte zuerst die Juden einer Lästerung in dem Gebet, worauf König Friedrich II. ihnen befahl, sich der verdächtigen Worte in dem Gebete gänzlich zu enthalten. Weil aber der königliche Befehl nicht gehörig vollzogen wurde, so wurde einem christlichen Gelehrten zu Königsberg aufgetragen, die dasigen Synagogen öfters zu besuchen, um auf die genaue Beobachtung des Befehls aufmerksam zu seyn. Diese Inspection, die mit einem jährlichen Gehalt von 100 Thalern vergütet wurde, führten D. Wanzher, D. Lystus, Vater und Sohn, D. Hahn und Kypke seit 1755. Letzterer beschuldigte die Juden 1777, daß sie sich nicht mehr nach der Königl. Verordnung wegen des Gebets Aleinu richteten, und auch zu andern Gebeten unschickliche und in böser Absicht ausgesuchte biblische Texte nähmen. Die dieser Beschwerden wegen niedergesetzte Commission wurde im Namen der Königsberger Judenschaft ein Aufsatz über jüdische Gebete, besonders über das Gebet Aleinu, den Moses Mendelssohn geschrieben hatte, überreicht. Mendelssohn behauptet, daß das Gebet Aleinu älter sey, als das Christenthum, und nach Entstehung desselben nichts darin geändert worden. (Bey der Beurtheilung dieses Gebets hält man sich vornehmlich bey dem Worte Vorik auf, ורק, welches Cabbalistisch Jesu anzeiget. Unsrer Meynung nach sind die bald darauf folgenden Worte ומשתחוים להבל וריק eine weit deutlichere Anspielung auf Jesu. Wenigstens kann kein Jude das letzte Wort lesen, ohne an Jesu ישוע zu gedenken. Hr. Enchel, ein einsichtsvoller Jude, giebt auch zu, daß diese Deutung vom Pöbel gemacht seyn möge.) Kypke hat in seinem Gutachten die von Mendelssohn vorgebrachten Gründe für das hohe Alter des Gebets entkräftet, und bemühet sich, seine übrigen Erinnerungen zu bestätigen. Die Juden bäten darauf den König 1778. den Prof. Kypke von seiner Pflicht, dem Gottesdienst in den Synagogen beyzuwohnen, zu entledigen, und die Inspection aufzuheben. Ihre Mittschrift wurde an das Etatsministerium zum Berichte eingeschickt, und als der Prof. Kypke abermals ein Gutachten darüber ausgestellt hatte, so reskribirte der König in demselben Jahre, daß der Prof. Kypke den gottesdienstlichen Versammlungen nicht weiter beywohnen, sondern nur den jüdischen Kanzel bey seiner Reception auf die Verordnung von 1703 beeidigen sollte, vermöge welcher die anstößigen Worte in dem Gebet Aleinu: welche sich bücken und niederfallen

vor den Kätzerey und vor dem Lesen und an einen Gott beten, welcher nicht helfen kann, ausgelassen sind, daß der Prof. das an ihn bezahlte Gehalt von 100 Thalern beybehalten, und die von der Judenschaft für den von ihm bisher inne gehabten Sitz zu zahlenden 400 Thaler zur Verbesserung des Universitätsfonds verwendet seyn sollen. Man erkennet auch an dieser Verordnung die Weisheit und Toleranz, womit die Edikte Friedrichs des Einzigen gefasset sind.

Aj.

Rechtfertigung des Herrn von Calonne, französischen (Ex) Staatsministers, gegen die Anklage einer ungetreuen Verwaltung der Finanzen. Ein Beytrag zur Kenntniß der neuesten Politik und Staatskunde von Frankreich. Aus dem Französischen. Berlin, bey Unger. 1788. 296 Seiten gr. 8.

Eine umständliche Anzeige dieses ursprünglich fremden Productes werden die Leser hier eben so wenig erwarten, als eine Beurtheilung desselben. Wir begnügen uns daher damit, dem Werthe der Uebersetzung, welche von einem der Sprachen und der Sachen nicht unkundigen Manne abgefaßt ist, Gerechtigkeit wiederfahren zu lassen. Uebrigens wird der geschickte Uebersetzer jetzt wohl eben so sehr, als der Recensent, überzeugt seyn, daß seine in der Vorrede geäußerten Urtheile den Werth der Schrift selbst nicht in das gehörige Licht stellen; und wahrscheinlich würde der Uebersetzer wohl itzt eine andere Vorrede zu diesem Buche schreiben, als er am Schlusse des Jahres 1787. schrieb.

Geheime Hof- und Staats-Geschichte des Königreichs Dänemark. Von dem Marquis Ludwig d'Ives. Zeiten nach der Struensseeischen Revolution. Germanien, 1790. 118 S. 8.

Wenn Schriften, wie die gegenwärtige, von dem künftigen Geschichtschreiber als Quellen betrachtet und benutzt werden sollen; so ist es schlechterdings nothwendig, genau zu wissen, wer

wer der Verfasser war, in welchen Verbindungen er stand, und wollte er schrieb, damit man daraus seine historische Glaubwürdigkeit beurtheilen könne. Es hat dem Verfasser oder Herausgeber der vor uns liegenden Schrift nicht gefallen, uns davon das Mindeste zu sagen; und der Rec. ist bisher auch nicht im Stande gewesen, etwas Zuverläßiges davon zu erforschen. Nur das hat der Recens. bey wiederholter Durchlesung bemerkt, daß unbrauchbare Facta theils ganz falsch, theils unrichtig vorgestellt, und manche Urtheile über Personen offenbar ungerecht sind, und beweisen, daß der Verf. nicht mit der nothwendigen Unpartheylichkeit schrieb, sondern vielmehr nicht selten absichtlich erdichtete. Es ist uns nicht zuzumuthen, daß wir seine Fehler berichtigen, oder Proben von den wahren und falschen hier vorkommenden Erzählungen und Schilderungen geben sollen. Aber Jedermann, der mit der neuesten Dänischen Staatsgeschichte nur einigermassen bekannt ist, wird unser Urtheil bestätigen. Man kann also dieses Buch alle als eine Quelle der Geschichte betrachten. Auch sind viele Namen darin ganz unrichtig, und nur derjenige, welcher die Personen kennt, von denen die Rede ist, kann sie errathen.

Ausführliche Geschichte der Regierung Georg des Dritten, Königs von Großbritannien und Irland. Nebst Auszügen aus den im Parlement vorgefallenen Debatten. Aus dem Englischen übersetzt. Erster Theil. 570 Seiten. Zweyter Theil. 660 Seiten. Hamburg, bey Hoffmann. 1789. 8.

Der zweyte Theil dieses Buches ist schon 1784 unter dem Titel: Geschichte der zweyten Dekade der Regierung Georgs III., übersetzt von Wittenberg, herausgekommen, und auch schon im 63sten Bande dieser Bibliothek S. 183. von einem andern Recensenten beurtheilt worden. Der erste Theil, welcher die Regierung des itzigen Königs vom Anfange seiner Regierung bis 1770 enthält, ist also nur neu, und dem zweyten Theile ist ein neuer Titel vorgesetzt. Dawider wäre nun zwar an und für sich nichts zu sagen; aber es hätte nur gehörig angezeigt werden müssen, damit die Käufer des erstern Buches dasselbe bey Anschaffung des zweyten nicht aber-

abermals hätten bezahlen müssen, wie es dem Rec. gegangen ist. Uebrigens gilt von dem ersten Theile dasselbe Urtheil, was über den zweyten schon a. a. O. gefällt worden ist. Das Buch hätte gar wohl unübersetzt bleiben können.

Im.

Geschichte König Heinrichs I. und Kaiser Otto des Großen nach den Annalen Wittekinds von Korbei. Dresden und Leipzig, bey Breitkopf. 1790. 8. 170 Seiten.

Wir können eben nicht sagen, daß uns diese Uebersetzung eines der ältesten deutschen Annalisten, die von einem gewissen Herrn Pollmächer herrührt, mißgefallen hätte: sie ist, so viel wir bey einiger Vergleichung mit der Urschrift bemerkt haben, ziemlich getreu; und wenn auch hin und wieder einige Sprachfehler vorkommen, so schreibt Herr P. doch erträglich leicht und fließend. Auch unter den Anmerkungen sind mehrere, die einige Bekanntschaft mit der deutschen Geschichte verrathen, ob wir schon dem Hrn. P. wichtigere Gewährsmänner, als einen Gallezzi, den er oft anführt, wünschen möchten. Aber wozu nun eine Uebersetzung der Jahrbücher Witichinds? Liebhaber der deutschen Geschichte, die kein Latein verstehen, werden sie doch nicht lesen; wenigstens wird es, aller Erwartungen des Uebers. ungeachtet, für sie so wenig, als für die Jugend, eine nützliche und angenehme Lectüre seyn. Das Buch bleibt eine wichtige Quelle für den Historiker, der das Brauchbare vom Unnützen abzusondern und zu benutzen wissen muß, ist aber keine Unterhaltung für den bloßen Geschichtleser, der etwas Besseres verlangen und haben kann.

Gd.

Sächsische Geschichte mit synchronistischen und genealogischen Tabellen, von G. A. Scheppach. Leipzig, bey Crusius. 1790. 8. 223 Seiten ohne die Tabellen.

Weiter

Weiter nichts, als ein Auszug aus Heinrichs Sächsischer Geschichte, wie schon mehrere gelehrte Blätter gesagt und bewiesen haben. Zuweilen ist der Auszugmacher aber vielmehr Plagiarius so unglücklich gewesen, daß er Facta mit einander in Verbindung gebracht hat, die gar nicht zusammen gehören. Er versteht also nicht einmal zu epitomiren, oder aus einem größern Buch ein kleineres zu machen. Und doch hat das Werklein schon eine zweyte Auflage erlebt, die 1791. zu Dresden bey Richter auf eben so viel Seiten erschienen ist. Viel Ehre für den Geschmack des geschichtesinnenden Publicums in Sachsen!

Fw.

Historisches Handbuch auf alle Tage im Jahre, hauptsächlich den Jünglingen gewidmet. Tübingen, in der Cottaischen Buchhandlung, 1796. 8. 354 Seiten.

Die Seyboldischen historischen Handbücher sind bekannt, und haben das verdiente Lob erhalten. Der Verfasser dieses Handbuchs giebt seine Arbeit für Supplement der Seyboldischen aus, und versichert sieben Jahre auf diese Sammlung angewandt zu haben. Daß unter der Menge wichtiger Anekdoten, Charakterzüge, historischer Fragmente u. s. w. auch viele, minder wichtige mit untergelaufen seyn werden, ist bey einem solchen Handbuche nicht zu verwundern, obgleich Rec. gestehen muß, daß im Ganzen das Interessanteste und Wichtigste den Vorzug behält.

Rb.

XV. Erdbeschreibung, Reisebeschreibungen und Statistik.

Denkwürdigkeiten des Fürstenthums Blankenburg und des demselben incorporirten Stiftsamts Walkenried, beschrieben von Joh. Christ. Stübner, Wer-

Wernigerode. Erſter Theil. 1788. Zweyter Theil. 1790.

Da es uns noch ganz und gar an einer Beſchreibung des von ſehr vielen Seiten merkwürdigen Fürſtenthums Blankenburg fehlt, ſo hat ſich der Hr. Paſtor Stübner durch dieſes Buch allerdings Verdienſte um das Publikum erworben. Man kann ihn wohl freylich nicht unter die hiſtoriſchen Genies rechnen, und beſonders fehlen ihm die zur ächten Geſchichtskunde nöthigen Vorkenntniſſe, aber er ſucht doch das Merkwürdige ſorgfältig auf, und ſtellt es getreu und in guter Ordnung und Genauigkeit dar, ſo daß ſein Werk allerdings auch in Abſicht des erſten Theils zu den guten Beſchreibungen gerechnet werden muß, die wir von deutſchen Provinzen haben. Im zweyten Theile hingegen verdient er noch ein größers Lob, und dieſer gehört zu den vorzüglichſten Büchern, in ſeiner Art. Folgendes iſt der Inhalt: Einleitung. Vom Harz überhaupt und vom Brocken; eine kurze Angabe des ſchon bekannten erſten Abſchnitts. Von den alten Bewohnern des Blankenb. Landes. Viel Ueberflüßiges und viele längſt wiederholte Hypotheſen. Die bedeutendſte Nachricht iſt die Auffindung eines Schwerdts im J. 1778. im Stadtgraben von Blankenburg, welches mit dem Namen Carl, einigen unleſerlichen Buchſtaben und der Jahrzahl 800 bezeichnet geweſen ſeyn ſoll. Es iſt im ſiebenjährigen Kriege mit nach Braunſchweig geſandt, und findet ſich vermuthlich noch in dem dortigen Zeughauſe, wo es der Unterſuchung eines Kenners wohl werth wäre. Große Zweifel hat Recenſent allerdings gegen die Aechtheit des Fundes. 2ter Abſchn. Von den Beherrſchern der Gr. Blankenburg. In der alten Geſchichte hat der V. fleißig, aber mit zu weniger Kritik geſammlet, auch läßt der Mangel an Kenntniß der alten Verfaſſung der norddeutſchen Nationen, manchen Irrthum einſchleichen. In der neuern hätte man wohl etwas Ausführlichkeit und einzelne Angaben erwartet, wozu z. B. die Regierung von Ludwig Rudolph allerdings Stoff gegeben hätte. Unterdeſſen iſt Manches, was hier hätte geſagt werden können, an andern Orten beygebracht. Hr. St. ſcheint ſich zu fürchten, etwas aus der neuern Zeiten erzählen zu wollen. Man kann es ſich ſonſt nicht erklären, warum er S. 182. unterläßt, die Beſitznehmung von der Grafſchaft Reinſtein von Halberſtädtſcher Seite mit irgend einem Worte

zu

zu erwähnen, so daß sein Leser nicht nur, nachdem er ihm eine hinlänglich ausführliche Geschichte dieser Grafschaft mitgetheilt hat, völlig in Unwissenheit bleibt, wer der jetzige Besitzer derselben ist, sondern auch sogar nicht einmal wissen kann, zwischen welchen Theilen die neuen Irrungen entstanden sind, oder der Proceß vor dem Reichskammergericht geführt werde. In einem Buche, das die Geschichte von der Grafschaft Reinstein enthält, sucht man begreiflich nach solchen neuesten Begebenheiten am mehrsten, und ein vor den Reichsgerichten geführter Proceß ist kein Geheimniß, über das man nicht schreiben dürfte. 3ter Abschn. Religionszustand. Abermals viel Ueberflüßiges und viel Irriges. Wie kömmt die Beschreibung des Cornelisbergs bey Helmstädt in ein Buch, das das F. Blankenburg beschreiben will? Viele Oerter haben gewiß wegen ihrer natürlichen Lage von der Sonne ihren Namen erhalten, ohne daß dabey an den Sonnendienst zu denken ist, so wie viele von ihrer Lage gegen Osten aus einem gewissen Standpunkte, ohne daß man daselbst den Mond verehrt hat. Die deutschen Priester haben nie Druiden geheißen, auch nicht zu Tacitus Zeiten, wie S. 210 steht. Besser ist, was von der Einführung der christlichen Religion, und besonders von der Reformation gesagt ist. 4ter Abschn. Beschreibung des Schlosses Blankenburg, des Fürstl. Lust- und Thiergartens. 5ter Abschn. Von den Städten Blankenburg und Hasselfelde. Der V. giebt Schloß und Stadt ein hohes Alter, aus Gründen, die sämmtlich nicht viel bedeuten, und aus denen höchstens erwiesen werden kann, daß schon in heidnischen Zeiten in diesen Gegenden Menschen gewohnt haben. Die Sachsen wohnten weder in Städten mit Mauern noch mit Graben umgeben zusammen, nicht einmal in Dörfern; sondern, wie jetzt noch in der Lüneburger Heyde, und häufig in Westphalen, in einzelnen Wohnungen zerstreut. Uebrigens sind diese Beschreibungen fleißig gemacht. Freylich hat der V. sich genöthigt gesehen, manche Kleinigkeiten darin aufzunehmen; aber das kann bey einer Beschreibung dieser Art gar nicht vermieden werden, da sie hauptsächlich für diejenigen verfertigt wird, die auf eine oder andre Art Antheil an einem solchen Orte nehmen, und denen eine allgemeine Vorstellung, wie sie sie etwa im Büsching finden, nicht genügt. Das ist auch der Fall in Absicht des 6ten Abschn. der die zu Blankenburg gehörenden Aemter Heimburg, Börnecke und Stiege beschreibt. Indessen haben diese Gegenden

doch auch viele allgemein interessante Naturmerkwürdigkeiten und Alterthümer, die Hr. St. gut angemerkt hat. Der 7te Abschn. handelt die Geschichte und jetzige Beschaffenheit des Klosters Michelstein ab. Dieses ehemalige Cistercienser Kloster ist jetzt ein Collegium, worin fünf Candidaten der Theologie zum Predigeramte vorbereitet werden. Der Abt, Prior und Subprior sind beybehalten; der erste ist jetzt der berühmte und geschickte Professor Theologiä in Helmstädt Henke. Das Kloster führt mit dem Landgrafen von Hessen-Homburg einen über 100 Jahre lang dauernden Proceß, über das von seinem ehemaligen Abte, dem kriegerischen Herzog, versetzte Guth Winningen, den der V. zwar S. 487 erzählt, aber nicht hinzu fügt, durch welches Rechtsmittel Homburg, den Erfolg der letzten Sentenz des Kammergerichts von 1783, nach welcher es verurtheilt wurde, das Guth mit den daraus seit 1674 erhobenen Nutzungen zurück zu geben, bisher vereitelt hat. Der 8te Abschn. enthält die Geschichte und Beschreibung des ehemaligen Klosters Walkenried, des dazu gehörigen Amtes, und seiner Dörfer und Hüttenwerke.

Der zweyte Theil, welcher ganz die Naturhistorie des Landes enthält, ist deswegen gemeinnütziger, und mit vielem Fleiße, und Hrn. St. große Ehre machenden Kenntnissen bearbeitet. Er hat folgenden Inhalt: 1ster Abschn. Von dem Clima und seinem Einfluß auf die Menschen. Die hohe Lage des Landes macht es rauh. Manche Winter fangen um Michaelis an, und dauern bis im April, ja oft bis in den May. Die Wetterbeobachter hielten die beyden Tage den letzten Februar und den 1sten May des J. 1786. für die kältesten in diesem Jahrhunderte. Eben so hat man zuweilen äußerst trockne Sommer. Die Gewitter sind ungemein heftig. Allein die Witterung ist keinesweges der Gesundheit schädlich und man trifft sehr alte Menschen an. 1785 starb ein Mann von 104 Jahren und 1790 lebte zu Hüttenrode noch ein Bergmann von 112 Jahren, dessen Vater 124 und sein jüngster Bruder von 14 Geschwistern 100 Jahr alt geworden sind. 2ter Abschn. Garten- und Ackerbau und Viehzucht. Der V. selbst hat bewiesen, daß Blankenburgs Clima und Boden Aprikosenbäume verträgt, und im Fürstl. Garten sind Wallnuß- und süße Kastanienbäume. In manchen Gärten gewinnt man jährlich für 300 Rthlr. Obst. Alle Arten Früchte gerathen gut. Der Ackerbau ist nicht zureichend

Die

die Bedürfnisse zu befriedigen. Hingegen ist die Viehzucht desto einträglicher, eines der vornehmsten Nahrungsmittel für die dortigen Einwohner, und die Viehzucht selten. 3ter Abschn. Von den Forsten. Der größte Theil des Landes ist mit Waldungen bedeckt. Man hat harte und weiche Holzarten, welche der Verf. sämmtlich durchgeht, und ihren Gebrauch und Nutzen anzeigt. Das Nadelholz hat man durch auswärtige Sämereyen in Pflanzen vermehrt; die Zedern, die Weiß- oder Edeltannen, Zirbel- und Lerchenbäume sind hier im Blankenburgischen. Von dem Holze wird vieles verkohlt. Hr. St. beschreibt die Art, wie dabey zu Werke gegangen wird, ausführlich. 4ter Abschn. Vom Borkenkäfer. Diese Geißel der Harzforsten verdiente wohl eine besondre Abhandlung. Der kleine Käfer, der, wenn er ausfliegt, die Größe eines halben Gerstenkorns hat, durchbohrt die Rinde der Fichte y bis er den Splint erreicht, welchen er theils beim Baste zernagt, und in die Furchen seine Eyer legt. Die hieraus entstehende Made frißt weiter, bis dem ganzen Baum der Saft entzogen ist, und er absterbt. Der Käfer ist zwar immer in den Forsten anzutreffen, mehrere trockne Jahre vermehren sie aber zu einer solchen unglaublichen Anzahl, daß dadurch ganze Forsten in Gefahr kommen, wie das der Fall vor einigen Jahren war. Das Niederhauen der inficirten Stämme ist bisher das einzige Hülfsmittel, das man gegen diese Uebel gefunden hat, da Eyer, Made und Puppe weder durch Kälte noch durch Wasser zerstört worden. 5ter Abschn. Von jagdbaren Thieren, Raubthieren und Vögeln. Zu den merkwürdigen jagdbaren Vögeln gehört der Auerhahn, der einem Jagdhunde Hirsche und einem Hauptschweine gleich geachtet wird, die Fasanen, Birkhähne, Trappen, und Kraniche. Wölfe findet man jetzt nicht mehr auf dem Harze; aber Raubvögel aller Art, selbst den großen Königs-Adler und den Falken. 6ter Abschn. Von den übrigen Wasser- und Landvögeln. Sie sind in großer Menge, und von mancherley Art daselbst. 7ter Abschn. Von den Fischen. Die Forelle ist der beste Fisch, nach ihr die Schmerlinge. 8ter Abschn. Das Neger- und wühlende Thiergeschlecht, Amphibien, Insekten und Würmer. Unter den Schlangen sind die Waldschlangen, Nattern, Ottern und Vipern giftig, und ihr Biß ist allerdings Menschen und Vieh tödtlich. Wir wundern uns, daß der V. der Fabel vom Haselwurm so viele Aufmerksamkeit gewidmet hat. 9ter Abschn. Gewächse, blos ihr na-

mentliches gar nicht reiches Verzeichniß von einer fremden Hand, so weit sie officinel sind, ohne alle Mühe gemacht. 10ter Abschn. Gebürge. Desto fleißiger, ausführlicher, und unterrichtender bearbeitet. Recensent ist indessen in diesem Fache nicht Kenner genug, um die Richtigkeit mancher Urtheile und Meynungen beurtheilen zu können. 11ter Abschn. Von den Landstrassen durch die Gebürge. 12ter Abschn. Von den Gewässern und umgehenden Werken. „Die Bode ist der stärkste Fluß. Wo sie hinter dem braunen Sumpfe und engen Wegen herauskömmt, formirt sie durch einen Wasserfall, der gleichwohl jetzt nur noch 4 Fuß hoch ist, einen Kessel, der zwar nur 24 Fuß im Durchschnitt hat, aber eine so ungemeine Tiefe, daß 2000 Malter herabgeflößtes Holz darin Raum haben. Dieses Bassin und der Fluß haben in dieser Gegend noch mehrere hier beschriebene Merkwürdigkeiten. 13ter Abschn. Die Mineralien. Am Eingange der Bielsteinshöhle findet man im Sommer bey trockner Witterung eine in einen zarten lockern weißen Staub zerfallene Kalkerde, die Mondmehl, Mehlkreide, Himmelsmehl, Mondmilch heißt, und in den theuren Jahren 1771. auch schon vorher, weggeholt, und unter gutes Mehl verbacken wurde, nicht ohne große Lebensgefahr. Den Glimmer, den man häufig zu Streusand braucht, hohlten ehemals Venetianer in Ränzeln weg, und er soll gedient haben, ihre Goldarze in den Fluß zu bringen. Die Bemerkungen, welche der Verf. über die verschiedenen Steinarten macht, legen seine Kenntnisse, und eine lange, oft wiederholte Erfahrung dar. Besonders merkwürdig ist dasjenige, was er S. 246 von dem Chalcedonier anführt. Die Belege zu seinen Sätzen, die er von Exemplaren aus seinem Cabinet hernimmt, beweisen die Vorzüglichkeit seiner Sammlung. Sehr viel äußerst Merkwürdige können wir aus Mangel des Raums nicht auszeichnen. Besonders willkommen würden den Freunden der Naturgeschichte die ausführlichen Bemerkungen über die Schraubensteine seyn. 14ter Abschn. Vom Berg- und Hüttenwesen. Sehr viele ehemalige Gruben und Hütten sind jetzt eingegangen. 15ter Abschn. Merkwürdige Höhlen. Außer der Baumanns Höhle ist hier die erste seit 1788 fahrbar gemachte, fast noch merkwürdigere Bielsteins Höhle ausführlich beschrieben. 16ter Abschn. Von zerstörten Schlößern. Hierunter gehört auch das Schloß Reinstein. In diesem Abschnitte und durch das ganze Buch, herrscht noch die ehemalige Vermischung

der

der Hunnen mit den Ungarn. Ein jedes gutes neues Compendium der Geschichte hätte den B. gegen diesen Fehler schützen können. 17ter Abschn. Von eingegangenen Dörfern. Man sieht aus den Angaben, wie weit sie in den Urkunden vorkommen, daß die mehresten in dem 30jährigen Kriege zu Grunde gerichtet sind. In einem Anhange wird Nachricht von den ehemals zum Fürstenthum Blankenburg gehörenden Dorfe Bodfeld und der Bergstadt Elbingerode ertheilt. Das Buch ist in einem planen ruhigen Style geschrieben, ohne alle Prätensionen, aber auch ohne Fehler.

Mr.

Geographisches Handlexikon von ganz Europa. Zum Gebrauch der studierenden Jugend, wie auch für Reisende, Zeitungs- und Länderkunde-Liebhaber bestmöglichst eingerichtet. Wien, bey Rehm. 1791. 1 Alphab. 10 Bogen in 8.

Nachdem beynahe die ältern geographischen Lexika bereits vergessen sind, wenigstens nicht viel mehr gesucht und gebraucht werden: erhalten wir hier ein neues, dessen Herausgeber versichert, dasselbe aus Büsching, Jäger, Windisch, warum nicht auch aus Schallen? ausgezogen zu haben. Es soll hauptsächlich für die Oesterreichischen Staaten bestimmt seyn, jedoch dabey sich auf ganz Europa erstrecken. Der Verf. versichert, daß es über 2800 Oerter enthalte: das kann seyn; denn die Beschreibungen sind sehr kurz: allein es können leicht noch 2800 andere, nicht etwa Dörfer, sondern bemerkbare Orte fehlen. Wir haben wenigstens bey flüchtiger Durchblätterung allenthalben Defecte wahrgenommen. So fehlen z. E. Altdorf, Bergen in Westphalen und Rügen, Meiningen, Schmalkalden und Suhl, zwey berühmte Fabrikorte, Lucca, Fürth, Hof im Vogtland, und viele andre Orte mehr. Wem also, als etwan einem Oesterreicher, soll ein solches Wörterbuch etwas nützen? wer soll es kaufen, wenn er es wagen muß, einen aufgeschlagnen Ort vielleicht eben so oft nicht zu finden, als zu finden?

Neues Handbuch der Geographie mit den nöthigsten statistischen und historischen Erläuterungen für die Jugend und Freunde der Erdkunde. Leipzig, bey Schneidern. 1791. 15 Bogen in 8.

Der Verleger hatte die Verlagsartikel der Martinischen Buchhandlung in Langensalze an sich gekauft, worunter auch ein geographisches Handbüchlein für die zarte Jugend war. Dieses letzte, da es in verschiedenen deutschen Schulen eingeführt ist, sollte nun öfterer Nachfragen wegen wieder aufgelegt werden: und der Verf., der sich M. Moritz Erdmann Engel (zu Plauen) unterschreibt, bekam den Auftrag, es durchzusehen, zu verbessern und zu bereichern. Da er aber, um das Buch für unsre Zeiten brauchbar zu machen, es ganz hätte umschmelzen müssen: so entschloß er sich, lieber ein ganz neues auszuarbeiten, und es nebst der möglichsten geographischen Vollständigkeit zugleich mit dem Nothwendigsten aus der Geschichte und Statistik zu versehen. Und diese Arbeit ist ihm wirklich sowohl gerathen; er hat mit möglichster Raumersparung so viel nützliches aus dem ganzen Umfang der Geographie zusammengedrängt, daß junge Leute aus diesen 15 Bogen mehr eigentliche Geographie lernen werden, als aus den Raschen dreyen Bänden. Und der billige Preiß verdient es überdem, daß es in Schulen, wo noch kein geographisches Handbuch festgesetzt ist, eingeführt werde. Doch wundert uns, daß die neuesten Veränderungen in Frankreich und Polen gar nicht erwähnt worden sind.

Th.

Materialien zur alten und neuen Statistik von Böhmen. X. Heft. Leipzig und Prag, bey Widtmann. 1790. 296 S. gr. 8.

Recens. hat diesem interessanten Werke von seiner Entstehung an das ihm mit Recht gebührende Lob mit Vergnügen beygelegt, und jede Fortsetzung desselben pflichtmäßig empfohlen. Indessen sieht er aus der, diesem Hefte vorgesetzten Vorrede ungern, daß der Absatz desselben dem Werthe nicht gemäß gewesen ist, und also der Schluß desselben befürchtet werden muß.

muß. Der Herausgeber, Hr. Guberniatrath und Ritter v. Riegger hat sich alle Mühe gegeben, durch Mittheilung wichtiger Nachrichten von allerley Art seine Leser zu unterhalten, und man könnte allerdings annehmen, daß seine Bemühungen, besonders in Böhmen mit gebührendem Danke erkannt worden würden. Aber zu unserer Verwunderung versichert der Verleger, daß das Buch gerade in Böhmen die wenigsten Abnehmer finde: ein Umstand, der auf die Aufklärung und den Patriotismus in diesem Lande ein sehr nachtheiliges Licht wirft. Unter diesen Umständen darf man es dem freylich weder dem Verleger, noch dem Herausgeber verargen, wenn sie ihre Zeit ihre Arbeit und ihr Geld nicht ferner einem undankbaren Publico aufopfern wollen. Vielmehr muß man ihnen danken, daß sie noch versprechen, das Werk, wenn ihnen nur die bisherige Unterstützung desselben bleibt, bis zum zwölften Hefte fortzusetzen. Es wird immer allen Herausgebern ähnlicher Sammlungen zum Muster dienen können. Denn Rec. muß aufrichtig bekennen, daß ihm unter allen Journalen, welche absichtlich für einzelne Länder oder Provinzen insbesondere geschrieben werden, keins bekannt geworden, welches einen so großen Reichthum an wichtigen und allgemein nützlichen Nachrichten enthielte, und mit so großem Fleiße geschrieben wäre, als diese Materialien. Um desto mehr wäre es zu bedauern, wenn sie geschlossen werden sollten.

Von den vielen, in dem vor uns liegendem Hefte gelieferten Nachrichten können wir auch diesmal nur einige anführen, um den fortdauernden Werth dieser Sammlung zu beweisen. **Balbins Verzeichniß der größern und kleinern Reichsbeamten in Böhmen.** **Kaiser Ferdinand II. als Reformator in Böhmen.** Aus den hinterlassenen Papieren des sel. Advocat. Voigt. **Tabellen über Trauungen, Geburt u. Sterblichkeit in Böhmen auf die Jahre 1787, und 1788.** Es wurden im J. 1787. getrauet 26,517.; geboren 127,748, und zwar 65,569 männlichen; und 62,179 weiblichen Geschlechts. Gestorbene waren 81,026, und zwar 40,928 männl. und 40,098 weibl. Geschlechts. Die Summe der Gebornen überstieg also die Summe der Gestorbenen um 46,722. Die Gestorbenen sind hier auch nach dem Alter, nach der Religion und nach der Todesart classificirt. Die Listen vom Jahre 1788. gehen nur bis zum Ende des Oktobers, weil nach einem neuern Befehle alle dergleichen Berechnungen künf-

tig mit dem Ende dieses Monats geschlossen werden sollen. Verzeichniß der in den Jahren 1787. und 1788. von der K. Censur verbotenen Bücher. Nachricht von dem sogenannten deutschen Hause in Eger. Zahl der Studenten im Schuljahre 1789. Auf der Universität waren 164 Theologen, 197 Juristen, 58 Mediciner, 417 Philosophen; zusammen also 836. Verzeichniß der Acatholiken, die mit Ende des Jahrs 1788. verblieben sind. Es waren der Augsburg. Confess. Verwandten 10,565, und der Reformirten 34,236. zusammen 44,801. Da künftig alle Protestanten mit in den allgemeinen Bevölkerungslisten, und nicht mehr in besondern Tabellen aufgeführt werden sollen: so dürfte diese Liste wohl die letzte seyn. Nachtrag zu dem Verzeichniß der Handlungsprodukte des Bunzlauer Kreises. Hier kommen sehr interessante Betrachtungen vor, die aber keinen Auszug leiden. Verzeichniß der Vorlesungen auf der Universität zu Prag vom Sept. 1789. bis Ende des Junius 1790. Verschiedene Kammerlerträgnisse für das Jahr 1787. Einige Nachrichten von den sogenannten Literatengesellschaften in Böhmen. Die Gesetze der Literaten zu Bömischbrod von 1593. werden hier mitgetheilt. Von ähnlicher Art waren die übrigen Literatengesellschaften in den Böhmischen Städten, und alle hatten ein gleiches Schicksal. Sie wurden nämlich nach und nach in geistliche Bruderschaften verwandelt, bis diese endlich 1785. alle aufgehoben, und ihr Vermögen theils dem Religionsfond, theils den Armen, theils auch dem Schulinstitute zugetheilt wurde. Aber ihre Bücher wurden als Pergament und Maculatur verschludert. Schon Balbin klagte: Librorum apud nos peculiaris infelicitas. Berechnung, wie viel von 1780. bis 1789. an Bier, Branntwein und Wein in ganz Böhmen verfertigt worden. Auf jedes Jahr kommen im Durchschnitt 895,360 Faß Bier, 60,929 Eimer Branntwein, und 22,784 Eimer Wein. Verzeichniß der Pestseuchen und anderer allgemeiner Volkskrankheiten in Böhmen. Landtagsschlüsse nach der Schlacht am Weißenberge, unter Ferdinand dem 2ten. Balbins Testament. Verzeichniß des den aufgehobenen Literatengesellschaften zuständig gewesenen Vermögens. Was davon verkauft wurde, betrug 69,099 Fl. dazu kamen 62,729 Fl. Capitalien: so daß also das ganze Vermögen 131,828 Fl. gab. Kurze Nachrichten

von dem Böhmischen Religionsfond. Die gesammten Einkünfte desselben betragen jährlich, ohne verschiedene Nebenzufälle zu rechnen, die bald mehr, bald weniger einträglich sind: 498,702 Fl. Die Ausgaben betragen 551,437 Fl. 50 Kr. und übersteigen also die Einnahme um 52,735 Fl. 50 Kr. Dieser Defect wird durch Ersparnisse, zufällige Einkünfte u. s. f. ersetzt. Also hat die Staatscasse von der Casse des Religionsfond gerade keinen Nutzen gehabt, und Joseph II. ist also in Rücksicht dieses Umstandes gerechtfertigt.

De.

XVI. Gelehrtengeschichte.

Notitia Libri rarissimi Geographiae Francisci Berlinghieri Florentini. — Scripsit C. T. ab Murr. Norimbergae, apud Bauer et Mann. 1799. 24 Bog. gr. 8.

Seltenheit will Rec. dem Buche keineswegs absprechen. Vor ihm liegendes vollständige Exemplar ist jedoch schon das vierte, welches er in Deutschland antrifft, wo Clement noch kein einziges angegeben wußte. Zöchen weiß von dem guten Berlinghieri so viel als nichts, und giebt ihm überdies einen ganz falschen Vornamen. Daß aber Adelung, dem Mazzuchelli's Folianten übrigens so manchen Bogen erfüllen helfen, den unsern B. betreffenden Artikel nicht umständlicher in der Kürze verbessern wollen, ist schon bedremdlicher. Zu M. sparsam angebrachten Notizen kann Rec. aus einem Programm Marsilii Ficini an Lorenz von Medicis noch folgende beybringen: Franciscus Berlingerius, quem Orbem luculenter descripsit, Vir quidem eruditus et amicus optimus, scripsit, mihi suo nomine, carmen equidem gravissimum etc. Ferner: daß B. und Philipp Valori ungefähr hundert Florentinische Fiorini im Jahr 1483. zusammenschossen, um die von ihrem Lehrer Ficinus gefertigte Uebersetzung einiger Platonischen Dialogen, in der Officin des Klosters di Ripoli zu Florenz abdrucken zu lassen, wozu sie aber noch das Papier liefern, und für andre Nebenkosten stehen mußten.

B. Buch selbst besteht aus 242 Blättern, in großem Folioformate. Angemerkt hätte werden können, daß sein Drucker Nicolo Todescho zu Florenz, ein Schlesier gewesen, und zwar dioeceſis Wratislavienſis, wie er sich in Producten seiner Presse von 1478. unterschreibt. Die Jahrzahl ist nicht angegeben: da aber Friedrich, Herzog von Urbino, dem das Werk gewidmet ist, 1482. nicht mehr lebte, und der Verf. es schon lange vorher fertig liegen hatte: so mag solches leicht ein Paar Jahre, und wohl noch früher abgedruckt worden seyn. Auch wegen der 31 beygefügten Landcharten ist das Buch merkwürdig. Diese gehören unter die ersten Versuche dieser Art, und sind in Kupfer gestochen, aber vielmehr mit Punzen und dergl. eingetrieben: freylich aber hier und da noch ziemlich unsauber. — Mit Unrecht geben mehrere Bibliographen die ganze Arbeit die bloße Uebersetzung des Ptolemaeus an. B. hat es an eigner Mühe nicht fehlen lassen; obschon in Rücksicht auf alte Geographie N. und in neuern Zeiten Flavius Blondus freylich das Beste thun mußten.

Was B. eigenes hat, und wie es mit seiner Poesie aussieht, denn sein mühsames Buch ist in terza rima geschrieben, fehlt hier zu erörtern der Platz. Wenn einige seiner Landsleute letztere sehr rauh, und die Orthographie äußerst barbarisch finden, so wird er von andern wieder desto mehr herausgestrichen. Billig hätte der Monograph über alles dieses nähere Auskunft geben sollen! Statt dessen liefert er eine, noch dazu unvollständige Notiz andrer Ausgaben des Ptolemaeus, und mehrere Artikel, welche beynahe die Hälfte der Broschüre füllen. Gleich im Anfange bezüchtigt er den de Bure eines Fehls, weil solcher von dem Exemplare des Duc de la Valliere sage: avec une réclame. Offenbar versteht der Franzmann das hinten angehängte Regiſtro der Signaturen darunter. Wären hier die gewöhnlichen, am Ende der Seite stehenden Cuſtoden gemeint: so würde von ihm avec *des* réclames gesagt worden seyn. — Die Uebersetzung des Ptolemäus mit Magini Commentar, ist auch in Deutschland, zu Cölln nämlich, bey Peter Keschedt 1597. in zwey Quartbänden sauber nachgedruckt worden; der zweyte Band aber enthält blos neuere Geographie. — Doch genug von diesem Tropfen mehr ins Meer der Bücherkunde!

Mb.

Riko-

Nikodem Frischlin, der unglückliche Wirtembergische Gelehrte und Dichter. Seinem Andenken von Conz. Aus dem Haußleutnerischen Archive besonders abgedruckt. Frankfurt und Leipzig. in 8. 1791. 68 S.

Frischlin ist in allweeg ein auffallendes Beyspiel eines sehr unglücklichen Gelehrten, aber auch ein Beyspiel eines nur zu oft unklugen Dichters, der aus Mangel an Bildung es mit der ganzen Welt aufnehmen zu müssen glaubte, durch sein rastloses Bestreben, jedermann zu beißen, sich sein Leben vergallete, und sich selbst sein Unglück zuzog. Diese schon so oft gesagte Wahrheit wendet Hr. Conz in einer nur zu blühenden Schreibart auf den Helden (?) an, dessen Angedenken er seinen Zeitgenossen wieder neu machen und vergegenwärtigen will. So gut nun seine Absicht seyn mag, so hätte doch Rec. gewünscht, daß er mehr einfache Wahrheit ohne Verbrämung mit Reflexionen und Sentenzen, welche den Leser zu sehr aufhalten und zerstreuen, in seiner Einkleidung gebraucht hätte. Frischlin, ein Sohn eines Landgeistlichen aus Balingen im Wirtembergischen, zeigte frühzeitig vorzügliche Gaben, und verrieth eine Anlage zu humanistischen Studien, welche seine Lehrer in der anatolischen Schule in Tübingen, Krapper, in ihm geweckt und gepflanzt hatte. Diese ward auch in der Königsbronner Klosterschule, freylich immer nach dem Geschmack jener Zeit, mehr gebildet, jedoch gerieth er auch da in die Hände eines guten Literators, des Stigors, eines Holländers, dem er seine entschiedene Stärke in der griechischen und römischen Literatur hauptsächlich zu danken hatte. In der Klosterschule von Bebenhausen, wo er zum Glücke nur 5 Monate blieb, glaubte er schon auffallende Unwissenheit an seinen Vorstehern wahrzunehmen, das Stipendium von Tübingen aber ward für seinen thätigen Geist ein angemessener Tummelplatz. (S. 6.) Hier beschenkt uns dann Hr. Conz mit seinen Reflexionen über das theologische Stipendium in Tübingen, welches er aus eigner Anschau also schildert: „Wo so viele und so mancherley Köpfe mit so verschiedenen Anlagen und Neigungen, alle unter den ersten schönen Hoffnungen und Erwartungen des Lebens, die eine glückliche Unerfahrenheit nur um so lebhafter macht, mit wechselseitiger Theilnehmung an einan-

einander anrücken, oft sich nur reiben an einander, da werden oft auch aus dem stumpfsinnigsten Kopfe Funken herausgeschlagen, die bey seiner Isolirung ewig in dunkler Nacht vergraben geblieben wären.“ Ein ganz im Stipendiatengeiste aufgewachsener Sprößling war also Frischlin, der es bald dahin brachte, daß er im 21. Jahre schon für würdig gehalten wurde, ein öffentliches Lehramt in Tübingen zu bekleiden, wo er nun Virgils Aeneide und den Julius Cäsar erklärte. Er hatte großen Zulauf. Seine Methode war zwar damals neu, sie war aber doch die Methode der Dialektik, folglich spitzfindig und dem Geiste eines Horaz und Virgils nicht angemessen. Indessen so lange Frischlin seine Zuhörer mit der Elegantz der Sprache, ihrer Eigenthümlichkeit, dem Unterscheidenden eines jeden Schriftstellers mit der Geschichte und den Sagen ihrer Zeit bekannt machte, so wurden doch nach und nach (S. 9.) Empfindungen geweckt, Sachkenntnisse befördert, Selbstdenken geschärft und der Geschmack geleitet. Mit dem Stipendiatengeiste und dem Hange zum Reformationsgeiste, fieng er nun an, an seinen Lehrern, vornehmlich dem Crusius, sich zu reiben, und daraus entstanden alle seine widrigen Schicksale. Er versagte sich keinen jener muthwilligen Tafelscherze, welche nach dem Ausdrucke des V. In einer jovialischen Stimmung bey geselligem Uebermuth des Weins empfangen und geboren werden. Er machte sich durch seine beißenden Scherze alle Professoren zu Feinden, und dies hatte die Folge, daß Frischlin, auch vom Fürsten empfohlen, nie in den Senat gelangte. Burcard ward ihm vorgezogen, und diesen nannte Frischlin einen hominem ficulneam, der idem ad docendam dialecticam sey, quod est πρὸς λύραν. Frischlins Ruhm stieg im Ausland immer höher, in Tübingen aber hatte der Mann eine geringe Besoldung, und im Senate mächtige Feinde, denen er durch seine Aufführung nur allzuvielen Anlaß zum Tadel gab. Am meisten Sensation erregte Frischlins Rede, in welcher er den Adel aufs schärfste durchzog, aber auch aufs heftigste erbitterte. So nachdrücklich nun selbst der Herzog Ludwig von Wirtemberg sich seiner annahm, so war doch auch dieser Schutz zu schwach für ihn, und Frischlin, der wegen der Verfolgungen des Adels seines Lebens nicht mehr sicher war, erhielt zur gelegensten Zeit einen Ruf als Rector an das Gymnasium nach Laybach, den er auch annahm. Hier setzte er aus Neuerungssucht alle Grammatiken, selbst die Melanchthoni-

thonische, herbe, und schimpfte mit unter nicht ohne Leidenschaft, die alles niederriß, auf die Tübinger Grammatiker. Dieser elende, und an sich sehr unwichtige Streit gab seinem alten Feinde Crusius Anlaß, ihn auch in Laybach nicht in Ruhe zu lassen, wo er ihn so anzuschwärzen wußte, daß wieder sein Herzog selbst sich des verfolgten Mannes bey den Herren in Krain annehmen mußte. Frischlin aber blieb doch nur 2 Jahre in Laybach, als er davon zog, und im J. 1584. wieder zu Würtembergischen ankam. Er fand in Stuttgard an dem Herzog Ludwig seinen alten gnädigen Schutzherrn, welcher sich zwar erbot, für ihn eine Besoldung aus seinen eignen Fonds zu schöpfen, bey dem Rathe der Universität Tübingen aber es nicht dahin bringen konnte, daß man dem Fr. ein Ordinariat oder auch nur ein Extraordinariat gab. Man versagte ihm sogar das akademische Bürgerrecht. Er lebte also von der damals nicht sehr ergiebigen Schriftstellerey, und legte sich unter der Anleitung Fuchsens und Schegks aufs neue auf Arzneykunde, ward auch Doktor medicinae. Weil er aber seine Magd zu todt curirte, mit welcher er ehemals wegen Ehebruchs verdächtig geworden war, so erwachten seine alten Feinde im Senat und unter dem Hofadel. Er mußte, um dem Sturme auszuweichen, nach Frankfurt, suchte als Professor in Straßburg anzukommen, aber vergebens, setzte seinen unrühmlichen Streit mit den Tübingischen Professoren fort, und schlug so derb darein, daß ihm der Herzog die Wahl ließ, entweder durch einen Revers sich zu einem ewigen Stillschweigen zu verpflichten, oder das Land zu räumen. Er wählte das letzte und verließ Tübingen, im J. 1586. und so zog er wie ein Bänkelsänger mit seinen Manuscripten, Gedichten und Dialogen nach Speyer, Worms, Mainz, Frankfurt, und bekam vom Landgrafen Georg von Darmstadt vier Thaler Wegzehrung, erhielt endlich in Ursel einen Verleger für seinen Poppysmus und seine Dialogen, und folgte jeder Eingebung seines Muthwillens und seiner Laune. So kam er dann nach Cassel, nach Leipzig, und endlich nach Prag; weil es ihm aber auch da nicht recht gefallen wollte, so wandte er sich 1587. nach Wittenberg, wo es aber wieder mit seiner Beförderung nicht von statten gehen wollte. Sein Streit mit dem Crusius wurde zwischen beyden auf die unanständigste Weise fortgeführt. Nun zog er mit seiner Familie wieder nach Frankfurt, um alda Verleger zu finden, erbettelte auch von seinem Herzog Ludwig 1000 Gulden zur Anlegung einer eigenen

nen Druckerey. Als es ihm die Herren in der Kanzley abschlugen, so schrieb er einen äußerst bittern Brief an sie, und nun ward er durch einen Wirtembergischen Vogt in Mainz erhascht, und gegen einen Revers an die Stadt Mainz nach dem Schlosse Wirtemberg in Verwahrung gebracht. Weil er aber auch da nicht ruhig seyn konnte, sondern an den Kaiser, an den Bischof von Wormis u. a. schrieb, damit sie seine Freyheit bewirken möchten, so ward er mit verbundenen Augen nach Urach und auf dem dortigen Bergschloß in engern Verhaft gebracht. Hier im Kerker dichtete er noch seine Hebraide; fand aber auch im 43sten Jahre seines Alters seinen Tod, als er sich an Stricken herablassen, und seine Freyheit auf die gewagteste Weise erzwingen wollte. Die Stricke zerrissen, er stürzte über die Felsen hinab, nachdem er sich Hirn, Rippen, Arme und Beine aufs jämmerlichste zerschmettert hatte. Wenn ihn der Verf. am Ende noch nach seinem Genie, wie wir glauben, ziemlich nach der Wahrheit schildert, so bemerkt er, daß er in der Theologie ein heroischer lutherischer Rechtgläubiger nach Andreä und Osianders Modellen gewesen sey, und daß er in der Rechtsgelahrheit das im Wirtembergischen bekannte Inventirbüchlein geschrieben habe, das noch im J. 1692. zum drittenmale aufgelegt worden ist. Und am Ende gesteht der Verf. selbst, Frischlin liebte den Wein, Weiber und Gesang. So viele Uebereinstimmung seine Schicksale mit Schubarts Schicksalen haben mögen, so würde doch Rec. den letztern dem erstern weit vorziehen, weil er mehr Originalität und Moralität als Frischlin hatte, in dem Geschmacke von Orthodoxie aber kommen beyde überein. Jener war eifriger Ubiquist; dieser eifriger Anhänger von Roos; im Grunde aber keiner fest, zuverlässig, noch gründlich.

Mbz.

Schicksale der Seelen, Wanderungs-Hypothese unter verschiedenen Völkern, und in verschiedenen Zeiten. Königsberg, bey Nikolovius. 1791. in 8. 169 Seiten.

Ein nicht ganz mißrathener Versuch aus der Geschichte des menschlichen Verstandes, dem aber zur Vollkommenheit noch sehr vieles mangelt! In der Einleitung erklärt der Verfasser den

den Ursprung der Metempsychose aus dem natürlichen Wunsche unsrer Fortdauer, und dem der Tugend nicht allemal günstigen Weltlaufe. Dies erklärt zu wenig, denn man begreift daraus nie den Glauben an eine Fortdauer unsers Seelenwesens. Die Seelenwanderung führt hernach der Verf. durch die Aegypter, Pythagoras, Empedokles, Plato, und neuern Platoniker, Hindus, Juden, Gallier, bis auf die neuesten Zeiten herab. Kritische Behandlung in dem Sinne, daß die Lehrsätze selbst in Rücksicht auf ihre Gründe und Beweise geprüft sind; auch in dem Sinne, daß die historischen Nachrichten sorgfältig untersucht werden, finden wir nicht. Bey den Aegyptern, vermuthet der Verf. ist die Seelenwanderung aus der Aehnlichkeit gewisser Fertigkeiten und Triebe der Thiere, mit denen der Menschen hervorgegangen. Ein Gedanke, der weitere Nachforschung allerdings verdient, obgleich er hier bloße Muthmaßung ist. Man müßte in den Nachrichten der Reisenden von verschiedenen Völkerschaften nachforschen, ob da nicht Spuren der Entstehung gefunden werden; und wenigstens sind dergleichen noch nicht vorgekommen, dadurch würde dies mehrere Bestätigung erlangen. Daß die Metempsychose bey den Aegyptern geheimen Sinn gehabt habe, benebst den Deuteleyen mancher spätern Griechen, verwirft der Verf. mit Recht. In Ansehung des Pythagoras aber ist er ein wenig zu schwankend; die mancherley Erzählungen von seinem Hinabgange zur Unterwelt, und von der Herkunft von trojanischen Helden, kann man zu den unverbürgten Sagen zählen; überhaupt wissen wir von Pythagoras Lehre fast mehr nicht, als daß er die Seelenwanderung annahm. Ueber Empedokles hätte sich schon mehr sagen lassen; hier scheint doch ein Grund der Behauptung durch: so auch bey Plato. Den Streit, ob die Platonische Metempsychose bloße Allegorie ist, entscheidet der Verf. nicht befriedigend; nach einem Berichte des Nemesius, war diese Meynung nebst der Auslegung zuerst von Alexandrinern lange nach Plato aufgebracht: vorher trug man kein Bedenken alles im eigentlichen Verstande zu nehmen.

Rd.

Repertorium über die allgemeinern deutschen Journale und andern periodische Sammlungen für die Erdbe-

Erdbeschreibung, Geschichte und die damit verwandten Wissenschaften. Von M. Johann Samuel Ersch. Zweyten Bandes zweyte Abtheilung. Lemgo, in der Meyerschen Buchhandlung. 1791. 19½ Bogen in 8.

Mit dieser Abtheilung ist das Länder- Städte- und Völkerverzeichniß dieses von uns (B. 104. St. 1. S. 250 u. f.) beschriebenen und empfohlenen Repertoriums geendigt; denn es geht von A bis Z. Von der Genauigkeit des Verfertigers und von seiner Sachkenntniß zeugen unter andern die Artikel folgender Länder: Niederlande, Oesterreichische und Preußische Monarchie, Rußland, Schlesien, Schweden, Sina, Spanien, Türkey, Würtemberg; und von Städten: Nürnberg, Paris, Rom, Rostock, Wien. Wenn man auch die hier so fleißig registrirten Werke besitzt; so vermuthet man doch kaum, daß ein so großer Reichthum über gewisse Gegenden und Oerter darin steckt. Es erweckt wahre Freude, alles, was in so ungeheuer vielen Bänden und Heften zerstreut steht, wohl geordnet auf Einem Fleck verzeichnet zu sehen, und desselben mit litterarischem Wohlbehagen zu genießen. Dank, inniger Dank dem Verf. für seine so glücklich angewandte Mühe! Er liefere uns nun bald auch das noch rückständige Sachenregister!

Ph.

Lehren und Meynungen der Sokratiker über Unsterblichkeit, von M. Wilhelm Gottlieb Tennemann. Jena, in der akademischen Buchhandlung. 1791. in 8. 59a Seiten.

Eine mit vielem Scharfsinn, vieler Gründlichkeit abgefaßte, und mehrere neue erhebliche Bemerkungen enthaltende, lesenswerthe Schrift! Der Verf. erzählt nicht blos, sondern prüft auch die philosophischen Ausführungen in Ansehung ihres Werthes zur objektiven Ueberzeugung, und widerspricht als eigner Denker nicht selten andern Forschern; alles jedoch mit der Bescheidenheit und Mäßigung, die einen Wahrheitsfreund ziert. So werden gleich in der Einleitung die Zweifel

des

des Hrn. Hofr. Meiners gegen die Aechtheit verschiedener Schriften der Sokratiker widerlegt; aus welcher Gegenrede so viel zwar erhellt, daß zwar Gründe keine Demonstrationen wären, alle Bedenklichkeiten jedoch nicht verschwinden, besonders was die Platonischen Briefe anlangt. Cicero führt sie freylich als ächt an; aber Cicero war nicht überall strenger Kritiker; und überhaupt ist in diesem Briefe solch eine kleinliche und schwärmerische Denkart, als mit Platos übrigem Charakter sich nicht wohl vereinbart. Um den Unterschied zwischen sokratischer und platonischer Philosophie, und ihre eigentlichen Quellen, nebst den letzten Zielen zu finden, schickt der Verf. eine Schilderung damaliger politischer, sittlicher und religiöser Lage Athens voran. Hier wird, bey Gelegenheit der Mysterien Hr. Pfessing widerlegt, der behauptet, die hornehmsten Lehren der platonischen Philosophie seyn in den Mysterien von den ältesten Zeiten her vorgetragen worden, und der Zweck der Mysterien sey gewesen, die Menschen vom Einflusse der Sinnlichkeit zu befreyen, und dadurch sie zur Erkenntniß der immaterieller Urwesen zu erheben. In dem hier mit vielem Scharfsinne aufgestellten hat der Verf. unsern völligen Beyfall. Aus diesen Betrachtungen allein werden Gründe hergeleitet, womit Xenophons bisher angenommene vorzügliche Autorität als ächten Sokratikers gerechtfertigt wird; und nun hat folgende scharfsinnige und neue Parallele zwischen Sokrates und Plato, in Absicht das ächt Sokratische vom Platonischen zu sondern, hinlängliche Begründung: Sokrates Zweck gieng nicht auf die Beurtheilung oder Vervollkommung irgend einer Wissenschaft, auch nicht einmal der Moral, sondern allein auf die moralische Besserung und Ausbildung seiner Zeitgenossen, seiner Bürger. Er hat zwar sein eignes System von praktischen Wahrheiten sich gebildet, er suchte aber dasselbe niemals seinen Zuhörern, so wie er es dachte, mitzutheilen, sondern entwickelte es einzeln nach den Bedürfnissen der Zeit und der Personen, aus ihrem eignen Denken. Er leistete der Moral große Dienste durch seine schönen Ausführungen über den Werth und die Vortrefflichkeit der Tugend, und durch seine Betrachtungen über einzelne Gegenstände der Moral und Politik. Aber höher dürfen wir auch wohl seine Verdienste von dieser Seite nicht anschlagen. Plato hingegen hatte sich zum Ziel gesetzt, Mittel auszudenken, wodurch alle Uebel und Unvollkommenheiten im gesellschaftlichen und außergesellschaftlichen Zustande gehoben, und eine

Verfassung kann hergestellt werden, welche die Forderungen der Vernunft befriedigt; eine allgemeine Reformation der Regierung, Gesetzgebung und Erziehung. Es fließt hieraus folgendes Kriterium, Sokratische und Platonische Philosophie zu unterscheiden: spekulative Materie gehöre gar nicht zur Sokratischen Philosophie. Doch sind nicht ausgeschlossen Betrachtungen über das Daseyn und die Eigenschaften Gottes, und über Unsterblichkeit, weil sie, als Bewegungsgründe zur Tugend, in die Moral Einfluß haben. Systematische Bearbeitung, strengeres Raisonnement, Aufsuchung der Grundsätze, Beziehung auf wissenschaftliche Zwecke, und auf Staatsreform hingegen sind Merkmale Platonischer Philosophie.

Nach diesen Vorbereitungen wendet sich der Verf. zu der Unsterblichkeitslehre, und setzt zuerst die Platonischen Beweise mit vieler Gründlichkeit, Deutlichkeit und nicht geringem Scharfsinne aus einander, bey welcher Gelegenheit mehrere damit verwandte Platonische Lehren aufgeklärt werden. Wir treten auch hier, bis auf einige Nebenpunkte, dem Verfasser bey, und bemerken nur einige dieser Nebenpunkte, genauere Untersuchung zu veranlassen. Daß Plato die Seele aus verschiedenartigen Theilen zusammengesetzt angenommen habe, leuguet der Verf. aus folgendem für entscheidend erklärten Grunde: Die Natur, sagt Plato, hat dem Menschen zwey Begierden gegeben, eine durch den Körper nach Nahrung, die andere durch seinen edelsten Theil nach Weisheit. Da er die drey Seelen an verschiedene Orte des Körpers setzt: so kömmt nun folgender Sinn heraus: es sind nur gewisse Veränderungen des Körpers, welche auf die eigentliche Seele wirken, und jene Begierden und Bewegungen zur Folge haben; oder auch, diese Wirkungen der Seele äußern sich vornehmlich in verschiedenen Theilen des Körpers auf eine merkliche Weise. Das entscheidet, unsers Ermessens, noch nicht. Die Nahrungsbegierde kömmt durch den Körper, weil der Theil der Seele, worin physische Begierden ihren Sitz haben, mit dem Körper in nächster Verbindung steht, und nur des Körpers halber da ist. Auch das andre entscheidet nicht, daß nämlich nach Plato, Empfindungen und Bewegungen endlich in die vernünftige Seele zusammen fließen. Als Regierin muß allerdings die vernünftige Seele von ihnen benachrichtigt werden, wie der Regent von den Verrichtungen seiner Unterbedienten: folgt daraus, daß er mit ihnen Eins ist?

Die

Die Hauptschwierigkeit seiner Theorie, welche aus der Platonischen Lehre von der Seelenentstehung genommen wird, hebt hiebey der Vers. nicht befriedigend; er will das ταυτον auch von der Körpermaterie verstanden haben, und wirft denen, die blos unter Θατερον diese Materie verstehen, vor, sie seyn genöthigt eine zwiefache Körpermaterie zuzulassen. Nicht lange nachher erklärt er selbst sich für diese doppelte Materie; Plato, spricht er, dachte sich einen doppelten Stoff, einen ohne alle thätige Kräfte, Materie, einen Stoff der thätigen und bewegenden Kräfte: dies gerade ist es, was jene Gegner unter ihrer zwiefachen Materie verstehen. Auch darin können wir dem Verf. nicht beyfallen, daß die Ideen Gottes keine Substanzen seyn sollen, wo er auf die entgegengesetzten Ausdrücke zu grosses Gewicht legt, ohne zu erwägen, daß der Fall eines Widerspruchs bey Plato doch nicht unmöglich ist, und daß wörtlich die meisten Philosophen im Alterthum die Ideen so verstanden haben.

Sg.

Skizzen aus dem Leben des geheimen Raths Schubart Edlen Herrn von dem Kleefelde. Ohne Verlagsort. 1790. (Berlin, bey Petit und Schöne) 76 S. 8.

Diejenigen welche gern von dieses bekannten Mannes Leben etwas lesen, können dieser Schrift, ob sie gleich viel wahres enthalten mag, ohne Behutsamkeit und nähere Nachfrage nicht allenthalben trauen. Der V. sagt selbst S. 2. der ganz allein geschriebenen Zueignungsschrift: „Er sey durch Schubart in eine ungeheure Kette von Verdrießlichkeiten verwickelt worden.“ Er ist also nicht nur nicht unpartheyisch, sondern was noch mehr ist, er ist offenbar rachgierig und aufgebracht. Dies zeigt der ganze nicht zu entschuldigende Ton. Der Verf. sagt zwar S. 32. daß er aus ungetrübten Quellen geschöpft habe; aber er giebt sie nirgends an. Daß er den sel. Schubart gekannt habe, sieht man wohl, und verschiedenes, wenn man hier den heftigen aufbrausenden Charakter Schubarts von Kleefeld findet, wird durch andere sichere Nachrichten bestätigt. Nur ist manches vielleicht übertrieben, und mit allzuunachlässigen Farben vorgestellt. Daß Schubart mit seinen Entdeckungen, sonderlich

wegen der Schafe, viel Charlatanerie trieb, iſt wahr, und auch hier aufgedeckt. Wahrheit iſts, z. B. was S. 41. ſteht: „Nur im Auslande — und am meiſten in dem ſo unkultivirten Böhmen — fiel die Sache des Kleebaues, mit allem ihren vom Schubart angedichteten Nutzen, ſo ſehr auf. „In Sachſen bemerkte man nichts, ſo ſehr auch dieſes Mittel ausgeſchrieen — und pro und contra geſchrieben wurde. „Längſt vor Schubarts Zeiten war Klee gebauet und Klee „gefüttert worden — die Kühe ſahen vor dieſer großen „Kataſtrophe bey fleißigen Landwirthen fett und gut, und „bey faulen dürr und mager aus, und ſo iſts auch jetzt „— wird ſo bleiben, bis ans Ende der Tage.“

Ob wahr dies und manches andre iſt, ſo trübe muß die Quelle geweſen ſeyn, woraus der Verf. manches ſchöpfte, z. B. S. 42—47. Hr. Riem war niemals Amtsverwalter in Mieſerau, da war er ſchon Amtsrath, was ihm der Verf. S. 46. erſt bey der Reiſe nach Gröbzig 1786. zukommen läßt. In Sachſen ward er Commiſſionsrath. Weder Mißwachs noch Wetterſchlag und Mäuſefraß (wie es S. 42. des Verf. zuverläſſige Nachrichten angeben wollen) haben ihn von Mieſerau vertrieben, ſondern er ſuchte ſelbſt aus ganz andren Urſachen um ſeinen Abſchied an, und auf dieſe Anſuchung erhielt er ihn. Eben ſo ſind die ſchändlichen Geſchichten S. 34. S. 58. S. 62. nun ſo hingeworfen, ohne Beweis. Das wenigſte wäre wohl, wenn der Verf. ſolche Dinge von jemand erzählen wollte, daß er ſeinen Namen nennen müßte, damit diejenigen, die es näher angeht, ſeine Glaubwürdigkeit prüfen könnten.

Schubart hat, ehe er noch mit ſeinen Entdeckungen in der Oekonomie Aufſehen machte, in einem ganz andern Fache eine Zeit lang, (in den erſten Jahren nach dem ſiebenjährigen Kriege) faſt ein noch größeres Aufſehen erregt; nämlich in der Freymaurerey. Er reiſete faſt durch das ganze nördliche Deutſchland, um vermeintlich Logen im Namen des hohen unbekannten Obern zu reformiren, zu rectificiren, und ſie dem ſogenannten Syſtem der ſtrikten Obſervanz zuzuführen. Dieſes zuhrete auf einer ſeynſollenden Wiederherſtellung des Tempelherrnordens, und der nachher bekannteſte, beede unbekannte Obere war ein gewiſſer Herr von Hund, aus der Lauſitz gebürtig, der in Paris katholiſch worden war, und hernach in Wien den Titel eines Kaiſerl. wirkl. geheimen

Rathes

Raths erhielt, mit dem man sonst daselbst eben nicht freygebig zu seyn pflegt. Aber dieser Hr. von Hund hatte noch andere unbekannte Obere über sich, besonders einen gewissen Grosmeister des schimärischen Tempelherrnordens, welcher niemals ist bekannt worden. Bekanntlich ist Schubart nachher vom Hrn. Oberhofprediger Stark in Darmstadt, welcher ein Clericus dieses Ordens seyn wollte, und auch seine Obern mit genannt hat, in dem ihm zugeschriebenen Buche Saint-Alcaise heftig angegriffen, und vom Herrn Kessler von Sprengseisen vertheidigt worden. Von allen diesen Begebenheiten Schubarts stehe hier nichts. Es wäre wohl der Mühe werth, diesen Theil seines Lebens mehr ins Licht zu bringen.

Hier S. 11. nachdem erzählt worden, daß Schubart drey Jahre lang bey dem Amtmann Tischer Bedienter gewesen, wird gesagt, daß er nach Wien gegangen, der Verf. weiß aber nicht auf welche Art. Der Rec. kann hier hinzusetzen, daß Sch. bey dem damaligen Churfächs. Gesandten Grafen von Flemming auch Bedienter und zuletzt Haushofmeister gewesen ist. Ob er schon daselbst, und wie er den Hrn. von Hund habe kennen lernen, ist dem Rec. unbekannt, auch übergeht er, was von einer genauen Bekanntschaft, die Schubart in Wien mit einem Grafen Gondola, und mit einem Pater Jesuiten Namens F. soll gehabt haben; weil doch noch nicht, wenigstens nicht im Publikum, aus einander gesetzt werden kann, wie ein Mann in Schubarts damaliger Lage solche Bekanntschaften habe machen können, und ob und auf welche Art sie auf die Rolle, die er kurz nachher spielte, einen Einfluß gehabt haben. Sehr auffallend ist es, wenn man sich den Hrn. von Hund als Kaiserl. wirklichen geheim. Rath (welches bekanntlich in Wien den höchsten Rang giebt) und Schubart als einen bloßen Hausofficianten in Wien coexistirend denkt, und sieht, daß diese beyden Leute kaum etwa 6 Jahre nachher in einem geheimen Orden, als Personen, die beynahe dicht nach einander folgen, erblickt, und sie zusammen weltaussehende Plane anlegen, und deren Ausführung versuchen sieht. Plane, welche so viele Menschen von allen Ständen beschäftigen, und eine Zeit lang in den äußersten Enthusiasmus setzten, die so viel Reisen und Correspondenz veranlaßten, und so große Summen kosteten, und in Circulation brachten. Hier muß man wohl fragen: Wie gieng das zu, und welche geheime verborgene Leute waren die Triebfedern,

welche damals plötzlich so viel Enthusiasmus für schimärische Plane erregten, Hund und Schubart und Johnson oder Leucht und Stark und so manche andere, die sich auf geheimnißvolle Art zu erkennen gaben, in Bewegung setzten. Dies genau aus einander zu setzen, möchte sehr wichtig seyn; aber wer es thun wollte, müßte nicht nur sehr genaue Kenntnisse haben, und, nach dem Ausdrucke unsers Verf., aus ungetrübten Quellen schöpfen können; sondern er müßte auch sine ira et studio seyn, nicht aber in unsers Verf. Tone schreiben.

Tr.

XVII. Biblische, hebräische, griechische, und überhaupt orientalische Philologie, nebst Patristik und den bibl. und oriental. Alterthümern.

Die kleinen Propheten übersetzt und mit Commentarien erläutert von M. Georg Lorenz Bauer. Erster Theil, Hoseas bis Micha. Leipzig, im Schwickertschen Verlag. 1786. Seit. VI. 247. Zweyter Theil. Nahum bis Malachias. Ebend. 1790. S. IV. 204. 8.

Jedem Propheten ist eine Einleitung vorangeschickt. In den Noten, die unter der Uebersetzung stehen, sind die kritischen von den exegetischen abgesondert. Erstere sind nicht gar viele, und mehr aus den Uebersetzungen als Hebr. Manuscripten genommen. Bey Hos. 8, 3 ירדף, welches Wort statt ירוד in der Hallischen Bibel 1720 gefunden wird, hätte noch erinnert werden können, damit man die Variante nicht für einen Druckfehler halte, daß sie in der Note erklärt wird, persequetur eum, daß sie in dem Texte der Mantuanischen Bibel von Norzi 1740 ohne Anmerkung darüber befindlich ist, daß sie wahrscheinlich die gewöhnliche unsrer gedruckten Bibel ist, daß die andere, welche in der Hooghtischen Bibel

Bibel ist, dieser vielleicht eigenthümlich, und als ein Druckfehler ihr anzurechnen ist, welches auch aus Michaelis Orient. u. Exeget. Biblioth. XIX. 179. wahrscheinlich wird, daß H. de Rossi, welcher hier eine schöne Gelegenheit hatte seine Manuscripte nachzuschlagen, diese Variante, ob er gleich seine MSS. mit der Hooghtischen Bibel verglich, mit Stillschweigen übergeht. Wenn die kritischen Untersuchungen den Meisten jetzt nicht so sehr zuwider wären, als sie vor 20 Jahren geschätzt wurden, so würden wir eine genauere Prüfung dieser Variante empfehlen. Hos. 14, 5. Pro כרו ab eo orientis, codices habuerunt כרו. Grotius. Weil die unrichtige Punktation Mißverstand verursachen kann, so erinnern wir, daß eine Variante aus den Orientalischen, in der Hebr. Kritik bekannten MSS. angeführt wird, welche Variante von Rossi, aber nicht von Kennicott übergangen wird, obgleich jener vieles zu ihrer Erläuterung aus seinem MSS. Vorrath hätte beybringen können. Die Uebersetzung stellet den Sinn des Originals gut und getreu dar, athmet aber nicht den Geist des Originals, ist mehr prosaisch als poetisch, und schließet sich an die des seel. Michaelis an. In dem Commentar ist eine gute Auswahl aus den vielen vorigen Erklärungen getroffen. Recens. hat selten eine Erklärung bemerkt, die ihm neu zu seyn schien, oder die dafür ausgegeben wurde. Hos. 5, 7 ירח versteht der Verf. von einem monatlichen Tribut, welche Bedeutung nicht leicht aus dem Wurzelworte neu seyn, abgeleitet werden kann. Der V. führt auch keinen andern philologischen Grund an, als die Vergleichung mit den deutschen Römermonaten, die wegen des grossen Unterschiedes zwischen deutscher und hebräischer Sprache schwerlich statt haben kann. — Wenn 6, 2 erinnert wird, daß 2 oder 3 Tage nach biblischem Gebrauch eine kurze Zeit oder geringe Anzahl anzeiget, so ist dieses eine sehr gegründete Bemerkung, die auch auf andere Zahlen angewandt werden kann. Die Zahlen 7 und 40 verdienten vorzüglich nach diesem Winke ins Licht gesetzt zu werden. — 7, 16 wird gefragt, ob man nicht statt על אדמה versetzen könnte אל אדמה. Wir sagen Nein, weil שוב revorti nicht mit על construirt wird. Da der erste Theil, als er 1786 gedruckt wurde, schon drey Jahre in der Druckerey gelegen hatte, und seit der Zeit verschiedene Erklärungen herausgekommen sind, die von dem V. nicht benutzt werden konnten, so enthalten wir uns billig, ein Mehreres daraus anzuführen, und kommen zu dem zwey-

ten Theile. Er ist nach dem nämlichen Plane, der bey dem ersten zum Grunde liegt, geschrieben. Der darauf verwandte Fleiß ist sehr lobenswürdig. Die neuesten Auslegungen sind nicht blos in den Einleitungen zu den einzelnen Propheten angeführt, sondern die Einleitungen und Anmerkungen zeigen auch, daß der Verf. mit ihrem Inhalt bekannt ist, und sie sorgfältig geprüft hat. In Nahum findet er eine Weissagung auf die Zerstörung Ninives durch Cyaxares. Mit Vergnügen haben wir die an einigen Stellen excerpirten Noten des Hieronymus gelesen. Sollten nicht (eine Frage, die wir hier beyläufig aufwerfen) Excerpte aus seinen Commentarien über die Bibel, worin der mystische und allegorische Wust weggelassen, und das viele philologische, kritische, den Zustand Palästinens erläuternde enthalten wäre, den gelehrten Lesern der Bibel aus allen christlichen Religionspartheyen ein angenehmes Geschenk seyn, und könnte man hiemit nicht Excerpte aus andern exegetischen Werken der Kirchenväter verbinden? Solche Auszüge würden auch das beste Monument seyn, das man den wirklichen Verdiensten dieser Männer um die Auslegung der h. Schrift errichten könnte. Doch wir kehren zu H. Bauer zurück. Die kritischen Noten stehen nicht, wie im ersten Theil, auf derselben Seite mit den philologischen, sondern zuletzt am Ende des Buches. Der Anmerkung, daß die von Michaelis gebilligte Lesart der Cod. Kenn. 89. Nah. 2, 9 משוב ein blosser Schreibfehler sey, treten wir um desto williger bey, weil dieser Codex gerade eines von den am nachläßigsten geschriebenen hebr. MSS. ist. (Man s. Kenn. diss. gener. edit. Brunovic. p. 376.) Zach. 12, 10 ist in der 4 oder 5 Z. S. 203 את ausgelassen, wodurch der Sinn verstellt wird. Selten wird in den kritischen Noten zwischen den Lesarten entschieden; wo dieses geschiehet, der masoretischen gemeiniglich der Vorzug gegeben, und überhaupt nicht vieles zur Berichtigung des Textes geleistet. Die Uebersetzung von Nahum an ist in metrischen Zeilen abgetheilt, eine Eintheilung die durch das ganze Buch hätte beobachtet werden sollen. Hagg. 2, 9 alle Völker werden die kostbarsten Geschenke bringen. Vor יבאו wird das ב praefix. supplirt. Wenn der Prophet das hätte sagen wollen, so würde er wohl ויבאו gesagt haben; und was soll man mit יומן anfangen? Von den Visionen des Zacharias urtheilt der Verf. sehr richtig, daß man sie für prophetische Fictionen oder dichterische Einkleidung seiner Vorstellungen halten müsse,

und

und daß sie ihm nicht einmal im Traum erschienen sind. In den letzten sechs Kapiteln findet der Verfasser eine Beschreibung der maccabäischen Zeiten, und er ist nicht abgeneigt sie dem Zacharias abzusprechen. Er ist auch hier, so wie fast durchgehends, mehr Referent und Epitomator andrer Meynungen, als Erfinder eigener.

D. Richard Pocoke's Beschreibung des Morgenlandes und einiger andern Länder. Neue Ausgabe nach der englischen Grundschrift genau durchgesehen und verbessert von D. Johann Friedrich Breyer, Hochfürstl. Brandenburg. Hofrath und ordentl. öffentl. Lehrer der Weltweisheit auf der Universität Erlangen, und mit Anmerkungen erläutert von D. Joh. Christian Daniel Schreber, Hochfürstl. Brandenb. Onolz. und Culmbachischen Hofrath und Professor der Kräuterwissenschaft und Oekonomie auf ermeldeter Universität. Zweyter Theil. Erlangen, im Verlage der Waltherischen Buchhandlung. 1791. S. 388. Dritter Theil. S. 408. 4.

Was wir von dem ersten Theile gesagt haben, müssen wir auch auf diese anwenden. Es ist nämlich nichts an diesem Buche neu, als der Titelbogen.

Az.

Neue Uebersetzung der Denksprüche Salomo's im Geist der Parallelen. Mit einer vollständigen Einleitung, philologischen Erläuterungen und praktischen Anmerkungen von Werner Carl Ludwig Ziegler. Leipzig, in der Weidmannschen Buchhandlung. 1791. 516 S. 8.

Unstreitig behauptet diese Erläuterung der Proverbien den Rang vor allen übrigen, und ist das beste, was wir bis jetzt

über dieses biblische Buch haben. Die Einleitung enthält sehr vollständig alle die vorbereitenden Untersuchungen über die Salomonische Sentenzensammlung, deren Hauptresultate jeder zum Studium derselben mit hinüber nehmen sollte, um sie bey demselben immer gegenwärtig zu haben. Der größte Theil ist eine erweiterte Darstellung der Begriffe, die Eichhorn in seiner Einleitung ins A. T. gedrängtet und kürzer gegeben hat; doch mit eingestreuten eigenthümlichen Ideen des Verf. von denen wir hier einige angeben wollen. Gnomen- und Räthselpoesie unterscheidet der Verf., wie billig, genau. Die Gnomen hält er für frühere Versuche des erwachten menschlichen Verstandes, als die Spiele der Räthselweisheit (worüber sich aber wohl noch streiten ließe, sowohl nach Geschichte, als nach dem Gange des menschlichen Geistes.) Folglich macht der Verf. Einfachheit und Einfalt, Kürze und hohe bildliche Sprache zum Kriterium des höhern Alters einer Gnome; das Witzige, Räthselhafte, Verflochtene und Gedehnte der Sentenzen zum Zeichen des spätern Ursprungs die Sprüche für den König Lemuel oder Muel könnten vielleicht für einen Emir eines arabischen Stammes in den Ländern auf der Ostseite des Jordans, die hart an Palästina gränzten, bestimmt gewesen, und von einem dort lebenden Hebräer abgefaßt worden seyn. Den Beschluß macht ein raisonnirendes Verzeichniß der Hülfsmittel zur kritischen und exegetischen Bearbeitung des Buchs.

Die Uebersetzung läßt alle bisher erschienene weit hinter sich zurück. Was keiner der vorigen Uebersetzer hatte, — richtige Einsicht in den Geist der gnomischen Poesie — damit gieng der Verf. an seine Arbeit. Die Cadence des Originals ist in der Uebersetzung, (so weit es bey dem weiten Abstand der deutschen Sprache von der hebräischen möglich war) bemerkbar gemacht; selbst wo sich der poetische Numerus im Hebräischen schnell wandt, hat es der Verf. in der Uebersetzung fühlbar werden lassen. Dabey ist auf das Auffassen der modificirten Begriffe, die oft in einem hebräischen Hauptworte liegen, und wofür wir in unsrer philosophisch gebildeten Sprache mehrere bestimmendere Worte haben, aller Fleiß gewendet worden. So mußte z. B. ראה bald durch Wahrnehmung, bald durch Kenntniß, Wissenschaft, Ueberlegung, Vorsicht u. s. w. ausgedrückt werden, wie es die Umstände, die eine gesunde Interpretation zu erörtern weiß, jedesmal verlangten.

Damit

Damit wir in einem Beyspiel den Schwung, den der P. sich mit seinem Schriftsteller zu geben wußte, darstellen, so theilen wir das 8te Kapitel mit. Die personificirte Weisheit spricht:

1. Ruft nicht die Weisheit laut?
läßt nicht die Klugheit ihre Stimme hören?
2. Hoch auf den Höhen, an dem Wege,
und mitten auf den Steigen steht sie da!
3. Neben den Thoren, am Eingang der Stadt;
im Eingang der Thore tönt ihr Lied.
4. Nach euch, ihr Männer! rufe ich;
zu euch, ihr Söhne Adams! hallt mein Laut!
5. Lernt, Unerfahrne, Schlauheit fassen;
fehrt, Unbesonnene, die Klugheit ein.
6. Hört! denn ich will euch Recht verhalten lehren;
zur Redlichkeit die Lippen öffnen.
7. Denn Tugend redet nur mein Mund;
und Bosheit ist verbannt von meinen Lippen.
8. Auf Recht gehen alle Worte meines Mundes;
keins unter ihnen ist verdreht, verkehrt.
9. Sie alle sind Verständigen richtig;
gerade dem, der Einsicht fand.
10. Nehmt meine Weisung und nicht Silber;
und Kenntniß mehr, als feinstes Gold.
11. Kostbarer ist die Weisheit, als Korallen;
und alles Kleinod ihr nicht gleich.
12. Ich Weisheit habe Schlauheit im Besitz,
und Einsicht und Gewandtheit funden.
13. Furcht Gottes ist, das Laster, Stolz und Hochmuth hassen;
den Weg des Lasters und boshafte Reden hasse ich.
14. Ich habe Muth und Geistesfestigkeit;
ich habe Klugheit, habe Stärke.
15. Durch mich regieren Könige;
und Fürsten geben Recht durch mich.
16. Durch mich herrschen Regenten;
und walten alle Herrn der Erde.
17. Ich liebe alle, die mich lieben;
und die mich suchen, finden mich.

18. Bey

18. Bey mir thront Reichthum und Ehre,
edles Vermögen und Stoff zur Milde.
19. Weit schöner noch als Gold ist mein Gewinn,
und mein Ertrag viel werther noch als Silber.
20. Den Pfad der Tugend wandle ich;
geh' mitten auf der Bahn des Rechts.
21. Zu werben meinen Lieben Güter,
und ihre Schätze anzufüllen.

Beym Uebergang zu höhern Regionen wird die Sprache lyrischer:

22. Jehova warb um mich, vor seiner Schöpfung Anfang,
eh' er sein Werk von Alters her begann.
23. Von Anbeginn der Zeit, bin ich zur Königin gesalbt;
von Anbeginn weit vor der Erde Alter.
24. Noch war kein Meeresgrund, ich längst geboren;
noch war kein Quellengrund, noch keine Wasserquellen.
25. Noch waren keine Berge eingesenkt;
und eher, als die Hügel, ich geboren!
26. Noch hatte er die Erd' und ihre Flächen nicht gemacht;
noch nicht den Anfang von dem Sand der Erde.
27. Da er den Himmel festigte, war ich zugegen;
da er den Bogen übers Meer ausspannte.
28. Da er die Wolken stark von oben gießen ließ;
da er des Meeres Quellen brausen ließ.
29. Da er dem Meere seinen Kreis bestimmte;
den Wassern, daß sie ihren Bord nicht überschritten;
da er der Erde Säulen weit aussetzte;
30. Da war ich neben ihm als Künstlerin;
da war ich seine Wonne Tag für Tag,
da tanzt' ich vor ihm immerfort.
31. Jetzt tanze ich auf seiner Erde Kreis,
und meine Freude sind die Söhne Adams.

* * *

32. Wohlan denn, Söhne, höret mich,
Heil ihnen! die auf meine Lehren achten;
33. Hört an die Weisung, werdet weise,
verschmäht sie nicht!
34. Denn Manne Heil, der mich anhört;
der Tag vor Tag vor meinen Thüren wachet,
Die Schwellen meiner Thüren hütet.

35. Denn,

35. Denn, wer mich findet, findet Glück,
und Wohlgefallen vom Jehova ströhmt auf ihn.
36. Wer von mir weicht, ist gegen sich Tyrann;
und alle, die mich hassen, lieben Unglück.

Ließe sich gleich über einzelne Worte der Uebersetzung noch streiten; so stellt doch das Ganze den Gang und Geist der Parallelen ganz anders, und richtiger und reiner dar, als alle frühere und ähnliche Versuche. In den Anmerkungen zur Uebersetzung wird der angenommene Sinn aus der Sprache und dem Genius der alten Welt erläutert, und die Lesart, wo es nöthig ist, aus den bekannten kritischen Quellen berichtiget, mit beständiger Rücksicht auf die Versuche neuerer Exegeten. Wir haben noch bey keinem Interpreten der Proverbien so viel Sinn für Alterthum gefunden.

Es folgen zuerst drey Excurse: über die Vorstellungen vom Todtenreich (Scheol) bey den Hebräern; Entwickelung der Begriffe von חכמה über Synonymität der Verstandesklugheit (חכמה) mit Tugend, und der Verstandesthorheit (אולת) mit Laster, zu jeder Zeit. Der erste entwickelt die hebräischen Vorstellungen vom Todtenreich mit Hülfe der ersten sinnlichen Vorstellungsarten bey andern rohen Völkern auf den ersten Stufen der Cultur, welche die einzeln vom Scheol der Hebräer noch vorhandenen Begriffe aufreihen, und die Lücken, welche übrig bleiben, ausfüllen helfen. Der zweyte versucht eine natürliche Deduction der Begriffe, die in חכמה liegen; wobey freylich immer etwas Willkührliches bleibt, das nur die Individualität des Sprachforschers, der sie giebt, völlige Gewißheit ist. Aber jeder Versuch der Art bleibt Dankes werth, der dabey den sinnlichen Gang der Menschenseele nie aus den Augen läßt, wie auch der Verf. mit rühmlichem Beyspiel gethan hat. In dem letzten wird zu zeigen versucht, in wie fern Verstandesklugheit mit Tugend, und Verstandesthorheit mit Laster jeder Zeit synonym bleibe, und daß die ersten Maximen der Klugheit mit ihren Motiven in der Mögl. des A. T., wenn sie gleich den höhern ausgebildeten Gesetzen der praktischen Vernunft unzulänglich und mangelhaft scheinen müssen, dennoch für ihren nächsten und entfernten Zweck in einer Volksreligion sehr zureichend und wohlthätig seyn können.

Den Beschluß machen praktische Anmerkungen, durch einzelne auffallende Sprüche veranlaßt. Sie sollten ein Ver-

ſuch ſeyn, wie man die kurzen Wahrheiten der Gnomen bearbeiten und weiter ausführen könne. Man findet darin viel Gedachtes, und einen Enthuſiasmus für alles, was edel und moraliſch gut iſt, welcher jeden edeln Menſchen für den Verf. einnehmen muß.

Franciſci a Meſgnien Meninski Lexici Arabico-Perſico-Turcici ſecundis curis recogniti et aucti *Tomus tertius.* 1086 S. gr. Fol.

Nach den ausführlichen Nachrichten, welche wir zu ſeiner Zeit von den beyden erſten Bänden dieſes wichtigen Werks gegeben haben, bedarf es nur einer Anzeige ſeiner Fortſetzung durch einen neuen Ton, in dem wir wieder Fleiß und Genauigkeit des gelehrten Herausgebers und ſeiner Mitarbeiter zu bewundern Gelegenheit gehabt haben. Dieſer Band endigt ſich mit ج. Das Anfangskupfer dieſes Bandes liefert 7 arabiſche Münzen, deren Legenden nicht ſchwer zu entziffern ſind.

Io. Chriſt. Frid. Schulzii Scholia in Vetus Teſtamentum continuata a *Georg. Laur. Bauer. Volumen V.* tres libros Salomonis complectens. Norimbergae, apud Grattenauer. 1791. 418 S. 8.

Das Urtheil, welches wir über dieſes Werk ehedem gefällt haben, (ſ. A. D. B. Band 105. S. 249.) müſſen wir ganz auf dieſen Band ausdehnen. Wir haben einen großen Theil deſſelben mit dem hebräiſchen Text in der Hand durchgegangen, ohne auf eine einzige, dem Verf. ganz eigene, Erklärung zu ſtoßen. Seine Wahl der frühern Auslegungen iſt größtentheils glücklich; nur merkt man ihm einen gewiſſen Hang an, bey Verſchiedenheit der Meynungen die Erklärung des Auslegers vorzuziehen, dem ſein Doctor S. Theologiae eine Art von heiligem Uebergewicht zu geben ſcheint. Wenn dies dem Verf. in ſeiner Gegend zur Schutzwehr in Anfechtungen gereichen ſollte: (die er doch kaum nöthig zu haben ſcheint) ſo ſey es immer: nur der freyen Exegeſe kann es nicht frommen.

Daraus

Daraus erklären wir auch, daß er unter Namen, mit dem Doctor der Theologie gestempelt, Meynungen, denen er beytritt, anzuführen pflegt, wenn sie gleich eigentlich von Nichttheologen ausgeführt und bewiesen worden sind, und erstere sie nur aus ihnen wiederholt haben. Wenigstens sind wir geneigt, es nicht für unedle Schmeicheley anzusehn. Bessre wäre es indessen doch: Suum cuique.

Ed.

XVIII. Klassische, griechische und lateinische Philologie, nebst den dahin gehörigen Alterthümern.

Ἀντιγόνε ἱστοριῶν παραδόξων συναγωγή. *Antigoni Caryſtii* Historiarum Mirabilium Collectanea explicata a *Io. Beckmann.* Additis annotationibus *G. Xylandri*, *Io. Meurſii*, *R. Bentleii*, *I. G. Schneideri*, *Io. N. Niclas* aliorumque cum interpretatione Xylandri, ſubjectis ſub finem annotationibus ad Ariſtotelis Auſcultationes mirabiles. Lipſiae, apud Kummer. 1791. 1 Alphab. 14 Bogen in 4.

Bey einem Buche von der Art, welches bloſſe Auszüge aus andern enthält, kann man von einem Ausleger mit Recht verlangen, daß er die Schriftſteller, aus welchen die Stellen genommen ſind, anzeige, ihr Alter angebe, und die Richtigkeit des Auszuges beurtheile. Dieſe erſte und wichtigſte Forderung hat der Herausgeber hier nicht überall erfüllt; ſondern ſich mehr darauf eingeſchränkt, die ausgezogenen phyſiſchen Nachrichten und Bemerkungen zu beurtheilen und zu erklären. Einen guten Theil jener erſten Forderung haben zwar Bentley, Niclas und Schneider erfüllt: aber noch immer iſt ein Theil übrig geblieben. An die eigentliche Kritik hat H. B. ſich ſo wenig gekehrt, daß er die offenbarſten Fehler im Texte hat

ſtehn

stehn lassen, wo die Noten der genannten Gelehrten allein die Verbesserung anzeigen. Man könnte dieses Verfahren mit dem Namen der Bescheidenheit entschuldigen, wenn der Herausgeber nicht alle die Fehler des Textes in das Register hätte eintragen und vermehren lassen. So z. B. schlage man Sus auf; da findet man Sus quando pullos inest p. 160. Aber daselbst, Kap. 110 lauten die Worte: ὅταν πρῶτον ἐξαγάγωσιν ὀχεύειν ὄρνιθες, und zwar von den Rebhühnern. Die darauf folgenden Worte aber handeln von den Schweinen, und die andern Ausleger haben bereits bemerkt, daß das Wort ὑς ausgelassen sey. Doch das ist ein Versehn des jungen Mannes, durch welchen H. B. das Register machen ließ! Dieser hat alle Fehler des Textes im Register aufgenommen! In den Anmerkungen bemerkt man zwar eine große Belesenheit, aber sie ermüdet dadurch, daß sie nicht auf das Nöthige eingeschränkt und aus den besten Quellen hergeleitet ist. Vieles wird hier weitläuftig abgehandelt, und am Ende unbestimmt gelesen, was bereits vor H. Bek. gründlich untersucht und bestimmt war, so weit es die Umstände zuließen. Sollte der so gelehrte und belesene Mann wirklich die Bücher nicht kennen noch gelesen haben, worinne ihm so vieles vorgearbeitet war, daß er wenigstens an vielen Stellen kürzer wegkommen, und viel Papier sparen konnte? Der eignen und wichtigen Erläuterungen über die Naturgeschichte der Alten finden wir hier weit weniger als über Aristotelis Ausc. mirab. und an sehr vielen Stellen vermissen wir des Herausgebers sonst bekannte Genauigkeit und gründliche Kenntniß der Natur. Bey Kap. 74. wo Aristoteles bemerkt, daß die männlichen Thiere mehr Zähne als die weiblichen haben, schränkt H. B. sich blos auf die Menschen ein, und erwähnt etwas von den Hundszähnen der Stuten, welches theils falsch, theils unzulänglich ist. Alle männliche Thiere haben eine größere Anzahl von Zähnen, und die Beweise finden sich in den Zootomien häufig! Kap. 61 wird nach Aristoteles erzählt, daß alle Wölfe in 12 Tagen werfen. Hierbey werden zwar alle Stellen angeführt, wo dieselbe Behauptung wiederholt wird, aber kein Wort zur Erklärung hinzugefügt. Die Stelle des Ar. ist H. A. VI. 35. aber Antigonus macht einen Zusatz: καὶ ὁμογόϛ ἐϛι καὶ τᾷ συνειδότι: et ipsi conscio: welcher anzudeuten scheint, A. habe die alte Sage gebilliget. Darüber wird nichts gesagt; da doch dieser Zusatz der Versicherung des A. gerade entgegen steht,

setzt, denn dieser setzt hinzu: εἰ δ' ἔστιν ὁ χρόνος ἕτος τῆς κυήσεως ἢ μὴ ἔστιν, οὐδέν πω συνῶπται μέχρι γε τοῦ νῦν, ἀλλ' ἢ ὅτι λέγεται μόνον. Hier ist die richtigere Lesart der Handschriften ἢ εἰ ἀεί ἔστιν, οὐδέν etc. Aus dem Ausdrucke κυήσεως, welcher auch die Schwangerschaft bedeutet, muß man sich hüten etwas auf die Dauer des Trächtiggehn zu schließen. Daß Plinius und Solin dasselbe von der Paarung behaupten, ist eigentlich kein Widerspruch, weil die Geburt von der Zeit der Paarung und Empfängniß abhängt. Ja sogar giebt dieser veränderte Ausdruck den Schlüssel zur Erklärung der alten Sage. Man wollte nämlich sagen, die Wölfe wären nur 12 Tage lang brünstig, da nach der Bemerkung des Aristoteles H. A. VI. 20. und des Xenophon Cyneget. cap. 7. die Hunde 14 Tage lang läufisch sind. Bey Kap. 103 wird gar nichts bemerkt, was eigentlich zur Erklärung des Satzes gehörte: τῶν ζώων τὰ μακρὰ ἄρσενα εἶναι, τὰ δεύτερα, θήλεα, animalium longa esse mascula, secunda, femella. Die letzten Worte selbst haben auch gar keinen Sinn; denn dem langen muß eine verschiedene Figur entgegen gestellt werden. Kurz, die Stelle handelt von Eyern, und statt ζώων muß man ὠῶν lesen. Aristoteles sagt: H. A. VI. 2. ἔστι δὲ τὰ μὲν μακρὰ καὶ ὀξέα τῶν ὠῶν θήλεα, τὰ δὲ τροχοειδῆ καὶ περιφέρειαν ἔχοντα κατὰ τὸ ὀξὺ ἄρρενα. Diese Stelle muß aus dem Antigonus verbessert werden, und im Antigonus muß es ferner heißen: τὰ δ' εὐρύτερα, θήλεα. Aus den Stellen des Horaz Serm. II. 4, 12. und Columella III. Kap. 5. Paragr. 11. hat bereits Gesner über die Script. R. R. p. 678. angemerkt, daß die Worte im Aristoteles versetzt seyen. Und schon Albertus Magnus bemerkt bey der Stelle des Ar. die wahre Lesart, die er jedoch verwarf, und die jetzt gewöhnliche für wahrer hielt. Recensent wundert sich desto mehr darüber, daß H. B. nicht selbst den Fehler bemerkt hat, weil er aus den nachfolgenden Worten des Ar. das folgende 105te Kapitel des Antigonus ganz richtig verbessert hat. Nur muß es statt γλυφῆναι, heißen ἐγγλυφῆναι. Ferner ἐκπεφῦσθαι καὶ προελθεῖν. Kap. 109. hat Hr. B. den Satz: cuculi pullos a nemine unquam visos ohne Anmerkung hingehn lassen; da er offenbar falsch ist, und durch den Zusammenhang mit dem folgenden widerlegt wird. Aber man darf nur νεοττεύειν nidum lesen, so ist alles richtig! Bey Kap. 113. war es doch wohl nöthig hinzu zu setzen, daß die Stelle des Aristoteles H. A. VI. 37. in den Hand-

schriften des Kamus ganz richtig stehet. Dort fehlt aber in den Worten ὃν κύοντα Φώκαιται das εἶον, welches H. B. zum Verdienst anrechnet, damit die Sache nicht übertrieben scheinen möge. Unterdessen hat Bartholin Epistol. medic. Centur. IV. p. 330. die Erzählung zu vertheidigen gesucht. Wo es ferner heißt: περαιᾶς ἔν τισι, konnte H. B. aus Aelian XVII. 17. bemerken, daß dieses auf das Land beym Kaspischen Meere gehe. Bey Kap. 181. ist Aelian H. A. XVII. 31. vergessen. Bey Kap. 48. ist zwar die Quelle aus Aristoteles H. A. IX. Kap. 11. ganz richtig bemerkt, aber über die letzten Worte des Textes: τίκτειν δ' ἔν ἔνια πρὸς ἀβάτοις πέτραις, welche keinen Sinn geben, hat weder H. Niklas noch H. B. das geringste bemerkt. Sie sind offenbar verdorben, und es soll heißen τίκτειν δ' ἔν ἐν ἀκροβάτοις πέτραις. So steht es wörtlich im Aristoteles, und so paßt die lateinische Uebersetzung: et parere in rupibus inaccessis. Ueber den vom Arist. angeführten Herodotus hat H. B. S. 82. eine Anmerkung gemacht, die aus bekannten Quellen geflossen und mit denselben Fehlern gemischt ist. Der von Aristoteles Gener. Animal. III. 5. angeführte Ἡρόδοτος ὁ μυθολόγος ist nicht derselbe, sondern der bekannte Geschichtschreiber Herodot. Neben der Stelle des Plutarch im Leben des Romulus sollte die viel deutlichere Quaest. romanae p. 285 angeführt werden. Im 57sten Kapitel muß es heißen: διὰ χρίειν τὸ σμῆνος statt δεῖ χρίειν, wie dem Herausgeber die von ihm selbst angeführte Stelle des Arist. zeigen konnte. Die folgende Bemerkung S. 104 über die Φῶρες unter den Bienen, welche H. B. für unsre Raubbienen erklärt, ist sehr gegründet und gut; aber über die letzten Worte von den Wespen sagt H. B. extremum caput intactum relinquo criticis, und darauf setzt er eine Stelle des Quintus aus Calabrien, welche hier ganz am unrechten Orte steht. Kurz, die Stelle hatte Meursius ganz recht aus dem Aristoteles verbessert; nur sollte H. B. aus derselben Quelle den Grund bemerken, warum das Excerpt hier steht. Eigentlich sollte der ganze Satz getrennt stehn und ein eignes Kapitel ausmachen. Bey Kap. 91 heißt es in der Anmerkung S. 140: Salamandra veterum est sine controversia ea lacertarum species, quae etiam nunc retinuit nomen vetustum. Die angeführten Beweise sind von der Art, daß sie gar nichts beweisen; und die dieser Behauptung ganz offenbar widersprechenden Nachrichten sind ganz übergangen. Recensent findet die Entschei-

scheidung sehr schwer, was die Alten unter dem Namen mögen verstanden haben. S. 19 finden wir vom Vogel αἰγώλιος folgende Anmerkung: Ulula Latinorum creditur vulgo esse αἰγώλιος Graecorum, sed nescio equidem, an haec sententia satis queat probari; praesertim cum Plinius videretur ignorasse quaenam sit avis αἰγώλιος — Buffonio quidem ulula seu αἰγώλιος videtur esse Strix ulula Linnaei, nostratibus Steineule. Der Zweifel des H. B. ist an und für sich sehr gegründet, aber nicht wegen der Ungewißheit des Plinius, welcher lieber das griechische Wort beybehalten, als eine falsche Uebersetzung wagen wollte. Meynt Hr. B. mit den Worten creditur vulgo die gemeinen Uebersetzungen und Wörterbücher, so hat er ganz recht; sonst aber konnte ihm wohl nicht unbekannt seyn, daß Büffon den αἰγώλιος für seinen Milan noir hielt; doch wir müssen nur gleich hinzufügen, daß wahrscheinlich beym Aristoteles zwey ganz verschiedene Vögel unter den ziemlich gleichlautenden Namen ἐδώλιος und αἰγώλιος verstanden werden müssen. Wir haben bisher nur einige Bemerkungen angeführt, welche zeigen sollten, daß noch vieles zu thun übrig geblieben sey; aber damit wollten wir gar nicht läugnen, daß H. B. einige Erzählungen glücklich ergänzt, verbessert, oder auf das rechte Thier zurück geführt habe. Nur ist dieses zu wenig geschehn; und der fleißige Niklas schweigt an vielen Stellen ganz stille, an andern spricht er mehr, als man von ihm hören mag. Und dann ist das Ganze ohne rechten Zusammenhang und Verbindung; denn Nikolas wiederholt oft, was Meurstus und Schneider bereits bemerkt hatten, und dann kömmt noch ebendrein Hr. Beckmann, als wenn noch nichts gesagt worden wäre; so daß man oft dieselbe Stelle des Aristoteles dreymal über dasselbe Kapitel abgedruckt lesen muß. Daß überall die griechischen Stellen mit der lateinischen Uebersetzung abgedruckt sind, und mehrere Stellen angeführt werden, als manchem nöthig scheinen könnte, dieses Verfahren mag man mit den Gründen entschuldigen, welche Hr. B. selbst in der Vorrede S. IV. angiebt: neque enim haec scripsimus iis, qui multo usu hoc assecuti sunt, ut nusquam haereant, vel tantum in iis locis, qui difficiles admodum explicatus habeant, sed iis commodare studuimus, qui historiae naturae operam navantes ab hisce literis non omnino quidem alieni, sed tamen paulo remotiores sunt, vel iis, quos alia studiorum ratio aut vitae genus et occupatio impediunt, quo

minus primo obtuti adequantur, quae vel ab historia vel ab alia parte eruditionis repetita praesto esse debent intellecturo scriptorem graecum, quam rationem aequi bonique consulant, viros doctos rogo. Wir hingegen sind der Meynung, daß ein solcher Text und solche Uebersetzungen von griechischen Schriftstellern, worzu sie viele kritische Noten brauchen und nachlesen müssen, und dann doch oft darinne nichts finden, woraus sie den Text verstehen könnten, den von H. V. gemeynten Liebhabern der Naturgeschichte nichts weniger als angenehm oder nützlich seyn können, sondern ihnen alle Geduld rauben müssen. Ein so viel möglich richtiger Text mit einer deutlichen Uebersetzung, und zweckmäßigen Anmerkungen über Worte, Namen und Sachen, aber in der gedrungensten Kürze, werden solche Leser weit eher zu ihrem Zwecke führen, und ihre Geduld nicht ermüden. Wir wünschten, daß der sonst so verdiente Herausgeber beym Apollonius, den er uns noch hoffen läßt, auf diese Bemerkungen mehr Rücksicht nehmen möchte!

Zo.

Τυρταιου και Καλλινου ελεγοι. Des Tyrtäus und Kallinus Kriegslieder, griechisch, mit erklärenden Anmerkungen von J. G. Krieger. Zittau und Leipzig, bey Schöps. 1790. 8. Mit Vorbericht und Abhandlungen 7 Bogen.

Der Vorbericht fängt mit einer Geschichte des ersten und zweyten Messenischen Krieges an, welche mit zweckwidriger Weitläuftigkeit und ohne Kritik aus dem Pausanias entlehnt ist. Denn wozu die Geschichte des ersten Krieges, und so mancher, zur Erläuterung des Tyrtäus gar nicht erforderlichen Anekdoten? Und wie konnte sonst der Verf. noch in vollem Ernst den Tyrtäus einen lahmen Schulmeister nennen, den die spöttischen Athenienser den Lacedämoniern geschickt hätten? — Dann folgt die läppische Inschrift des Barberins auf den Tyrtäus, und ein Verzeichniß der Ausgaben und Uebersetzungen. Dies ist alles aus Kloz Ausgabe entlehnt, und das Neuere nicht einmal vollständig ergänzt. So fehlt die Ausgabe des Textes von Mörschell, Berlin 1778., und die deutschen Uebersetzungen von Thiele, Grollberg u. a. —

Kloz

Klotz Abhandlung über die Kriegeslieder, aber zweckmäßig abgekürzt, und eine metrische Uebersetzung beyder Dichter von Cludius.

Den Gedichten selbst ist der Inhalt voran gesetzt, aber so weitläuftig, daß die Uebersicht des Ganzen dadurch wenig erleichtert, und dagegen das Interesse völlig geraubt wird. Die Anmerkungen selbst sind alle erklärend; aber bis auf wenige, unbedeutende Bemerkungen, aus Klotz und Köppens griechischer Blumenlese und Anmerkungen zum Homer, und öfters unvollständig, entlehnt. Dies möchte immerhin seyn, aber das fällt dem Verf. zur Last, daß seine Anmerkungen, die für jüngere Leser bestimmt seyn sollen, nicht vollständig und deutlich sind. Bey der Interpretation für jüngere Leser ist die Worterklärung das Wichtigste, weil es ihm an Belesenheit und solchen Hülfsmitteln, wodurch er diese ersetzen könnte, gemeiniglich fehlet. Was ist also dem Jüngling mit solchen Anmerkungen geholfen, „III, 40. βλαπτειν (απο) αιδους. Niemand kränkt ihn wissentlich an seiner Ehre und an seinen Rechten;“ oder: „II, 10. εις χαρον πλασσαι intransitive s. εις χαρον ερχεσθαι, i. q. χαρασσεσθαι; oder, warum blieben solche Schwierigkeiten, wie II, 8. οργη πολεμου, II, 19. νεκυς αισχρον, 21. εν διαβασ u. s. f. unerläutert, da die Lexica, welche der Jüngling in Händen hat, darüber keine befriedigende Belehrungen geben? — Eben so müssen die Erläuterungen der Sachen deutlicher und bestimmter seyn, z. B. II, 31. wird der Jüngling aus der Erklärung nicht belehrt werden, ob beyde Partheyen so nahe einander auf den Leib rücken, oder die Krieger derselben Partey so dicht an einander schließen sollen. Das letztere war der Fall.

Da Hr. V. ein fleißiger Schriftsteller zu werden scheinet, so wollen wir noch die erste Elegie durchgehn.

V. 1. αντιπρομαχους steht nicht für παρα προμαχοις sondern s. αν, wie die Parallelstellen im Homer und die Sache selbst beweisen. In der ersten Linie muß der brave Krieger fallen. Die Anmerkung über προμαχους ist aus Köppen zu Ilias III. 16 entlehnt, aber sehr falsch, zusammen gezogen. Unter der Römischen Armee gabs ja keine προμαχοι, und doch läßt der Verf. den Cäsar daraus die Officiere der Flotte wählen. Zu V. 3. müßte erinnert werden, daß τινα, als das Subjekt des Satzes zu ergänzen sey. — V. 10. An die αγορα des Attischen Forums konnte Tyrtäus nicht denken, da

er von Lacedämoniern spricht und von den Schimpf, den sie als Flüchtlinge außer dem Vaterlande leiden. Vielmehr meynt er alle Arten der Beschimpfung, denen ein solcher Flüchtling im Auslande ausgesetzt war. Xenoph. Memorab. Socr. II, 1, 14. Plato im Crito a. m. St. — V. 11. Die Bedeutung von ειτα, dennoch, (ob er gleich auf Mitleiden so viel Anspruch hat, bekümmert sich Niemand um ihn) ist nicht bemerkt. Auch die seltene Redensart: ωρη εστ' εμοι τινος bedurfte einer Entwickelung, nach Valkenaer z. Herodot p. 276. V. 29. müßte gezeigt werden, warum es so abscheulich sey, wenn Greise weit vor den Jüngern auf erschlagen liegen. V. 27. παντα επεστικεν νεοις. Man ist ungewiß, ob es sey: alles ziemt dem jungen Mann, oder: dies ziemt ihm allerdings. Aber der Herausgeber erinnert dabey nichts. V. 32. Daß Brunk beyde Verse, die ohne Zweifel aus II, 20 hier angehängt sind, mit Grunde wegließ, ist nicht einmal angemerkt.

Unter dem Texte stehn verschiedene Lesearten, die aber gar nicht, oder blos mit einem Machtspruch abgefertigt sind. Das belehret nicht! — Noch müssen wir bemerken, daß der Druck ziemlich fehlerhaft sey.

Ff.

Sophoclis Oedipus Coloneus ex recensione *Brunckii*. — Cum notis et indice graeco-latino edidit et usui scholarum adcommodavit *Albertus Christian. Meineke*. Duisburgi ad Rhenum, in commissis fratrum Helwing. 1791. 208 Seiten in 8.

Ganz fehlerfrey ist der Abdruck des griechischen Textes nicht. Wir haben allein in den ersten sechs hundert Versen, die wir mit Sorgfalt, und unter Vergleichung der angehängten Noten durchgelesen haben, an 24 Fehler in den Worten und der Interpunktion derselben bemerkt. Z. B. gleich V. 1. muß hinter τινας das Komma weg; V. 50 lg. προςτρεπω; V. 56 lg. ὀν; V. 87 steht: εξερχη statt εξέχρη; V. 263 lg. τα, nicht τε; V. 346 steht ελεξε statt μηξε, und V. 361 απαθον statt ἀ ̓παθον, u. s. w. Das ins Gelbe fallende und schlechte Papier ist auch für das Auge, eben nicht anlockend.

Ganz

Ganz gut ist es, daß Hr. M. im Texte immer die Notizen für den Akteur, und also auch für die Vorstellung des Lesers von der Aktion, mit wenigen Worten in Parentheseu angegeben hat. Aber vor V. 165 geht Oedipus wahrscheinlich ein paar Schritte weiter, worauf der Chor ruft: Hörst du? geh zurück! dies ist nicht angemerkt. — Die angehängten Anmerkungen sind grösstentheils aus Brunks Ausgabe und aus den Scholiasten entnommen. Was Hr. M. Eigenes hinzugethan, ist zum Theil für den Jüngling ganz brauchbar, zum Theil aber auch nicht ohne Fehler. Z. B. aus dem V. 107 wird zu viel gefolgert. Der Dichter will blos sagen: Athen, Stadt der Pallas, deren Namen sie auch trägt. Auch leitet man, so viel wir uns entsinnen, nicht Athene, sondern nur Attica von ἀκτη ab. Auch die Note zu V. 473 ist zu flüchtig und ohne gründliche Kenntniß abgefaßt. Denn bey der Frage, was σεφειν oder ἐρεφειν κρατηρα, vinum, poculum coronare heiße? kömmt das Zeitalter des Dichters, und die Zeit, in deren Geist sein Gedicht gesungen ist: wir meinen die epische Zeit, in Betracht. Im Homer z. B. und in der Aeneis heißt es: den Becher bis an den Rand füllen, aber in den Georgika heißt es dagegen: ihn mit Kränzen, Bändern, Festons zieren. Daß es auch im letzteren Sinne in dieser Stelle des Sophokl. zu nehmen sey, lehrt des Oedipus darauf folgende Frage. Man muß hier also annehmen, daß Sophokles diese Sitte seiner Zeit auf die Vorzeit, aus welcher die Handlung entlehnt ist, übergetragen habe. V. 531 sind die παιδες nicht Kreokles und Polynices. Der Contexr ist dagegen, und Brunk hat es auch in der Uebersetzung richtig auf die Antigone und Ismene bezogen. In Absicht auf die Anlage des Ganzen können wir Hrn. M. nicht verhalten, daß wir in seinen Anmerkungen einen feststehenden Plan und Zweck vermissen. Für den Zweck über diese Ausgabe zu hören, ist zu vieles beygebracht. Sollte ja außer dem Texte noch etwas gegeben werden, so war es besser, die griechischen Scholien blos abdrucken zu lassen, damit der sich auf die Lektion vorbereitende Jüngling in Lesung dieser sich üben konnte. Für den Zweck der Privatlektüre aber ist offenbar nicht genug geleistet. Denn erstlich wäre es alsdann vor allen nöthig gewesen, jede schwierige Construktion zu zerlegen, sodann nicht blos den Sinn von schwereren Worten und Stellen utcunque anzugeben, sondern auch zu zeigen, wie nun dieser Sinn aus den Worten

selbst und der Familie ihrer Bedeutungen entwickelt werden müsse. Was hilft es z. B. V. 558 hinzusetzen: προσρητη, schol. ὠφελεια? zumal es noch die Frage ist, ob es dies hier heiße. Was hilft es die griechischen Worte der Scholiasten in ihrer ganzen Ausdehnung abzuschreiben, statt einen kurzen und bestimmten Begriff von der Stelle zu geben, wie z. B. V. 120? Was hilft es dagegen wieder Hrn. Brunk kurzweg V. 74 nachzusagen: ὁρᾶν werde auch passive gesetzt, ohne aus der Natur der Sache und der Sprache dies anschaulich zu verdeutlichen? Manches ist auch gar nicht erläutert, was vielleicht selbst noch für manchen Lehrer, dem es an kostbareru Hülfsmitteln gebricht, mitgenommen werden mußte, z. B. V. 410 συναλλαγη. Brunks Noten konnten dagegen einigemal abgekürzt werden; als V. 1258, daß τῆς für τῆς stehe. — Hinter den Noten hat Hr. M. die Brunkische lateinische Uebersetzung von den Chorgesängen dieses Stücks abdrucken lassen. Da dies die schwersten Stücke in den Tragikern sind, so ist dies nicht zu mißbilligen. Aber das griechisch-lateinische Wortregister ist sehr mager ausgefallen.

Fe.

ΗΡΩΔΙΑΝΟΥ ΙΣΤΟΡΙΩΝ ΒΙΒΛΙΑ ΟΚΤΩ. Herodians Lebensbeschreibung der römischen Kaiser, von Kommodus (Commodus) bis auf Gordian den jüngern, in acht Büchern. Herausgegeben für Schulen, nebst einem vollständigen Wortregister. Leipzig, bey Barth. 1791. in 8. Der griechische Text 314 S. das griechisch-deutsche Wortregister 142 S. nebst einer Vorrede von 10 Seiten.

Herodian gehört allerdings zu den guten Geschichtschreibern, und der Ton seiner Erzählung ist nicht verwerflich. Gleichwohl aber würde ihn Rec. als einen Schriftsteller, woraus Anfänger, welche so eben ein Griechisches Lesebuch, z. B. das Gedikische, aus den Händen gelegt haben, die griechische Sprache erlernen sollen, nicht in Vorschlag bringen. Herodian ist, eben so wie die andern, aus seinem Zeitalter, schon nicht mehr der ungekünstelte schön und leicht schreibende Schriftsteller, wie die aus dem höhern Alterthume sind. Sein Periodenbau ist hin und wieder, wie der Herausgeber selbst gestehet,

sicht, zu verwickelt und zu sehr gedrechselt. Aus den Griechen soll die studirende Jugend, nebst so vielen andern Sachen, insonderheit den guten Geschmack und den schönen Styl lernen; und dazu sind doch gewiß die Schriften Xenophons und anderer, die ihm ähnlich sind, weit tauglicher und bequemer. Vorzüglich sollte schon frühe nach Durcharbeitung eines griech. Lesebuchs mit dem Homer, der die Natur selbst, und wirklich leichter, als die meisten neuern Prosaiker ist, der Anfang gemacht werden. Er, der Dichter der ungekünstelten Natur und der Jugendwelt, ist dem jugendlichen Alter am angemessensten, und hat für dasselbe den meisten Reiz. Der Recens. will hiermit nicht läugnen, daß auch Herodian in dieser Hinsicht mit Nutzen auf Schulen zu gebrauchen sey, wiewohl lieber erst nach einigen Stücken aus den so eben genannten; und zu diesem Gebrauche ist die Ausgabe, deren Titel wir oben angeführt haben, nicht ungeschickt.

Der Herausgeber dieses griechischen Herodians, der sich nicht nennt, dessen Vorrede aber zu Dessau unterschrieben ist, sagt nicht, welcher Text bey dieser neuen Ausgabe zum Grunde gelegt worden sey. Er scheint sich an keinen blos und allein gebunden zu haben. Der Abdruck selbst ist, so viel Recens. davon gelesen hat, ziemlich correct, welches eine Haupteigenschaft eines Buches für Schulen ist. (Einige Druckfehler sind auf einem besondern Blatte angezeigt.) Auch der Druck und das Aeußerliche ist so beschaffen, daß man damit zufrieden seyn kann. Das, was der Herausgeber hinzugefügt hat, und wodurch diese Ausgabe zu einem Buche für Schulen werden soll, ist von zweyerley Art. Erstlich hat er einige Anmerkungen, welche theils von erklärendem, theils kritischem Inhalte sind, — von den letztern nur wenige, welches nicht zu tadeln ist — in deutscher Sprache unter den Text gesetzt; und dann ein Verzeichniß (denn ein Verzeichniß kann es nicht füglich genannt werden) der im Herodian vorkommenden Wörter mit der deutschen Uebersetzung angehängt. Über beydes möchte kürzlich noch etwas zu erinnern seyn. Die Anmerkungen, welche theils Ausdrücke und Wortfügungen, auch mit Hinweisung auf Trendelenburgs griech. Sprachlehre, theils Sachen erklären sollen, sind wohl nicht alle zweckmäßig. Einige derselben sagen im Grunde nicht mehr und nicht weniger, als was das Wörterbuch davon sagt, und sind also unnöthig. Z. B. (Rec. bleibt überall nur bey den ersten Bogen stehen) S. 2. n. 2, προς ἑχθρων, n. 5. σεβασμος, S. 6.

n. 4. μετὰ τῶν ἀπροσπτων καὶ ἐπιφθαλες, außer dem Unanständigen auch gefährlich, (welches aber hier wohl lieber heißen müßte: es wäre nicht nur schimpflich, sondern auch gefährlich) und an mehrern Stellen im Folgenden stehet die Uebersetzung eben so in dem Wörterbuche. Manche Stellen hingegen, wo wenigstens der Schüler eine Erklärung nöthig hätte, sind ohne dieselbe geblieben, welches freylich auch in andern Auctoren mit erklärenden Anmerkungen so häufig der Fall ist.

Daß der Herausg. jedem Abschnitte, in welche die acht Bücher des Herodians abgetheilt worden sind, den kurzen Inhalt, imgleichen das Jahr, worin die wichtigsten Begebenheiten vorgefallen sind, vorgesetzt hat, ist recht gut, und auch für andere Leser bequem; zumal da Herodian die Zeitrechnung sehr vernachläßigt hat.

Die andern Anmerkungen, welche Personen und Sachen aus der Geschichte, Erdbeschreibung, Mythologie u. s. w. betreffen, hätten zum Theil kürzer, hie und da auch richtiger seyn, zum Theil ganz wegbleiben können, wenn sie nicht gerade zum Verstande einer Stelle unentbehrlich sind. Diese Sachen müssen dem Schüler anderswoher bekannt seyn, oder von dem Lehrer erklärt werden, und gehören in andere Bücher. Solche Anmerkungen verursachen in den Schulbüchern unnöthige Weitläuftigkeit, weil in verschiedenen Auctoren oft ebendieselben wiederholt werden müßten. Einige Anmerkungen des Herausg. sind auch deswegen überflüßig, weil die Person oder Sache im Texte selbst hinlänglich erklärt wird; wie z. B. die von Pompejanus S. 16. n. 2. Von Unrichtigkeiten sind verschiedene derselben auch nicht frey. So steht, um bey den ersten Bogen zu bleiben, S. 7. n. 4. Ptolemaeus *Lagus*, für *Lagi*; S. 32. n. 5. König zu Dardania, als wenn Dardania eine Stadt gewesen wäre; da doch die Stadt Dardanus, und das Land Dardania hieß; S. 34. n. 2. soll *Laurentum* den Namen von den Lorbeerbäumen, die in daßiger Gegend wuchsen, empfangen haben, und jetzt San Lorenzo heißen. Das erste ist gar nicht ausgemacht, und das letzte erweislich falsch.

Von dem angehängten Wortregister behauptet der Herausgeber, daß es ein unentbehrliches, ja das wesentlichste Erforderniß eines Buchs für Schulen sey. Recens. ist, aus Gründen, die hier nicht angeführt werden können, dieser Meynung nicht. Man muß doch voraussetzen, daß der Schüler,

der, welchem man den Herodian in die Hand giebt, ein vollständigeres griech. Wörterbuch hat. Wozu soll er nun mit jedem Auctor, den er explicirt, ein neues kaufen, deren er zuletzt ein halbes oder ganzes Dutzend haben würde, welche sämmtlich doch nicht die Stelle eines einzigen vollständigen vertreten könnten? Mit denjenigen Büchern, womit auf Schulen der allererste Anfang gemacht wird, wie z. B. Gedikens Lesebuch, hat es eine andere Bewandniß. Bey solchen Büchern kann ein solches Wörterverzeichniß nicht wohl entbehrt werden. Und wenn auch bey einem andern Auctor ein solches Wortregister den gehörigen Nutzen leisten soll: so muß es im eigentlichen Sinne ein Register über diesen Schriftsteller seyn, d. h. die Stellen desselben, in welchen ein Wort bald in dieser, bald in einer andern Bedeutung vorkömmt, müßten angeführt werden. Dies ist aber in dem Wörterverzeichniß unsers Herodians nicht geschehen. Der Verf. entschuldigt zwar in der Vorrede dieses damit, weil er dadurch einigen Raum habe ersparen wollen. Aber wie viel Raum würden wohl ein Paar Ziffern hinter jedem Worte erfordert haben? Ob dieses Herodianische Wortregister, (welches nach dem Index graecus locupletissimus, oder Lex. graeco - lat. et latino - graec. welches bey der Ausgabe des Balt. Scheid, Strasb. 1662, befindlich ist, dem Vf. nicht viel Mühe gekostet haben kann) überall genau und richtig sey, davon mögen folgende Proben gleich aus dem ersten Buchstaben zeugen. Ἀγγελλεσφορος der Bericht abstattet; dies veranlaßt einen unrichtigen Nebenbegriff; warum nicht lieber, ein Bote? Ἀγνωμων, unerkenntlich, undankbar; das ist wenigstens nicht die erste und Hauptbedeutung dieses Worts. Ἀγω, u. s. ich bringe in gesellschaftlichen Freuden hin. Hat ἀγειν allein und für sich je diese Bedeutung? Ἀγειν ἑορτην heißt schlechtweg, ein Fest feyern, begehn. Ἀθλιος, unglücklich, elend, von Ἀθλητης, welches nicht selten ein Fechter in den Kampfspielen wurde. Ja wohl! aus allen Ständen können neue Menschen oft unglücklich werden. Ἀθλιος kömmt gewiß nicht von ἀθλητης, sondern beyde Wörter stammen von ἀθλος, der Kampf: und, beyde, der Unglückliche und der Fechter, haben zu kämpfen; jener mit dem Unglücke, dieser mit seinem Gegner. Ueberdies müßten die Worte so stehen: ἀθλιος, (von ἀθλητης,) unglücklich, elend, welches u. s. w. ἁπτω, ich ergreife, fasse, mit der Nebenidee der Hastigkeit — liegt dieser Nebenbegriff darin? ἁπτω,

feisch, stark, lebhaft seyn — ist gewiß nicht die erste und eigentliche Bedeutung. ἀκμαζειν kömmt von ἀκμη, die Spitze, das Oberste, die höchste Stufe, z. B. eines Berges, wo man nach dem Aufsteigen um wieder abzusteigen anfängt; daher ἀκμαζειν, auf der höchsten Stufe, gleichsam auf der Spitze seyn, wie der Mensch im jugendlich-männlichen Alter, die Sonne am Mittage, eine Krankheit in der höchsten Crisis, Früchte, welche die völlige Reife haben u. s. w. Ueberhaupt muß man sich bey diesem Worte den Punkt denken, auf dessen beyden Seiten etwas noch nicht oder nicht mehr so weit, hoch, stark, vollkommen, ausgewachsen ꝛc. ist. Ferner übersetzt der Verf. ἀνθη ἀκμαζοντα, blühende Blumen — giebt es denn auch andere? ἀνθη ἀκμ. sind Blumen in ihrer völligsten, schönsten Blüte, die sie vorher noch nicht hatten, und die sie nachher wieder verlieren. — Ἀκολασας, (von ἀ und κολαζω, dem Weine durch beygemischtes Wasser die Hitze benehmen) — das bedeutet κολαζειν nur in einer entferntern, uneigentlichen Bedeutung. — Ἀκονιτι, ohne Staub, d. i. leicht. Es ist für den Knaben wohl nicht leicht, sich hier eine Verbindung und Aehnlichkeit zu denken; der Verf. hätte an das Horazische sine pulvere, und pulverem olympicum colligere erinnern sollen. — Ἀκριβοας, eigentl. genau nach etwas forschen — eigentlich vielmehr, genau, pünktlich seyn, genau etwas verstehen, verrichten ꝛc. — Ἀκριτας, Φονος ἀκριτος, ein unerlaubter Mord — unmöglich kann es das bedeuten. Ist denn nicht jeder Mord unerlaubt? Es heißt wohl, ein Todtschlag ohne Grund und Ursache, ohne Beurtheilung und Ueberlegung. Es ist ein Fehler, wenn man die jungen Leute auf die Abstammung der Bedeutungen, und auf die Art, wie die eine aus der andern entsprungen, nicht aufmerksam macht. Dies ist für dieselben eine Art von Logik. Diese und andere Unrichtigkeiten und Mängel wird der Verf. nach und nach verbessern, und dadurch seiner Ausgabe eine noch größere Brauchbarkeit verschaffen. Ey.

Bragur, ein literarisches Magazin der deutschen und nordischen Vorzeit. Herausgegeben von Böckh und Gräter. Erster Band. Leipzig, in der Gräffschen Buchhandlung. 1791. 386 S. 8.

Schon

Schon lange ist es der Wunsch aller Freunde der deutschen Literatur und deutschen Dichtkunst insbesondere gewesen, daß jemand aus den Ueberresten der alten deutschen und nordischen Dichtkunst die vorzüglichsten und merkwürdigsten Stücke auslesen und herausheben möchte. Denn wenn es gleich nicht zu erwarten ist, daß die Ausbeute so reichlich ausfallen sollte, wie etwa bey den Franzosen und Engländern, so wird sie doch für uns in mehr als einer Rücksicht wichtig genug seyn, um den Fleiß und die Mühe des Sammlers zu belohnen. Das Vergnügen abgerechnet, welches die Simplicität jener alten Dichtungen schon an sich hervorbringt, so sind sie die gültigsten Documente von dem Geschmack, den Sitten und der Denkart unserer Vorfahren. Die Herausgeber des angezeigten Magazins erregen in uns die angenehme Hoffnung, daß jener Wunsch nicht unerfüllt bleiben werde. Schon aus dem Titel können unsere Leser schließen, daß der Zweck dieses Magazins vorzüglich darin besteht, die vornehmsten Ueberreste der alten deutschen und nordischen Dichtkunst aufzunehmen, und wir brauchen es wohl kaum zu erwähnen, daß die Benennung Bragur so viel als alte Dichtkunst bedeutet, von Bragi, dem Gott der Dichtkunst und Beredsamkeit. Aber die Herausg. schränken ihren Plan nicht blos auf Sammlung und Erklärung alter Dichtungen ein; sondern sie nehmen überhaupt alles darin auf, was zur Kenntniß der alten nordischen Literatur gehört. Zu diesem Ende haben sie ihrem Magazin vier Rubriken gegeben, wovon die erste eigene Abhandlungen begreift, „die sich entweder über das Allgemeine verbreiten, und die nöthigen Vorkenntnisse enthalten, oder Beyspiele von dem Gebrauch und der Anwendung geben sollen, die uns die alte einheimische Literatur für unsere jetzigen Zeiten darbietet.“ Die zweyte, mit der Aufschrift: Unterhaltungen, ist theils für Uebersetzungen, theils für Auszüge und freyere Bearbeitungen alter Romane und Erzählungen bestimmt. — Die dritte, Sprache überschrieben, wird nach und nach Proben aus allen Abarten der nordischen Sprachen liefern, besonders aber hat sie die Bearbeitung deutscher Originale, die Aufbewahrung seltener, und die Bekanntmachung noch ungedruckter Gedichte zum Gegenstand. — Die vierte enthält Literatur- und Bücherkunde; hier sollen die ältesten Denkmäler der vaterländischen Literatur so angezeigt werden, daß die Leser einen vollständigen Begriff von dem Inhalte eines jeden Werks erhalten: Außerdem wird man in dieser

Rubrik

Rubrik zu seiner Zeit ein Verzeichniß von den in den Journalen zerstreuten Beyträgen zur alten Literatur, ferner Anzeigen neuer Editionen, Entdeckungen ꝛc. finden.

Das erste Stück in diesem Bande ist ein Aufsatz vom Hrn. Gräter, Werdomars Traum betitelt, wodurch der Leser in jene frühere Zeiten eingeführt, und mit den alten Barden und Sängern im Allgemeinen bekannt gemacht werden soll. Allein wir müssen freymüthig bekennen, daß uns dieses Stück weniger gefallen hat. Mangel an Phantasie, und was daraus entspringt, an lebendiger Darstellung, und eine Sprache, die nicht immer der Würde des Gegenstandes angemessen ist, scheint uns die vornehmste Ursache davon zu seyn. Die Absicht des Verf., die Leser zu belehren, wird gar zu sichtbar; er fängt an, die Gedichte zu kritisiren, wie ein kalter Zuhörer, anstatt den Eindruck und die Empfindung, wie ein Begeisterter zu schildern. So heißt es S. 35. von Hans Sachsen, den Werdemar, (der von einem alten Sänger durch die Wohnorte der Seligen, wie Aeneas von der Sibylle durch die Unterwelt, geführt wird) singend antrifft: „unter vielen Knittelu kam ihm mancher feine Vers, und „zwischen einer schweren Wolke von Gelegenheitssprüchen und Alltagsbemerkungen wetterleuchtete oft ein so „frappanten Gedanken so viel Laune ꝛc.“ Oder S. 40. von dem Minstrels: „Anziehend und einnehmend waren ihre Erzählungen. Mit der ersten Stanze befand sich der Zuhörer „auf dem Schauplatz, und es war alles so natürlich, als ob „sich die Geschichte vor seinen Augen entwickelte. Die Scenen kamen rasch auf einander, und der Dichter hielt immer „mit der Handlung so gleichen Schritt, daß den Umstehenden „kein Augenblick zu langer Weile übrig blieb.“ Außerdem finden sich eine Menge kleiner Züge, die es zu weitläuftig wäre hier anzuführen, und manche Ausdrücke, z. B. bemmitrillen, sich mit seinem Schönheitssinn breit machen u. a. m. die dem guten Eindruck des Ganzen nachtheilig und hinderlich sind.

Viel mehr hat uns der zweyte Aufsatz: über den Geist der nordischen Dichtkunst und Mythologie, erster Brief, von demselben Verf. befriedigt. Er giebt darin einen interessanten Abriß der alten nordischen Fabellehre, die eine große Anzahl von Gottheiten aufstellt, und von einem zweyten Homer vielleicht eben so glücklich, als die griechische Mythologie, für die Dichtkunst hätte ausgebildet werden können. Aber freylich,

lich, jetzt auch nur einen solchen Versuch machen zu wollen, würde ein sehr abentheuerliches und unzweckmäßiges Unternehmen seyn. — Nicht weniger schätzbar ist die dritte Abhandlung vom Hrn. Böckh, die eine kurze Geschichte der ersten deutschen Schriftstellerey bis zum Ende der Minnesingerepoche enthält, wobey zugleich einige Proben altdeutscher Schriftstellerey gegeben sind.

Unter der zweyten Rubrik befindet sich zuerst der Anfang eines Romans Tyrfing, über dessen Werth sich noch nicht urtheilen läßt; bis jetzt ist es nur eine fortlaufende Reihe von Begebenheiten, die durch einen schwachen Faden zusammenhängt, ob aber in dem Ganzen eine Einheit herrsche, wird erst die Fortsetzung lehren, die der Verf., Hr. Gräter, im nächsten Bande verspricht. Hierauf folgen kleine Erzählungen; und dann Gedichte, die man nicht ohne Vergnügen liest.

Die dritte Rubrik hebt mit einer Abhandlung über die alten nordischen Sprachen an. Für den Stamm aller dieser Sprachen hält der Verf. die Gothische, welche sich in folgende drey Hauptarten theilt: I. Die Nordische; diese begreift unter sich a) die Skandinavische, von welcher 1) die Schwedische, 2) die Dänische herkommt — b) die Isländische. — II. Die Deutsche — theilt sich wieder in a) die Fränkische oder Alemannische oder Theotische; unter dieser sind begriffen 1) die Schwäbische des Mittelalters, 2) die jetzige Hochdeutsche, 3) die sogenannte Cimbrische — b) die Sächsische — von welcher 1) die Angelsächsische, 2) die Niedersächsische oder Plattdeutsche, und die Holländische. — III. Die Mösische oder Mösogothische, von welcher die Sprache der Ulanen in der Krimm herrührt. — Außerdem befinden sich in diesem Abschnitte nordische deutsche Originale erläutert, und ein noch ungedrucktes Gedicht.

Die vierte Rubrik mußte leider diesmal wegbleiben, weil sonst die Anzahl der Bogen zu stark geworden wäre. Einige literarische Nachrichten machen den Beschluß.

Anm.

Einleitung in die klassischen Schriftsteller der Griechen und Römer. Zweyter Theil. Altenburg, 1791. 420 S. 8.

In diesem 2ten Theile entwickelt sich die Absicht des Vf., die uns bey dem ersten noch ein wenig undeutlich war, vollständiger

ger und genauer. Sie ist nämlich keine andere, als einen allgemeinen Commentar über die klassischen Schriftsteller und hinterlassenen Kunstwerke der Griechen und Römer zu schreiben, und keine Begebenheit zu übergehen, die dem Volke einst wichtig war, oder auf welche ihre Redner und Dichter anspielen. Man sieht, daß, einem solchen Plan zufolge, die Geschichte der Nation die Grundlage des ganzen Werks und diese mit der jedesmaligen Voraussschickung der nöthigsten geographischen Notizen und mit einer größern Ausführlichkeit, selbst in ihren mythischen Theilen, als gewöhnlich, bearbeitet werden muß. Der Anfang zu einer so umfassenden und selbst auf das kleinste Detail sich erstreckenden Erzählung alles dessen, was in Griechenland und unter den Griechen vorgieng, oder vorgegangen seyn soll, liefert der gegenwärtige Band, dem wahrscheinlich noch eine ziemliche Reihe von Bänden folgen wird: denn der vor uns liegende begreift nicht mehr, als die ersten von den vier Perioden, in welche die Geschichte des Volks zerfällt wird, wobey der Verf. die Methode befolgt, daß er nach einer Uebersicht des Zeitraums, die Geschichte der einzelnen Staaten vorträgt, und zuletzt mit allgemeinen Betrachtungen über Cultur, Sitten u. s. w. beschließt. Schon diese kurze Darstellung des Inhalts lehrt zur Genüge, daß der Herausgeber die Idee eines Repertoriums aller zur Erklärung der Alten gehörigen Sachkenntnisse gut gefaßt hat. Unstreitig erleichtert er durch sein Buch den Lehrlingen die Lectüre und Einsicht in die Classiker, und dient zugleich dem Schulmann, der mit keinem, oder doch nicht mit hinlänglichen Büchern versehen ist. Von dem in gleicher Absicht bey Crusius in Leipzig erschienenen Handbuch der griech. Alterthümer unterscheidet sich das gegenwärtige theils durch den Umfang, und theils durch die Angabe der Citaten. Auch entspricht die größere Ausführlichkeit in der Erzählung dem Zwecke, der erreicht werden soll, unstreitig mehr, wiewohl freylich auf der andern Seite die Anschaffung des Buchs hierdurch erschwert wird. Einige geograph. Karten von Griechenland, mit Rücksicht auf die nach den verschiedenen Zeiträumen veränderten Eintheilungen des Landes und Wohnsitze einzelner Völkerschaften, nebst einer synchronistischen Uebersicht der gleichzeitigen Begebenheiten, am Ende des Werks, scheinen uns zum Gebrauch desselben unentbehrlich.

Fe.

XIX.

XIX. Erziehungsschriften.

a) Aussichten zur Festsetzung des Elementarunterrichts in den Bürger- und Gelehrtenschulen. Allen Schulmännern und Schulvorstehern gewidmet. Mit einer Vorrede von P. Trapp.

b) Deutsches A B C oder dreyßig Uebungen des allerersten Lesens, Denkens, Zählens und Schreibens u. s. w. Erster Theil.

c) Deutsches A B C oder hundert und zwölf Uebungen u. s. w. Zweyter Theil.

d) Anweisung zum Gebrauche der aus zwey Theilen bestehenden deutschen A B C.

e) Dic cur hic! oder lateinische Fibel, zur allerersten Uebung des Lesens, Uebersetzens, Sprechens und Schreibens der lateinischen Sprache u. s. w.

f) Anweisung wie die lateinische Fibel zu gebrauchen sey u. s. w. Sämmtlich zu Zullichau und Freystadt bey Frommanns Erben 1790. herausgekommen.

Wer nach einem flüchtigen Ueberblick ein richtiges Urtheil über diese Schriften fällen zu können glaubte, der würde sehr irren. Ihr Werth ist viel größer, als er manchem anfänglich scheinen mag. Der Verf. glüht von dem redlichsten Eifer für die Erziehungs- und Schulverbesserung, und er hat alles, was dazu erfordert wird, vom größten bis zum kleinsten, mit hellem und scharfem Blicke durchschaut, hat die Versuche seiner Vorgänger alle gelesen und geprüft, hat selbst eine geraume Zeit in der Schule gearbeitet: was läßt sich von einem solchen Manne nicht erwarten! Seine Vorschläge verdienen

von allen über ihr Geschäfft nachdenkenden Lehrern nicht blos gelesen, sondern studirt zu werden.

Er hat die große Idee gefaßt, ein Elementarwerk zu liefern, wie noch keins ist, nämlich (S. 13. der Aussichten) „eine Sammlung von Unterrichtsmitteln aller Art, die sich über auf dem Papiere darstellen lassen, durch welche auf die zweckmäßigste Art das Materielle des Unterrichts in die Seele des Schülers gelegt werden kann, während daß dieser seine Kräfte übt, und sich Fertigkeiten, die er in seinem künftigen Stande braucht, eigen macht. Diese Sammlung von Büchern, Vorschriften, Abbildungen, Tabellen und Diktaten ist das Elementarwerk." Diese Sammlung soll 1) den Fähigkeiten der Köpfe von der Mittelgattung, 2) den Jahren der Schüler und dadurch den Graden der Fähigkeiten solcher Mittelköpfe, 3) den Klassen, in welchen man diese Schüler nach gegenwärtiger Verfassung der Schulen unterrichtet, angepaßt und alles in Rücksicht auf die vorhandenen Schulen entworfen, verfasset und geordnet werden. Dadurch, setzt der Verf. hinzu, fängt man die Verbesserung des Schulunterrichts von innen an, und die Sammlung der Unterrichtsmittel kann zweckmäßig gebraucht werden, wenn auch das Aeußere der Schulen noch so verschieden ist. Aber auch auf die Zeit, in welcher die Masse des Unterrichts in die Schüler gebracht werden muß, soll bey Verfassung dieses Elementarwerks Rücksicht genommen werden. Endlich will er den Zuschnitt desselben auch nach den Personen machen, welche die Jugend unterrichten. Diese denkt er sich als „Männer von ganz gemeinem schlichten Menschenverstande, ohne alle tiefsinnige Gelehrsamkeit, mit keinen vorzüglichen Talenten begabt, durch keine Professores einer pädagogischen Facultät in der Theorie der Erziehungskunst und des Schulunterrichts unterwiesen, in keinem Erziehungsinstitute oder Lehrerseminarium in Ausübung der erlernten Regeln vorgeübt — mit einem Worte, Schulmänner, wie sie noch immer von Universitäten kommen, unvorbereitet auf ihr himmelweit von theologischer Gelehrsamkeit verschiedenes Geschäfft. Solche Lehrer, von denen man nur Liebe zur Jugend, Eifer ihre Pflichten auszuüben, gesunden Menschenverstand, Schulkenntnisse, wie sie dieselbe von ihren Lehrern haben lernen können, verlangt — solche Lehrer haben nun gewisse Unterrichtsmittel vor sich, deren Gebrauch natürlich, und ihnen

bekannt

bekannt gemacht ist, und welche sie, gleichsam als wollten sie sich selbst unterrichten, nach geschehener Vorbereitung behandeln, wobey sie leicht und maschinenmäßig, aber doch zweckmäßig ihr Geschäfft treiben, und eben deswegen, weil sie auf die Maschinerie so viel rechnen können, und weil sie an die Unterrichtsmittel gebunden sind, zweckmäßig, gut (soll vermuthlich zweckmäßig gut gelesen werden) zur Lust und Freude ihrer Schüler und wohlthätig für die Gesellschaft üben und unterrichten."

Der Gedanke an ein solches Werk konnte nur in den Kopf eines Mannes kommen, der die Bedürfnisse der Schulen bis auf den Grund durchschaut hat, und weiß, daß ihnen so wenig durch allgemeine Vorschriften, als selbst durch Elementarbücher, die nicht in bestimmte Lektionen getheilt sind, völlig abzuhelfen ist. Wie ist nun aber unser Werk, die Ausführung gelungen? Von seinem A B C Buch sagt er selbst (S. 83. der Anweisung zum deutschen A B C) „Niemand weiß besser, als ich, die gröſſten Mängel, die mein A B C Buch hat. Guter Himmel! wie sehr ist es von dem Ideale verschieden, das hier vor meiner bildenden Seele steht!" Aber warum machte denn der Verf. diese unvollkommene Arbeit bekannt? Sie soll Probe des Ganzen seyn, aber was muß man hiernach von dem Ganzen urtheilen? Man kann ja nur beurtheilen, was da ist, nicht was der Verf. in Gedanken gehabt hat. Er hat diese Probe neun Jahre im Pulte liegen gehabt, und alle Jahre daran gebessert. Wie viel Zeit würde sonach das ganze Werk erfordern? Und würde dann doch vielleicht so mangelhaft erscheinen, als diese Probe. Der Verf. sagt zwar, was er hier liefere, sey das schwerste. Aber wenn auch, so mußte es doch in neun Jahren der Idee des Verf. gemäß werden, wenn er sich diese Idee deutlich gedacht hätte. Daran wird es aber vermuthlich liegen. Ihm schwebt das Ganze, dem Detail der Ausführung nach, nur dunkel vor, daher konnte er sich auch die Grundlage des Ganzen, welches dies A B C seyn soll, dem Detail nach, nicht deutlich denken. Das war auch Basedows Fall, der daher auch mehr als einmal sein Elementarwerk umarbeitete, und doch nichts lieferte, womit er selbst und andere vollkommen hätten zufrieden seyn können. Ich würde daher dem Verfasser rathen, daß er von seinem Werke nichts weiter bekannt machte, bevor er diese Bedingung erfüllt, und so sich selbst zuerst

Genüge gethan hätte. Dazu wird aber nöthig seyn, daß er das Werk ganz ausarbeite, es dann mehrere Jahre hindurch nach allen seinen Theilen und Theilchen genau vergleiche, und so den Grund durch das Gebäude, und einen Theil des Gebäudes durch den andern verbessere, bis alles nach seiner Idee vollkommen zusammenstimmt, und dann das Ganze auf einmal herausgebe. Etwas vollendetes von dieser Art kömmt nie zu spät, aber unvollkommene Proben kommen immer zu früh, weil sie selber das Ganze ein Vorurtheil erwecken. Auch selbst nach wohlgerathenen Proben kann man doch nicht das Ganze beurtheilen, weder seinen Theilen noch der Zusammensetzung nach. Die Theile sind nicht gleichartig; von einem guten A B C Buch läßt sich nicht ein sichrer Schluß auf den Werth der übrigen Bücher für die reifern Jahre machen. Ferner kann man nach einem Plan, selbst nach dem vollständigsten und ausführlichsten, nicht die Ausführung beurtheilen. Wenn also der Verf. auch jenen vorlegt, und derselbe den Beyfall der Sachverständigen erhält, warum ich nicht zweifle: so bleibt doch immer die Frage: Wie wird die Ausführung gerathen? Und diese Frage bleibt für den Verf. so gut, als für die Leser. Auch er kann nicht wissen, wie ihm die Ausführung gelingen wird. Ist sie ihm doch nach seinem eigenen Geständnisse bey dem A B C Buche mislungen. Nun hängt aber von der Ausführung die Brauchbarkeit, und von dieser wieder die Hoffnung einer allgemeinen Einführung des Werks ab: also Ausführung!

In Hinsicht des Plans, so weit dieser in den Ausführungen vorliegt, finde ich zu bemerken, daß der Verf. zu sehr Allen Alles werden will. So denkt er sich z. B. (S. 48. f.) die Zöglinge in der untersten Klasse der Gelehrtenschulen, die auf die oberste Klasse der Bürgerschulen folgt, 13 bis 14 Jahr alt. Er hat aber, wie er sagt, die lateinischen Unterrichtsmittel des ersten Ganzes dieser Klasse leichter eingerichtet, als vielleicht für Knaben dieses Alters nöthig wäre. Und warum? Damit diejenigen Lehrer, welche das Latein noch zeitiger, vielleicht schon im achten und neunten Jahre, anfangen, ebenfalls durch diese lateinische Pensen ihren Zweck erreichen können. Der Verf. mißbilligt selbst dieses frühe Lateinlernen, aber warum will er denn hier überall Rücksicht darauf nehmen? Und kann er es, ohne auf der andern Seite so viel wieder zu verderben? Er machte sein Buch für dreyzehn-

jährige

jährige Knaben zu leicht, damit es für achtjährige leicht genug sey! Er macht es unbrauchbar für die, welchen es eigentlich bestimmt ist, damit es denen brauchbar werde, für welche es nach seinem Plane nicht bestimmt seyn kann. Aber er sucht sich durch ein vielleicht zu decken. Kann aber dies mit einem festen Plane bestehn?

S. 43. der Ausführung sagt der Verf.: „Der Bürger soll auch einen Calum setzen, einen Terminum verstehn, und wenigstens lateinische Charaktere lesen können.“ Wegen der Annäherung an die gebildetern Klassen der Nation, die in mancherley Abstufungen bey dem Bürgerstande statt finden werden hier (nämlich in der obersten Klasse der Bürgerschule, wovon der Verf. redet) noch einige Nebenzwecke gesetzt werden müssen, deren weitläuftige Auseinandersetzung hier zu weit führen würde. (Aber wenigstens nennen konnte und mußte doch der Verf. diese Nebenzwecke hier. Es scheint aber, er habe sie sich selbst nicht deutlich und bestimmt gedacht. Das folgende bestärkt mich in dieser Vermuthung.) Nur das führe ich an, daß man hier an der Schwelle, wo sich die Gelehrten von den Bürgern trennen, (nämlich am Schlusse der obersten Klasse der Bürgerschule) die Bürger hie und da einen Blick ins Gebiet der schönen Künste und praktischer Gelehrsamkeit thusse thun lassen. (Was ist praktische Gelehrsamkeit? etwa einen Calum setzen, einen Terminum verstehn u. dgl. ?) Und eben dieser Nebenzweck kann erreicht werden, 1) wenn die Unterrichtsmittel dieser Klasse zu demselben eingerichtet werden, 2) wenn es den Künstlern und gewissen Handwerkern frey steht, zur Erhöhung ihres individuellen Menschenwerths (hier hat sich der Verf. gewiß im Ausdruck vergriffen. Ein Jahr in die unterste Klasse der Gelehrtenschule gehn, oder auch überhaupt sich der Gelehrsamkeit und der schönen Künste befleißigen, kann keinen höhern Menschenwerth geben, so wie man diesen Ausdruck gewöhnlich versteht) nach Stärke oder Schwäche ihrer durch ihre Anlagen modificirten Lust, ein Jahr mit den Gelehrten in der folgenden Klasse gemeinschaftlich zu arbeiten.“

Wenn nun das geschehn sollte, so müßten ja Knaben, die 13 bis 14 Jahr alt, und in der Bürgerschule bisher in Sachkenntnissen schon weit gekommen sind, in der untersten Klasse der Gelehrtenschule mit dem lateinischen A B C Buch des Verf. anfangen. Denn damit soll ja der Anfang in der

unterſten Gelehrtenklaſſe gemacht werden. Nun ſind aber ſolche Knaben mit den Sachkenntniſſen, die hier vorkommen, längſt bekannt; z. B. Abel war unter den Menſchen der erſte, welcher ſtarb. Zu Bethlehem iſt jener zweyte König der Juden, David, geboren. Die Sprachkenntniß hingegen, die er ſich hier erwerben kann, d. h. was ſich hier auf das Lateiniſche, als Sprachkörper bezieht, iſt nicht von der Art, daß ihm dadurch das Gebiet der ſchönen Künſte geöffnet würde, z. B. ars docet; arx munit; ergua regit et ferit. Clava ferit; clavus figit; clavisque reclauſit. Der Verf. wird vielleicht ſagen, für dieſen Zweck ſey zwar nicht in der Fibel, aber doch nachher geſorgt; und wird ſich etwa auf Proben wie folgende S. 116. der Ausſichten berufen: Mercurius (graece Hermes) nuncius Deorum et Deus eloquentiae, mercatorum nec non furum fuit etc. Aber dergleichen läßt ſich ja in deutſcher Sprache eben ſo gut lehren, als in lateiniſcher, und muß auch billig in Bürgerſchulen mit gelehrt werden. Hier ſcheint mir alſo der Plan des Verf. einer weſentlichen Abänderung nicht zu bedürfen. Die Grenze zwiſchen Bürger- und Gelehrtenſchulen ſcheint mir anders gezogen werden zu müſſen.

Der Verf. beſtimmt auch die Zeit, wie lange ein Curſus u. ſ. w. dauern ſoll, aber nur nach Tagen, ohne anzugeben, wie viele Stunden täglich gelehrt werden ſoll; und das iſt doch durchaus nöthig.

Von einzelnen Bemerkungen über die Lesebüchen, deren ich viele machen könnte, nur ein paar. Folgende Stellen im zweyten Theile des deutſchen A. B. C. Buchs ſind ſchwerlich für Kinder: Nr. 98. Vernunft und Bibel kann den Weg zum Himmel lehren: Das heißet: mit Vernunft muß ihr die Bibel hören. Pracht, Reichthum, eitle Luſt kann ſie uns nicht gewähren. Was giebt die Weisheit denn? den Geiſt das zu entbehren. Der Weiſe nur Athen belehrt, den Engliſen: Dich aber, Chriſtenkind, unterlehrt ſelbſt Gottes Sohn. Kind, liebe die Natur, in ihr iſt Gott zu finden. — Dann lehrt die Bibel dich Errettung von den Sünden. Der Irrthum iſt nie gut, drum, Kinder, lernet denken: ſo wird den Forſchungsgeiſt auch kein Betrug beſchränken (ein unverſtändlicher und unnatürlicher Ausdruck). O iſt einſt gern im Xenofon! Auch euch belehret Dorik ſchon. Zur Weisheit lockt der ſchönſte Lohn. — Tantippen ſehr die Wortung an!

Von

Man, Yorik lerne empfindsam handeln! Zum Himmel sehen einst Kinder wandeln. — Aus der lateinischen Fibel müßte wohl folgende Stelle weg: Lepus der Has' sedebat dieser saß in via auf der Straß' edebat und aß gramen das Gras. Surge, puer, mane früh! Quando pastor pellit Kühe, quando pastor pellit Schwein', debes am in schola sein. Für dreyzehnjährige Knaben sind wohl folgende Sätze nicht: Onkelos quinque Mosis libros in linguam chaldaicam transtulit. Targumim Babylonicum vocatur illa Onkeli interpretatio. Proselytae habebant in templo Hierosolymitano portam peculiarem. Galenus scripsit librum, qui inscriptus est de usu partium.

Ich habe mich bey dieser Beurtheilung, wie es einer allgemeinen Bibliothek gemäß ist, sehr kurz fassen müssen, in Vergleichung mit der Wichtigkeit des Vorhabens, das der Verf. ankündigt. Doch hoffe ich genug gesagt zu haben, um die Pädagogen, die es noch nicht kannten, aufmerksam darauf zu machen.

Vorlesung über zwey wichtige Erziehungsverbesserungen, Bremischen Müttern zum Neujahrgeschenk gewidmet von Magister Müller. Bremen, bey Cramer. 1791.

Die beyden Gegenstände, worüber hier, ursprünglich in der gelehrten Gesch. in Br. — geredt wird, sind das zu frühe Schulschicken der Kinder, und eine verbesserte Lesemethode, die darin besteht, daß man nach dem Vorschlage von Gedike Kinder nicht mit dem Buchstabiren anfangen soll. Was nun M. darüber sagt, ist gut, aber er sagt es wohl für die Bremischen Damen nicht faßlich genug. Und dann spricht er mitunter so pretiös. Er überreicht dies Produkt den schönen Händen der Bremer Damen. Er nennt diese Damen seine lesende, denkende, versuchende, thätige Lebensgenossinnen (soll wohl Zeitgenossinnen heißen). Er spricht von einem alten Gemeingeiste des Widerspruchs, der alles aufkeimende Schöne und Gute niederknicke. Er nennt die Selbstbeschäftigung der Mütter mit den Kindern die sicherste Wehre gegen die kostbare selbstverläugnende Modesucht und den tyrannischen Scepter der immerwechselnden, (welch ein Wort!) Eitelkeit. Die Bre- [illegible] seine Freundinnen, sollen nie ver-

gesetzt, daß ihre Kinder ihre eigenen Pflanzen, und deren Seelen Keime Gottes sind. Dies ist blos aus der Zueignungsschrift. Die Abhandlung selbst fängt so an: „Heute zerreiße ich, mit der Erlaubniß meiner Hochzuverehrenden Zuhörer, den Faden physikalischer Vorlesungen, und gehe zu einer Materie über, die mir schon lange am Herzen liegt.“ Die anscheinende Kleinheit des Gegenstandes von der Herschelschen Sphärenlektüre, bis zum A B C eines lallenden Kindes, welch ein Absprung! (hier ist nach Gegenstandes ein sogenannter Gedankenstrich vergessen, daher weiß man beym ersten Anblick nicht, was man aus der Periode machen soll.) Diese anscheinende Kleinheit des Gegenstandes, den ich zwischen so wichtigen Abhandlungen als einen Vorwurf der Aufmerksamkeit einzustreuen versuche, würde mich davon (wovon?) abhalten, wenn ich ein besseres Mittel wüßte, allgemeine Sensation zu machen.“ Also schreibt Hr. M. um Sensation, zu deutsch, Aufsehen zu machen? Wie doch die Sucht schön zu schreiben nicht nur zum unnatürlichen verleitet, sondern manchmal auch etwas anders sagen läßt, als man sagen wollte! Wörtlich: „Ich ahnde (das heißt ich hoffe, Hr. M. wollte sagen: mir ahndet) daß ich die Wenigen befriedigen werde, zumal, es — leider! — immer etwas bedenklich ist, seine eigenen Erfahrungen und Gedanken in eigenem natürlichen Ausdruck (davon haben wir Proben gesehn) — der öffentlichen Kritik blosstellen. — Dennoch wage ich es, daß hier (über sprach in der Verf. von öffentlicher Kritik, also vom Publikum) eine so ehrwürdige Elite deutscher Männer versammelt ist u. s. w. Weiter: „dabey sey wohlwollende Nachsicht der Leitfaden meiner Gedanken, und das Winkelmaas meines Periodenbaus.“ (!!!) S. 25. sieht der Verf. die Kinder sinnlachelnd ihren moralischen Verschneidern (wie schicklich in einem Buche für Damen!) die Hand küssen.

Von der Sache selbst sagt der Verf. nichts neues. Ich brauche mich also dabey nicht aufzuhalten.

Km.

Moralisches Vermächtniß eines Vaters an seinen Sohn. Den Eltern Liefflands gewidmet, besonders denen, welche ihre Söhne nach Universitäten zu schicken gedenken. Riga, 1790. 30 S. gr. 8.

Diese

Denk- [illegible] Ermahnungen zum fleißigen Bibellesen, zur Vermeidung des Kartenspiels u. dgl. würde man für das Produkt eines Professionisten halten, der seinen Sohn auf die Wanderschaft oder gar auf die Universität schicken, und dabey einen Jesus Sirach im Steinen vorstellen will; aber unter der Vorrede erfährt man, daß Hr. Jacobi, vermuthlich ebenderselbe, von welchem etliche statistische Tabellen vorhanden sind, der Verfasser ist.

Sw.

Klugheitslehren für Jünglinge, welche im Begriff stehen, in die Welt zu treten. Aus des Grafen von Chesterfield Briefen an seinen Sohn, in einem zweckmäßigen Auszuge und mit nöthigen Abänderungen. Vormals ein Theil des Campischen Theophrons. Braunschweig, in der Schulbuchhandlung. 1790. 152 und VIII S. in 8.

Diese Chesterfieldschen Klugheitslehren, die vormals einen Theil des Theophrons ausmachten, hat der Verf. darum besonders abdrucken lassen, weil er sie der dritten, nach einem neuen Plan gänzlich umgearbeiteten Ausgabe desselben nicht schicklich einweben konnte. Da diese Bearbeitung schon bekannt ist, so begnügen wir uns mit der Anzeige dieses besondern Abdrucks.

Auswahl der vorzüglichsten Kinderlieder, nebst einem Zurnf und Anhang von Lebensregeln. Augsburg, bey Etage. 1790. 136 S. in 8.

Mehrentheils bekannte, nur hin und wieder etwas veränderte Lieder. Wir haben keins gefunden, das ganz schlecht genannt zu werden verdiente, aber doch hätte die Auswahl noch viel besser ausfallen können. In einer Schrift für die Jugend hätten auch die vielen, oft den Sinn verstellenden, Druckfehler vermieden werden müssen.

Wd.

XX. Handlungs- Finanz- und Polizeywissenschaft, nebst Technologie.

1) Ueber das Armenwesen im Fürstenthume Bamberg. Zwey gekrönte Preisschriften auf die von Sr. Hochfürstlichen Gnaden im Jahre 1787. an Ihre Bambergische weltliche sowohl bedienstete als unbedienstete Landeskinder gestellten Fragen. Auf Hochfürstlichen Befehl. Bamberg, bey Dieterich. 1790. 140 und 116 S. in 8.

2) Versuch eines Plans zu Errichtung eines Arbeitshauses in der freyen Reichsstadt Achen. Düsseldorf, bey Danzer. 1791. 72 S. und 3 Bogen Tabellen als Beylagen in 8.

Diese Schriften geben alle drey Beweise von der allgemeinen Verbreitung der Aufmerksamkeit auf Armenwesen und die dahin gehörigen Anstalten; denn alle drey fanden ihre Veranlassung in Aufforderungen des Regenten und der Obrigkeit. Auch darinne kommen sie überein, daß ihre Verf. ihren Gegenstand und die Aufklärungen, die neuere Zeiten über ihn verbreitet haben, ziemlich vollständig kennen, und die letztern benutzen, ohne jedoch durch Neuheit von Gedanken oder Vorschlägen sich in irgend einer Rücksicht auszuzeichnen. Vorzüglich aber vermißt man an ihnen das, was man zuerst sucht und erwartet, lokalen Bezug der in ihnen vorgetragenen Sätze.

Nr. 1. giebt auf dem Titel an, wie viele in ihr enthaltene Schriften entstanden. Die erste Preisschrift, von Joann Burcard, der Rechte Praktikus, folgt genau dem Gang der vorgelegten Fragen, die zu weitläuftig sind, um hier mitgetheilt zu werden. Der Vortrag ist sehr deklamatorisch und geschraubt, oft zum Nachtheil der Deutlichkeit. Auch die aufgestellten Sätze treffen noch manche Erinnerungen, wie

als z. B. gleich auf den ersten Bittenden den Begriff der Armen. So nennt der Verf. den, welcher weder Vermögen noch Kräfte genug hat, die seinem Stand gemäßen anerkennlichen Bedürfnisse zu befriedigen. Allein auch der scheinbar Wohlhabende, der zwar die Kräfte hat, aber keine Gelegenheit findet, sie anzuwenden. — Die Armen, die durch Unglücksfälle, und die durch eigne Schuld in ihr Elend geriethen, durch bessere und mindere Versorgung unterscheiden zu wollen, ist auch eine Forderung, die die Kräfte der menschlichen Beurtheilung übersteigt, und bey dem besten Willen, immer nur schwankende Schritte veranlassen muß.

Der Verf. der zweyten Preisschrift, Peter Ziegler, Landgerichtsbeysitzer und Richter zu Vielseck, giebt den Gegenständen, deren Untersuchung die Fragen fordern, eine andre Folge, als diese, die doch nicht vorzüglicher scheint, vielmehr manches später abhandelt, was die frühern Behauptungen voraussetzen. So ist z. B. der Begriff der wahren und falschen Armuth erst in der zweyten Abhandlung entwickelt, und in der ersten gezeigt, daß und warum den Armen beyder Classen das Betteln nicht gestattet werden dürfe. Dieser Verf. vermeidet aber die Deklamationen, und schreibt ruhiger, doch weder ganz richtig und rein, noch durchaus lichtvoll. Uebrigens kommen sich beyde Preisschriften in ihren Meynungen und Sätzen außerordentlich nah; selbst in nicht ganz gemachten Behauptungen, wie die, von der Pflicht wohlhabender Anverwandten für die Armen Glieder ihrer Familie zu sorgen, die die erstre Schrift vorzüglich mit dem Erbschaftsrecht der Anverwandten begründet — Sätze, die Rec. einer nähern Entwickelung und Auseinandersetzung wohl werth scheinen. Im Ganzen genommen glaubt Rec. in der zweyten Preisschrift mehr eignes Nachdenken wahrzunehmen, als in der ersten.

Nr. 2. trägt die Erfordernisse eines Arbeitshauses kurz und ziemlich richtig und vollständig vor, und ihr Verf. (Mitglied einer von der Kreisdirectorialkommission aus der Kaufmannschaft zu Aachen im Jun. 1789., um Entwürfe zu einem Zucht- und Arbeitshaus zu machen, niedergesetzten Deputation, die aber unverrichteter Sache wieder auseinander gieng) scheint vorzüglichen Werth auf die beygelegten Tabellen zu setzen, die die Entwürfe zu den bey der Anstalt zu führenden Journalen und Büchern enthalten. Allein diese enthalten

ten eben so wenig auszeichnendes und neues, als die Abhandlung selbst.

Wir haben schon oben erwähnt, daß man in allen drey Abhandlungen befriedigende Aufschlüsse über Lokalursachen der Armuth, über die dem Wohlstand des Landes, der Zahl der Armen, u. s. w. angemessenen Versorgungsmittel, über Arbeiten und Arbeitshäuser, über die Bestimmung der Bedürfnisse, mit andern sich bey einer solchen Arbeit von selbst darbietenden statistischen Erörterungen und Nachrichten, umsonst sucht, und, daß also ihre Verf. den sichersten Weg verfehlt haben, ihre Arbeiten, so wenig Mängel ihnen auch übrigens zur Last fallen möchten, für ihr Vaterland und noch mehr für Auswärtige wichtig und interessant zu machen.

Dr. Christoph Wilhelm Jakob Gatterers technologisches Magazin. Ersten Bandes, drittes Stück. Memmingen. 1791. S. 545—804. in 8. und zugleich das Register der erstern drey Stücke auf vier Bogen.

Wir beziehen uns in Rücksicht unsers Urtheils, auf die Anzeige des erstern Stücks, (A. d. B. 106 Bd. S. 297.) da sich die Arbeit vollkommen gleich geblieben ist.

Unter den Artikeln, die der Verf. hier liefert, schienen uns vorzüglich merkwürdig: 1) Kurze Erläuterung der Gewerbe zu Nürnberg. Zweyte Hälfte. S. 547. fg. aus dem zweyten Stück fortgesetzt und hier geendigt. Sie ist in Ansehung einzelner Nachrichten zur Kunstgeschichte, die sie enthält, wichtiger, als von Seiten der Darstellung des jetzigen innern Zustands der Gewerbe, die nicht befriedigend ist. 2) Gewerbe und Künste der alten Hebräer u. s. w. von der Sündfluth bis Mose. (aus Joh. Christoph Gatterers Weltgeschichte.) S. 626. fg. Sollte wohl ein so allgemein bekanntes und verbreitetes Werk Gegenstand eines solchen Auszugs seyn? — Sehr reich ist die Rubrik, technologische Landesverordnungen und Dekrete, der Zahl der unter ihr gelieferten Beyträge nach. Aber wenn man auf ihren Inhalt sieht, möchten wohl mehrere der Aufnahme nicht werth gewesen seyn. Die ältere technologische Litteratur enthält diesmal unter andern die Schriften von Porcellaine

stellammachen in chronologischer Ordnung. Unter den übrigen technologischen Nachrichten endlich findet man zwey interessante Stücke: Churpfälzische Bergwerkstabelle vom ersten Quartal 1790. S. 208. und Ertrag des Rheingoldwäschen in Churpfalz in den Jahren 1774 bis 1789.: beydes aktenmäßige Auszüge.

Ueber Trauren und Entschließung zur Einschränkung der Trauermoden. Ein Versuch zu regelmäßiger und für unsere Zeiten, zu Ende des 18ten Jahrhunderts nach Christi Geburt, für uns und unsere Nachkommen heilsamen Sparsamkeit, auch theils zu Abwendung abergläubischer Furcht vor der wohlthätigen bisweilen schmerzhaften Veränderung, so wir Tod zu nennen pflegen. Entworfen von Johann Friedrich Hager, Rath und Amtmann zu Altenburg. Altenburg, in der Richterischen Buchhandl. 1791. 45 S. in 8.

Diese Blätter enthalten eigentlich die Nachricht von einer zu Altenburg zur Abschaffung des zwecklosen Trauerns zusammengetretenen Gesellschaft. Tadel verdienen sie, weil man sie in Buchhandel gebracht hat. Denn in ihrer ursprünglichen Bestimmung würde man leicht verzeihen können, daß der V. sehr weit ausholt, und das Wesen der Traurigkeit, ihren Einfluß auf Gesundheit und Menschenwohl untersucht, bevor er das, was bey ähnlichen Veranlassungen immer wiederholt wird und wiederholt werden muß, in einem Vortrag sagt, den der abgeschriebene Titel ganz charakterisirt.

Jh.

Auszug der Schriften einer in landwesenssachen, hauptsächlich zur Herstellung der Rechte des Bauernstandes, niedergesetzten Commission. Erster Theil. Kopenhagen, bey Proft. 1791. 132 S. Zweyter Theil. 166 S. in gr. 8.

Im

Im Jahre 1786. ward in Dänemark eine große Commission
ergesetzt, um die Rechte und Pflichten des Bauernstan-
es genau zu untersuchen, und für die Zukunft gesetzlich zu
estimmen. Die wohlthätigen Folgen, welche diese Commis-
on für den Dänischen Bauernstand, und damit zugleich für
as künftige Wohl des ganzen Dänischen Staatskörpers, ge-
abt hat, sind auch in Deutschland schon von mehreren Schrift-
ellern bekannt gemacht und gepriesen worden. Das Band,
elches die Dänischen Bauern an den Ort, wo sie gebohren
aren, fesselte, und welches um nichts besser, als die Leibei-
enschaft in manchen deutschen Ländern, ja zum Theil wohl
och schlimmer war, ist durch die Bemühungen dieser Com-
ission gänzlich gelöset worden, und der Bauernstand in Dä-
emark hat nunmehr endlich die Rechte freygebohrner Menschen
halten, welche ihm nach dem Naturrechte, das allenthalben
eilig und ungekränkt seyn sollte, nirgends versagt werden
ußten. Die Akten dieser Commission wurden sämmtlich,
ie es vorgeschrieben war, in Dänischer Sprache gedruckt,
nd aus denselben erhalten wir hier einen zweckmäßigen deut-
chen Auszug. Außer dem Interesse, was derselbe für den
Statistiker und für jeden Menschenfreund hat, der sich freuet,
ie Menschheit von widerrechtlichen Fesseln befreyet zu sehen,
erdient er auch besonders allenthalben gelesen zu werden, wo
er Bauernstand noch von einem ähnlichen Joche gedrückt
ird. Denn Unwissenheit und Eigennutz werden der Be-
eyung von diesem Joche allenthalben ähnliche Hindernisse in
en Weg legen, als man in Dänemark ihr entgegen zu setzen
ersucht hat; und die Lesung dieser Akten kann daher nicht
nders als sehr lehrreich für alle diejenigen seyn, welche über
iese Materie nachzudenken oder darin zu arbeiten Veranlas-
ung finden. Besonders wird man die Schriften des Gehei-
enraths Grafen von Reventlow, jetzigen Kammerpräsi-
enten, und des nunmehrigen Etatsraths und Deputirten in
er Dänischen Kanzley Colbiörnsen mit lebhaftem Vergnü-
en lesen. Diesen beyden vortrefflichen und aufgeklärten Ver-
heidigern der bürgerlichen Freyheit, so wie der Standhaftig-
eit des Kronprinzen in einmal erkannten Wahrheiten, ist es
uzuschreiben, daß diese Commission einen so glücklichen und
ihst von wahren Patrioten bezweifelten Ausgang gehabt hat.
Diese Männer haben sich dadurch ein unsterbliches Verdienst
m ihr Vaterland nicht nur, sondern um die gesammte
Menschheit erworben. Wir würden mit Vergnügen aus den

trefflich-

sachlichen politischen und historischen Bemerkungen, welche sich in diesen Commissionsakten findet. Einiges ausheben, wenn solches nicht dem Plane der A. d. B. bey ursprünglich ausländischen Produkten entgegen wäre. Die Uebersetzung ist nicht nur treu und gut, sondern der Uebersetzer hat auch durch viele hinzugefügte Anmerkungen dem deutschen Leser einen wahren Dienst geleistet. In der Vorrede zum zweyten Theile macht er mit Recht auf die wohlthätigen Folgen der Publicität aufmerksam, womit die Dänische Regierung diese ganze Angelegenheit vom Anfang bis zu Ende behandelt hat. Wird man alle Staatsmaterien mit einer ähnlichen Vorsicht, als hier beobachtet worden ist, abhandeln, und wird man demnächst dem Publiko die Akten eben so offen vorlegen: so muß ein solches Verfahren die Staatsangelegenheiten einer Nation, die nach solchen Grundsätzen handelt, ungemein verbessern. Denn diese Methode muß alle unwissende, eigennützige, und kurzsichtige Rathgeber abschrecken, und niemand wird sich an eine Arbeit wagen, welche von allen Nationen beurtheilt werden kann, wenn er dieser Arbeit nicht gewachsen ist. Auch kann bey einer solchen Publizität jeder einsichtsvolle Mann sein Scherflein zum allgemeinen Besten beytragen.

Ein Umstand, welcher dem Rec. bey Lesung dieser Schriften eingefallen ist, dürfte vielleicht auch viele andere Leser derselben befremden. Es sind nun schon über drey Jahre verflossen, seit Dänemark die heilsamen Folgen der dadurch bewirkten Anordnungen zu genießen angefangen hat. Wie kommt es nun, daß die deutschen Lande des Königs, worin eine nicht weniger ungerechte und drückende Leibeigenschaft herrscht, seit der Zeit doch noch immer nicht der Gegenstand einer ähnlichen Aufmerksamkeit und Vorsorge der Regierung geworden sind? Warum sollen diese ein Joch noch länger tragen, das die Regierung in andern Provinzen des Staatskörpers, mit denen sie verbunden sind, aufzuheben für Pflicht gehalten hat? Und was hindert die Ausübung dieser Pflicht in den Herzogthümern? Fehlt es diesen etwa an solchen Patrioten, wie Reventlow und Colbiörnsen in Dänemark sind? —

Zr.

An

An Enquiry into the Nature and causes of the wealth of Nations, by *Adam Smith*, L. L. D. and F. R. S. of London et Edinburgh: one of the commissioners of his Majesty's customs in Scotland; and formerly Professor of moral philosophy in the University of Glasgow. *IV. Voll.* Basil, printed for Tourneisen and Legrand. 1791. gr. 8.

Die Thurneisensche Druckerey in Basel vermehrt ihre Verdienste um die Ausbreitung der Engländischen Litteratur in Deutschland und den benachbarten Ländern, mit einem saubern und korrekten Abdrucke dieses klassischen Werks. Man hat zwar eine deutsche Uebersetzung desselben. Aber diese Originalausgabe wird demohnerachtet in Deutschland denen nützlicher seyn, welche dieses vortreffliche Werk studiren wollen, welches es so sehr verdienet. Denn so viel wir wissen, ist die Uebersetzung nach der zweyten Ausgabe gemacht. Es sind aber in der dritten Ausgabe von dem Verf. beträchtliche Verbesserungen und Zusätze gemacht worden, und in der vierten Ausgabe ist eine Beschreibung der Bank zu Amsterdam hinzugekommen, welche den dasigen berühmten Bankier, Herrn Heinrich Hope, zum Verfasser hat.

Eine kleine Erinnerung möchten wir machen. Wir wünschten, daß die Thurneisensche Druckerey in ihren künftigen Ausgaben Engländischer Bücher, über jede Seite einen Columnentitel setzen möchte, worin das Kapitel und der Inhalt desselben zu ersehen wäre. Dies erleichtert das Nachschlagen und folglich die Brauchbarkeit der Bücher.

Gz.

Sammlung einiger Schriften, welche von den Königl. Böhmischen Ständen über das neue Steuer- und Urbarialsystem veranlaßt worden. 1790. 16 Bogen in 4.

Die Einleitung erzählt die Geschichte der Verwendungen der Güterbesitzer als solche und als Landstände. Die Beylagen enthalten deren Vorstellungen. Hierin herrscht durchaus ein edler,

edler) kraftvoller, überzeugender, gedrängter Vortrag, verbunden mit einer Bescheidenheit und uneigennützigen Rücksicht auf den Bauren- und Bürgerstand, die sich selbst durch Nachgebung und Mäßigung mannichfaltiger wirklich besessener Rechte thätig bezeigt, daß der Leser äußerst einseitig und partheyisch seyn müßte, wenn er nicht diesen verehrungswürdigsten Gliedern der Nation die Erfüllung ihrer Bitten von Herzen wünschen wollte.

In der ersten Beylage wird behauptet, daß den Güterbesitzern von ihrem im Zins des Unterthans befindlichen Eigenthum kaum $\frac{1}{3}$ gelassen worden. Das Wesentliche des übrigen Inhalts ist schon in der in dieser Bibliothek XCIII B. 1 St. angezeigten Hesselischen und andern Schriften enthalten. Die vorzüglichsten Beschwerden sind nach der zweyten Beylage a) daß die Stände bey der Urbarialregulirung nicht zugezogen worden, b) daß sie durch die festgesetzten 17 pro. Cent ihr Eigenthum verlohren, c) daß sie in der Berechnung der Urbarialgiebigkeiten auch den Zehenden zu ihrer und der Zehendherren größtem Schaden hatten mit annehmen müssen, d) daß sie durch die Umsetzung der Naturalien in Geld einer dauernden Abnahme ihrer Einkünfte unterworfen worden, e) daß die Naturalprästationen zu früh aufgehoben worden, f) daß durch Anstellung so vieler Richter und Steuereinnehmer eine unnöthige neue Steuer entstanden, und ewige Uneinigkeiten zwischen Dominien und Unterthanen gestiftet worden.

Sie wollen vor andern Unterthanen nicht begünstigt seyn, nur so, wie sie mit andern gleiche Lasten tragen, wollen sie sich auch gleicher Rechte zu erfreuen haben, und versichert seyn, daß von ihrem Eigenthum nicht der beträchtlichste Theil an andern im eigentlichsten Verstande verschenkt werde.

Wenn man dieses liest — dabey bedenkt: ob wohl jemal sämmtliche Grundeigenthümer nach einem langsamen, vorsichtigen, alle Rechte respektirenden Reformationsgang zu so einer Erklärung zu bringen gewesen wären; ob nicht der eigennützige Theil derselben, deren es unter allen Menschengattungen giebt, vielfältige Mittel gefunden haben würde, durch Benutzung Zeit und Umstände jeden zum Besten der leidenden Menschheit abzweckenden Vorschritt, welchen sie ihrem Interesse nicht gemäß gehalten, wieder zu vereiteln: so kann man sich des Gedankens nicht enthalten, daß der vom Herausgeber im Eingang sogenannte eiserne Despotismus der Josephischen Regierung dem Ganzen für die Zukunft höchst

nöthig und nützlich war. Manche Uebel sind nicht anders zu heilen als durch Wegschneiden eines Theils gesunden Fleisches nebst dem Brandigen.

Würde Leopold das Mittel erhalten, hätte Joseph nicht die Grenzen überschritten?

Schon Moses sahe das Uebel ein, welches vom unveränderlichen Eigenthum in Rücksicht des Staats unzertrennlich ist, und sucht, ihm mit der Einrichtung des Schaltjahres zu begegnen.

Regenten, die sich vom Schein der Heiligkeit dieses Rechts zu weit hinreißen lassen, in der Collision zwischen dem Ganzen und Einzelnen ersterem mit letzterem kein Opfer zu bringen wagen, erhalten in der Folge blos furchtbare Herren, und kraftlose Sklaven zu Unterthanen, die dem Souverain im Fall übermüthiger Widersetzlichkeiten eines Theils der ersteren nicht helfen können.

Wird es endlich so weit getrieben, daß dem niederen Volk kaum die erste Bedürfniß, oder auch diese nicht ganz bleibt, dann entstehen Empörungen. Es bedarf wenig Aufklärung dazu einzusehen, daß Verträge der Vorfahren, die so weit ausgedehnt werden können, daß den Nachkommen nicht so viel bleibt, um sich zu sättigen, eben so ungereimt und ungültig sind, als solche, daß sie nicht schwitzen sollen.

Was die Französische Nation bewirkt hat, das wollte Joseph thun; und wie jene gewiß von dem, worin sie zu weit gegangen ist, viel zurück nehmen wird, so hätte auch Joseph, hätte er länger gelebt, vieles selbst wieder geändert und gemäßigt, dennoch aber genug erhalten.

L.s.

XXI. Kriegswissenschaft.

Ueber Winterpostirungen. Durch Carl Friedrich von Lindenau, vormals Major und Quartiermeisterlieutenant der Armee, wie auch Adjutant bey des Königs von Preußen Majestät. Leipzig, bey Bengang. 1789. 1 Alphabeth in 8. mit 6 Kupfern.

Ohn-

Ohngeachtet wir von diesem Buche keine so hohe Meynung hegen, als der Verf. davon in der Vorrede äußert, so bezeugen wir unserm Leser doch mit Vergnügen, daß es zu den würklich nützlichen gehört, die in den letztern Zeiten über die Kriegskunst geschrieben worden sind. Es sagt der Verf. in der Vorrede S. 1. „einer der wichtigsten Theile der Kriegs„wissenschaft, nämlich die Lehre von den Winterpostirungen, „sey bis jetzt fast ganz unbekannt geblieben; alles was man „hierüber zerstreut finde, zeige mehr von den unvollkommnen „und beschränkten Kenntnissen der Verfasser in diesem Fache, „als daß solche irgend einen reinen Begriff im Einzelnen, „noch weniger aber im Ganzen und Großen über eine Win„terpostirung und über ihre Anlage und Einrichtung zu geben „vermöchten. Diese Lücke," so fährt der Verf. fort, „fühlte „ich; und wer sollte sie wohl mehr gefühlt haben, als ein „Preuße, deren Kriegsheere auch nach den glücklichsten Feld„zügen öftere Unfälle auf ihren Winterpostirungen erfuhren? „Eine Wahrheit, von welcher besonders der letzte einjährige „Feldzug mehrere Beweise, vornehmlich aber durch den so „bedeutenden Vorfall in der Grafschaft Glatz, liefert; ein „Vorfall, der nicht ohne hinderlichen Einfluß, auf die Opera„tionen einer künftigen Kampagne geblieben wäre, hätte „nicht der Teschner Friede dem Kriege ein Ende gemacht."

Wir haben diese ganze Stelle hergesetzt, weil sie den Geist des Buchs angiebt. Der Hr. Verf. hat den Feldzug vom J. 1778. mitgemacht, und die Wichtigkeit desselben scheint sich seiner Seele als sehr groß eingedrückt zu haben. Aus dem einzelnen Thatsatz, den er da erlebt hat, daß ein starkes Quartier der Preußen von den Feinden angegriffen und aufgehoben wurde, macht er gleich einen allgemeinen Satz, daß die Preußischen Heere oft nach den glücklichsten Feldzügen Unfälle auf ihren Winterpostirungen erfuhren. Ferner schließt er daraus, daß hier eine Lücke in der Kriegskunst gewesen ist, eine jedem Preußen aus obbemeldeten Ursachen fühlbare Lücke, die auch er als solcher gefühlt, und nun, weil er in diesem Fache weit vollkommnere und unbeschränktere Kenntnisse besitze, als die bisherigen militärischen Schriftsteller, ausgefüllt hat. Das ist die Summa der Vorrede, wozu einige Komplimente, die ihm der König und der Herzog von Braunschweig über sein Buch gemacht haben, als Beweise zu diesem Urtheile angeführt werden.

Das Geistesauge des Verf. stellte ihm die Gegenstände nicht falsch, allein nach mikroskopischen Art vor. Denn der Feldzug von 1778, war keiner der wichtigsten oder glücklichsten. Die Preußen haben gar nicht oft Unfälle in ihren Winterposten gegen erfahren. Hier ist die Lücke gar nicht so groß als sie der Verf. meynt; und er hat in der Kriegskunst würklich keine große Lücke ausgefüllt. Auch sagen das gar nicht die Briefe des Königs und des Herzogs von Braunschweig, ob schon ein Brief leicht etwas mehr sagen könnte, als das Buch würklich leistet. Hier ist es aber der Verf., der von dem Buche mehr sagt als die Briefe, und das ist ein wenig wunderbar. Beyde sagen, das Buch sey gut und nützlich; aber einer sagt, es sey dadurch eine große Lücke in der Kriegswissenschaft ausgefüllt worden. Daß der Hochseel. König dem Verf. verboth das Buch außerhalb der Preußischen Armee bekannt zu machen, rührte vermuthlich von der Aengstlichkeit des zunehmenden Alters her, weswegen er nicht wünschte, daß sich nützliche Kenntnisse außer seiner Armee verbreiteten; sonst findet sich in dem Buche selbst nichts, das eine solche Anordnung begreiflich machen könnte. Denn von entdeckten Geheimnissen, oder besondern neuen Erfindungen ist gar nicht die Rede, und dadurch wird doch der Gewohnheit nach allein ein solches Verboth veranlaßt.

Es giebt zwar allerdings eine recht sehr große Lücke in der Kriegswissenschaft, und die besteht in der Lehre von den Winterquartieren; diese meynt vielleicht der Verf. mit seinem Buche ausgefüllt zu haben, und wenn er das gethan hätte, würde dasselbe alles verdienen, was er davon sagt und anrathet: allein darin liegt nun auch sein Irrthum. Sein Buch enthält weiter nichts als recht sehr gute Regeln über die Anlegung und Behauptung eines Kordons bey eingeschränkten Quartieren. Das allermeiste von dem was er sagt, findet man zerstreut bey allen denen, die vom Postenkriege gehandelt haben, wiewohl diese fast allemal nur jeden Posten einzeln betrachtet haben, er aber mehrere zusammen im Blicke hat; und das ist allerdings ein Vorzug, zu welchem noch verschiedne ihm eigne Bemerkungen, die zwar dem klugen und erfahrnen Offiziere durch die gesunde Vernunft angegeben werden, allein doch noch lange nicht genug beym militärischen Publikum im Umlaufe sind.

Wollte

Wollte hier der Verf. einwenden, er habe nicht die Lehre von den Winterquartieren, sondern die von den Winterpostirungen abhandeln wollen, so werden wir ihm antworten, daß er eben deshalb keine Lücke in der Kriegskunst ausgefüllt hat. Denn von der Art und Weise, wie ein Quartier anzulegen, zu befestigen, gegen Ueberfälle zu sichern ist; davon wird in hundert Büchern gehandelt, und das macht fast allein den Inhalt des seinigen aus. Um dem Leser einen Begriff davon zu geben, wollen wir die Inhaltsanzeige hersetzen: Einleitung und Hauptentwurf über Winterpostirungen. Dieser Aufsatz hätte sehr wichtig werden können, wenn der Gegenstand nicht so im Allgemeinen abgehandelt worden wäre. Es ist überhaupt ein Fehler der mehrsten Kriegsschriftsteller, daß sie sich begnügen, allgemeine Vorschriften zu geben, die alle wahr sind, bey deren Anwendung aber der Lehrling alles wo[illegible]. Besonders müßten sie immer ihren Unterricht, und zwar mehr als die Lehrer jeder andern Wissenschaft, weil diejenigen, die etwas von ihnen lernen sollen, weit mehr Empfänglichkeit für den mündlichen Unterricht haben, als für jede andre Art desselben. Darin verfehlt es der Verf. nun ganz. Anstatt die Anlage eines oder mehrerer Winterquartiere, theils in ebenen, theils in Gebirgsgegenden würklich zu beschreiben, werden nur allgemeine Vorschriften gegeben, deren Anwendung auf den speziellen Fall gerade die Schwierigkeit ausmacht. Kap. 1. Von den Märschen und Kantonirungen, bis zur Beziehung der Winterpostirungen. 2) Von den Maaßregeln und Anstalten vor und bey der Beziehung der Postirungen und der Quartiere. 3) Von demjenigen, was nach der Beziehung der Postirungen und Quartiere zuerst vorzunehmen ist. 4) Von den Vorposten, und wie solche in ebenen Gegenden und in Gebirgen anzusetzen und zu vertheidigen sind. 5) Von den Vertheidigungs- und Verschanzungsanstalten bey den Hauptposten und Quartieren in ebenen und Gebirgsgegenden, nebst sechs dazu gehörigen Kupfertafeln. Dieses Kapitel enthält verschiedne sehr gute Bemerkungen, wovon wir nur zwey auszeichnen wollen; 1) daß eine mit einer Mauer umgebene Stadt selten einen guten Vertheidigungsposten ausmacht, sondern eine gut angelegte Schanze dazu viel besser ist; 2) daß man bey Anlegung der Schanzen in Gebirgen, seine Wahl nicht sowohl auf die undominirten Anhöhen richten muß, sondern auf solche, die den Weg, den sie versperren sollen, wohl bestreichen, wenn diese nur nicht in der Nähe

des Flinten- und Kartätschenschusses von andern dominirt werden. Die wohlgerathne Ausführung dieser beyden Sätze überlassen wir dem Leser selbst nachzusehen. 6) Von den Patrouillen, und wie solche durch gebirgichte und waldichte Gegenden nach den feindlichen Postirungen zu gehen haben. 7) Von dem Rekognoscirn der feindlichen Postirungen im Gebirgen. 8) Von den zur Abwendung der Ueberfälle gegen die diesseitigen Posten und Quartiere dienlichsten Anstalten. 9) Vom Allarmiren der feindlichen Postirungen, und von den Maaßregeln, welche hiebey zur Sicherheit und Deckung des Rückmarsches, wenn solcher durch starke Waldungen und Gebirge geschehn muß, gegen die Anfälle feindlicher leichten Völker zu nehmen sind. 10) Von Unterscheidung der feindlichen Scheinangriffe von den wahren auf diesseitige Postirungen. Auch dieses Kapitel ist sehr gut und lehrreich. Allein man wird gleich sehen, daß der Verf. sich keinen richtigen Plan zu seinem Werke entworfen hat. Wie käme sonst das 9te Kapitel, das eine offensive Anstalt beschreibt, unter lauter Materien, die das Defensive bey Winterpostirungen betreffen. Das hätte unter die letztern Kapitel des Buchs gehört, wie man gleich sehen wird. 11) Von den Lärm- und Waffenplätzen der Besatzungen, von dem allgemeinen Sammelplatze, und von den Wiedervereinigungsposten (point de ralliement) in ebenen und Gebirgsgegenden. 12) Von den Lärmzeichen oder Signalen. 13) Von den Kundschaftern oder Spionen. 14) Von den Verhaltungsvorschriften (Dispositionen) für die auf Winterpostirungen stehenden Truppen im Einzelnen sowohl als im Ganzen und Allgemeinen in beyderley Gegenden, den ebenen und den gebirgichten. 15) Von dem Kommunikationskordon oder der Gemeinschaftskette. 16) Von dem Verhältniß, nach welchem die Verlegung der Truppen in den Winterquartieren zu denen auf Winterpostirungen anzuordnen sind. „Um mich der Einschränkung," sagt der Verf. in der Vorrede, „welche der höchstseelige König dem Druck und „der Bekanntmachung dieses Werks vorgeschrieben, damit solche allein für die Armee geschähe, und kein Exemplar davon „in fremde Hände käme, auf das strengste zu fügen; so ließ „ich damals aus Besorgniß, es dürfte doch wohl dieser Endzweck nicht vollkommen zu erreichen seyn, vieles weg, was „durch Publizität vielleicht schädlich werden könnte, und darunter besonders das anjetzt hier eingerückte Kapitel, so von „Unternehmungen auf Quartiere und Postirungen in ebenen

„Ge-

„Gegenden handelt. Eben so habe ich damals, jedoch aus „anderer Rücksicht, das Kapitel von dem Kommunikations„kordon oder der Gemeinschaftskette, die längs der Striche, „welche zwischen den durch die Winterpostirungen eingenommenen Gegenden inne liegen, in solchen aber, um eine allzu„große und allzuschädliche Ausbreitung zu vermeiden, und „wegen ihrer zur Vertheidigung untauglichen Beschaffenheit „nicht mit einbegriffen werden können, zu Sicherstellung der „Gemeinschaft gezogen werden muß, und auch dasjenige so „von dem Verhältnisse handelt, nach welchem die Truppen „in Winterquartieren zu den ihnen vorstehenden Postirungen „verlegt werden müssen, weggelassen.“

Wir haben kein Exemplar der ersten, blos für die Preußische Armee veranstalteten Auflage dieses Werks vor uns, können also nicht sagen, worin das übrige dort Ausgelassene, hier nun hinzugekommene bestanden haben mag. Was aber die drey hier angeführten Kapitel betrifft, so können wir nicht absehn, was den Verf. zu jener Auslassung bewogen haben mag. In Ansehung dessen, von welchem er versichert, daß die Furcht vor dem Schaden, den die Publizität verursachen könnte, ihn abgehalten hat, dasselbe damals mit abdrucken zu lassen; so wagen wir es zu versichern, daß diese Furcht völlig grundlos war. Die Preußische Armee hatte davon nicht den geringsten Schaden zu befürchten: es steht nichts darin als wahre, aber ganz wohl bekannte Sachen, über das was man zu thun hat, wenn man Quartiere, besonders in ebenen Gegenden, angreifen will. Gute Generale, die dergleichen Unternehmungen ausgeführt, haben diese Vorschriften alle den Umständen nach beobachtet, wie es aus der Geschichte bekannt ist. Wir können den Verf. anbey auch noch versichern, daß er sehr für seinen eignen Ruhm gesorgt haben würde, wenn er auch in dieser Auflage das 16te Kap. von dem Verhältniß, nach welchem die Verlegung der Truppen in den Winterquartieren, zu denen auf Winterpostirungen anzuordnen sind, weggelassen hätte. Wenn wir sagen, daß dies ganze Kapitel anderthalb Oktavseiten hält, so ist das wohl genug, um es bey Kunstverständigen zu charakterisiren, und zu beweisen, daß diese wichtige Materie also nicht anders als höchst dürftig dort abgehandelt seyn kann.

Das 17te Kap. handelt von Unternehmungen, das 18te von Ueberfällen auf feindliche Gebirgspostirung; das 19te

und letzte von Unternehmungen auf feindliche in ebenen Gegenden bezogene Postirungen und Quartiere.

Um unser Urtheil über dieses Werk zusammen zu nehmen, sagen wir nochmals, daß es gut und brauchbar ist, allein nicht einmal das vorzüglichste unter denen genannt werden kann, die denselben Gegenstand behandeln. In des Hauptmann Müllers Werk von der Verschanzungskunst auf Winterpostirungen liegt zwar ein andrer Gesichtspunkt desselben zum Grunde: allein der letzte Abschnitt, wo der Entwurf zu der Anlage eines ziemlich beträchtlichen Quartierstandes, und aller seiner Sicherheitsanstalten, nebst dazu gehörigem Plane, gegeben wird, ist eben darum, weil er die Sache mehr versinnlichet, für den Offizier viel lehrreicher und unterrichtender, als alle die nicht auf die Art erläuterten Vorschriften im Lindenauischen Werke.

Hr. von Lüdenau hat sich darin geirrt, daß er das Winterquartier von 1778. zur Hauptangel genommen hat, um welches sich alle seine Ideen gedrehet haben. Das ist ganz falsch. Dies war eigentlich kein Winterquartier. Der König hatte nun einmal die ganz unnütze Idee gefaßt, das Oesterreichische Schlesien den Winter über zu behaupten. Darum mußte der Herzog von Braunschweig dort in einem sehr gewagten Kantonnement liegen, und um ihn nicht dem völligen Untergange auszusetzen, mußte auch die übrige Armee zusammen und a portée gehalten werden, ihm beyzustehen, wenn etwa die ganze Oesterreichische Macht über ihn herfallen wollte. Es ist wahr, daß einen im Kriege Umstände zwingen können, einen Winter in diesem Zustande zuzubringen. Allein man muß entweder sehr entscheidende Vortheile davon zu erwarten haben, oder die Lage ist sehr traurig; denn ohne Ruin der Truppen geht das nicht ab. Auf diese Art von Winterquartieren ist das ganze Lindenquische Buch kalkulirt; es handelt also nur einen sehr besondern, selten eine Anwendung findenden Theil der Kriegskunst ab. Die fehlende Lehre der Winterquartiere ist dadurch nicht im geringsten ergänzt worden. Winterquartiere haben eigentlich die Ruhe und Erhohlung der Truppen zur Absicht. Sie müssen also weitläuftig genommen werden. Die Armeen ziehen also gemeiniglich weit auseinander, und lassen einen Strich Landes zwischen sich. Da formirt sich der Kordon der leichten Truppen, die aber doch auch in der Zeit Ruhe haben müssen, wenn sie in dem

dem folgenden Feldzuge ihren Dienst gehörig thun sollen. Sicherheitsposten müssen freylich immer angelegt werden, aber doch nicht so, daß sie immer dergestalt auf das qui vive stehn, (wie die Franzosen sagen) als es Hr. von Lindenau hier beschreibt. Wer also die große und noch gänzlich unausgefüllte Lücke der Winterquartiere in der Kriegskunst ausarbeiten will, der muß uns lehren:

1) Wann und wie ein gewöhnliches Winterquartier, das blos die Sicherheit, Ruhe und Erholung der Truppen zur Absicht hat, angelegt werden muß.

2) Wann und wie ein Winterquartier angelegt werden muß, das auf die Operationen des künftigen Feldzugs sein Augenmerk richtet.

3) Wann und wie ein Winterquartier angelegt wird, wobey man eine große Winterexpedition beabsichtet.

4) Endlich, wann und wie ein Winterquartier angelegt wird, wobey der Feind sich immer in Sekunde befindet, eine solche Expedition entweder gegen den ganzen Quartierstand, oder gegen einen beträchtlichen Theil desselben anzuführen, und nur zu diesem letztern hat Hr. von Lindenau Materialien geliefert.

Zu Ausführung eines solchen Werks fehlt es aber in der militärischen Geschichte gänzlich an Materialien. Alle militärischen Geschichtsschreiber beschreiben die Feldzüge, geben aber von der Anlage der Winterquartiere selten auch nur die allergeringste Nachricht. Alles aus der Idee zu schöpfen, ist indeß eine sehr schwere Sache. Denn man muß wohl merken, daß ein solcher Unterricht nicht blos theoretisch abgefaßt seyn muß. Man muß die beyden Armeen, das Land, worin sie Krieg führen, ihre gegenseitigen Verhältnisse bestimmen, und dann angeben, wie sie ihre Winterquartiere nach allen jenen angegebenen verschiednen Rücksichten anzulegen haben. Ueber diesen Punkt muß man in das Detail gehen, nicht nur anzeigen, wie viel und was für Truppen in jeden Ort, in jede Gegend, gelegt worden sind, sondern auch wie die Artillerie, Pontons u. dgl. vertheilt, was für Anstalten im innern der Quartiere getroffen, was für Instruktionen und Dispositionen den Befehlshabern ertheilt worden sind. Alsdann muß auch die Beschreibung des jedesmaligen Kordons beygefügt werden. Gewöhnlich wird der Kordon nach dem Win-

terquartiere eingerichtet und ist untergeordnete Anstalt. Darin liegt der große Lindenauische Irrthum, daß, weil in dem Winterquartiere, das er erlebt hat, der Kordon Hauptsache war, nach welchem sich vorzüglich die Anlage des Winterquartiers richtete, wie das im vierten hier angezeigten Falle nicht anders seyn kann, so hat er sich eingebildet, das wäre immer so. Freylich eine gute Anlage des Kordons ist immer wichtig, denn er muß die Armee immer in ihren Quartieren sichern. Allein diese Sicherheit beruht auch oft auf andern Gründen, als auf der Versperrung eines jeden Weges, durch eine Schanze mit einem Posten, der von einem oder mehrern stärkern weiter zurückliegenden unterstützt wird; und nach diesen Gründen muß die Anlage des ganzen Kordons eingerichtet werden. Wir möchten also, damit diese schwere und wichtige Materie aufgeklärt werde, militärische Geschichtschreiber bitten, darauf ein besonderes Augenmerk zu wenden, theils in den künftigen Zeiten und Kriegen, theils auch durch Forschen über diesen Punkt in militärische Nachrichten aus ältern Zeiten, zumal wenn sie Gelegenheit haben, Originalpapiere aus Archiven zu durchsuchen. Sie können in der That für die militärische Wissenschaften nichts nützlicheres thun, und werden dann eine wahre und sehr große Lücke auf die gehörige Art ausfüllen.

La.

Anhang zu dem militärschen Werke: (Gründliche Anweisung zu Anlegung eines Fouragemagazins und Verpflegung einer Armee im Felde.) Worin zur Vollkommenheit dieses Werks eine Anweisung in Anlegung der Fourage- und Mehlmagazine, wie auch neue Sätze in Verpflegung einer Armee im Felde, theils für das Militaire, theils für Anfänger in Magazingeschäfften in Tabellen, auch für königliche und adeliche Pächter gründlich ausgearbeitet, von J. J. Weinberg, Königl. Preußischen Feldproviantkommissarius. Berlin. 1790. in gr. 8.

Das

Das in dieſem langen Titel genannte, vor einigen Jahren herausgekommene Werk, welches dieſer Hr. Weinberg, in Verbindung mit einem Hrn. Schrapel verfertigt, wir aber in dieſer Bibl. Th. 64. S. 278. ſchon recenſirt haben, iſt allen denen, die ſich um dergleichen Dinge in Deutſchland bekümmern, bekannt. Sie wiſſen, daß es voller höchſt brauchbarer Notizen, aber ſehr unordentlich und in einem ſehr barbariſchen Styl abgefaßt iſt. Sie wiſſen außerdem, daß es nur der erſte Theil war, und bey weitem nicht die ganze Lehre von Verpflegung einer Armee abhandelte, ſondern nur das, was zur Feldbäckerey und zum Proviantrain gehört. Das Werk ſelbſt ſcheinen die Verf. aufgegeben zu haben; und nun liefert Hr. Weinberg in dieſem Anhange Notizen über die trockene Fourageverpflegung einer Armee. Es beſteht derſelbe aus vier Kapiteln: nämlich 1) wie ein Mehlmagazin, ſo auch ſeuter Fäſſern beſteht, einzurichten ſey. 2) Von den verſchiedenen Arten von Heu und deſſen nutzbarem Gebrauch. In dieſem Kapitel wird Nachricht gegeben von der Beſchaffenheit des Heues an der Weichſel, an der Netze, an der Warta an der Oder, an der Elbe, an der Havel, am Rhein, in ſo fern dieſe Flüſſe das Preußiſche Gebiet bewäſſern, (von der Preußiſchen Unterthanen am Rhein verſichert der Verf. ſie wären ſehr phlegmatiſch und faul) und endlich in den Provinzen Holland und Seeland. 3) Wie gute und ſichre Korn, Heu- und Strohhaufen anzulegen ſind. 4) Wie die Verpflegung einer Armee oder eines Corps im Felde, ſo von denen bereits bekannt gemachten Sätzen, laut beygefügten Tabellen ganz abgeht, geſchehen ſey. Man mußte nämlich in dem Feldzuge nach Holland, wegen Mangel und Koſtbarkeit des Rauchfutters, ganz von denen im ſiebenjährigen Kriege gebrauchten Sätzen abgehen; und weniger Heu und Stroh aber mehr Hafer liefern. Die Ration war zu drey, bisweilen zu zwey Pfund Heu, bisweilen fiel dieſes ganz weg, und nach Verhältniß wuchs die Ration Hafer. Wie nach dieſen ungewöhnlichen Sätzen geliefert werden muß, davon handelt dies Kapitel, ſammt den dazu gehörigen Tabellen.

Freylich iſt durch dieſen Anhang das angefangene Werk nichts weniger als vollendet. Freylich giebt dieſer Anhang ſelbſt über das Fouragemagazinweſen einer Armee nur ſehr unvollſtändige Bruchſtücke. Freylich iſt alles hier ſo ſeltſam geſchrieben, daß man es ohne Eckel nicht leſen kann. Freylich

hat Hr. Weinberg als ein siebzigjähriger Mann eine solche Geschwätzigkeit, bringt so viel allotria bey, daß wenn nicht ihre Possierlichkeit manchmal Lachen erregte, so könnte man diese Lektüre kaum aushalten. Freylich ist hier alles blos empirisch, nach Berliner Maas und Gewicht angegeben, denn der gute Hr. Weinberg mag wohl keinen Begriff von mathematischen Kenntnissen, und vom dadurch zu bestimmenden Verhältnisse der verschiednen Maaße und Gewichte besitzen. Freylich wird dadurch, daß dem Buche solche Bestimmungen nicht beygefügt sind, dasselbe unbrauchbar für alle diejenigen, die in andern als Preußischen Ländern wohnen, blos rechnen können, und die richtigen Verhältnisse des Preußischen Gemäses zu dem in ihrem Lande üblichen nicht aufzufinden, oder zu handhaben wissen; da wenn diese Verhältnisse hier richtig und deutlich angegeben wären, solche Menschen das Buch sogleich auf ihr Bedürfniß anwenden könnten. Allein diesem allen ungeachtet enthält das ganze Werk und auch dieser Anhang so viel praktische und genaue Angaben über die darin abgehandelten Gegenstände, daß es für alle diejenigen, die damit zu thun haben, immer ein nützliches, brauchbares, ja fast unentbehrliches Buch bleibt. Zu wünschen wäre es indeß, daß jemand, der, bey hinlänglichen praktischen Kenntnissen, bey einem ähnlichen Geist, dessen was die Franzosen détail nennen, auch gesunde Vernunft und einige schriftstellerische Fähigkeiten besäße, das vom Hrn. Weinberg projektirte, nun unvollendet gebliebene Werk völlig ausführte. Ueber die in jenem ersten Theile und in diesem Anhange abgehandelten Gegenstände, würde er sehr brauchbare Materialien darin finden, die er bearbeiten, und so diese unvollständigen und so abgeschmackt geschriebenen Bücher, überflüßig machen könnte, und dadurch würde er dem militärischen Publikum einen wesentlichen Dienst leisten.

N.

XXII. Ver-

XXII. Vermischte Nachrichten.

Deutsche Monatsschrift. Jahrgang 1790. und 1791. Mit Kupfern. Berlin, bey Vieweg dem ältern. in gr. 8.

Fortsetzung der im 101sten Bande 1sten St. S. 259. abgebrochnen Anzeige.

Vater Unser oder Unser Vater? Luther übersetzte schon in den ersten Ausgaben seines Neuen Testaments: Unser Vater im Himmel, dein Name sey heilig — und so findet man es auch in allen spätern selbst den neuesten Ausgaben noch. Blos aus weiser Nachsicht gegen den Anstoß der Schwachen, und um den Beschuldigungen der Emserschen Parthey zu entgehen, behielt er in seinem Katechismus und Liedern das sprachwidrige **Vater unser** bey. Lächerlich ist die vermeintliche Rettung desselben von dem excentrischen Hrn. Thieß in Hamburg: er übersetzt:

Vater! unser! du im Himmel!
Heilig sey deine Sache!

Zueignungsschrift an die Göttin Dummheit. Aus einem ungedruckten Almanach der Narrheiten. Vom Hrn. Tiedge. Ganz artige Verse, doch mir unter etwas gezwungen. Am besten gefiel uns der Schluß:

Verzage nicht in deiner finstern Höhle,
Wohin dich bald das Licht vertreibt!
Du hast auch außer mir noch manche gute Seele,
Die dir gewiß ergeben bleibt.
Wir wollen — laß die Lacher lachen —
Geheim dein stilles Häuflein machen,
Das dumm und ehrlich an dich glaubt;
Aus M — chen sey das Oberhaupt.
Dies Häuflein wird dann schon nach seinen besten Gaben,
Die deine Huld ihm anvertraut,
Die Stützen der Vernunft im Stillen untergraben — — —

Ver-

Verleih ihm Göttin nun aus deinen reichen Schätzen
Noch einen heilgen Ludewig,
Ders wieder wagt, mit drohendem Gesetzen,
Den freyen forschenden Verstand
Zum Höllenpfuhl hinabzuhetzen!
Die Heiligenkron' ihm aufzusetzen,
Erbietet sich schon manche Hand u. s. w.

Fragmente über Basedow. Dieser interessante Aufsatz rührt von einem Manne her, der den seel. B. viele Jahre gekannt und beobachtet hat. Er ist weder ein enthusiastischer Lobredner, noch ein hämischer Verkleiner des wirklich verdienstvollen und seltnen Mannes, und wenn er gleich in einigen Punkten die Ausdrücke des Lobes vielleicht noch etwas mäßiger hätte einrichten sollen, so geht er doch offenbar nicht so weit über die Wahrheit hinaus, als auf der entgegengesetzten Seite ein gewisser Hr. Rektor **Meier**, der den ganzen ersten Band seiner ohnlängst erschienenen, angeblich unpartheyischen Lebensbeschreibung Basedows dazu angewandt hat, mit tausend und aber tausend Wendungen, der Welt zu versichern, daß B. gar der große, ungewöhnliche, verdiente Mann nicht gewesen, wofür sie ihn so lange gehalten, und wie der Verf. dieses Aufsatzes ihn schildert. Die Beweise will er im folgenden Theil liefern, allein schwerlich möchte jemand, der sich durch die Sandwüsten des ersten Theils hindurch gearbeitet hat, Muth haben, sich dem zweyten zu nähern. Doch zurück zu unserm kühlern und ruhigern Beobachter. Er zeigt, wie die Quelle mancher von Bs. auffallendsten Fehlern in seiner ersten, nichts weniger als zweckmäßigen Erziehung zu suchen sey. Der Vater war streng, kalt, verschlossen, der Sohn feurig, lebhaften, regsamen Geistes, der überall zur Zeit und Unzeit, an rechten und unrechten Gegenständen seine Thätigkeit versuchte. Auch seine erste moralische wissenschaftliche Bildung ward vernachläßigt. Daher in der Folge sein Hang, mehr nach seinen Neigungen und mit Ungebundenheit, als nach gereinigten Grundsätzen zu handeln. Ungemessen war sein Selbstvertrauen, seine Prätension, seine Ruhmliebe, die ihn oft zu Sonderbarkeiten verleitete. Er war hitzig und übereilt, unstät. Unverzeihlich und empörend ist freylich der Dunkel, oder vielmehr die Unverschämtheit, mit der er sagen konnte: „Ich trage die Grundsätze der Mo„ral bündig vor, und andere müssen sich allerdings darnach „richten:

„richten; aber ein Basedow darf für sich eine Ausnahme ma„chen!“ Von seinen Schriften hatte er gleichfalls eine außerordentliche hohe Meynung. Er las einst aus seinem Elementarwerk einem Manne vor, dem er es bekannt machen wollte; plötzlich hielt er inne, und sagte mit emporgehobenen Händen und einem Blick voll Ehrfurcht und inniger Selbstzufriedenheit: „es ist ein vortreffliches Buch!“ diese Worte bekamen durch den halblauten Ton, und durch den ihm eignen scharfen Accent, womit er sie aussprach, die höchste Bedeutung, und der Zuhörer war einige Augenblicke zweifelhaft, ob B. sein Buch und sich selbst oder einen andern meynte. — Beleidigungen vergaß er nicht leicht: bey Streitigkeiten war er muthig und furchtbar, wenn man ihm wich. Er ängstigte diejenigen, die ihn durch Nachgeben zu besänftigen suchten, kalt und unbarmherzig; wer aber kühn auf ihn eindrang, vor dem zog er sich zurück, und begnügte sich in Privatgesprächen seinen Gegner als einen Feind darzustellen, von dem er unschuldig viel zu leiden hätte. Dies sind allerdings große und dunkle Schatten in dem Gemälde, allein dafür hat es auch nicht minder helle und leuchtende Stellen. Er war höchst thatig, besaß wissenschaftliche Wahrheitsliebe im hohen Grade, er erkannte fremdes Verdienst selbst an Personen, denen er abhold war; was er wahres und nützliches gefunden zu haben glaubte, das legte er der Welt ohne Rückhalt mit edler Freymüthigkeit vor. Alles seltne Tugenden, für die man schon manchen grossen Fehler vergeben kann. An gesellschaftlichen Tugenden fehlte es ihm hingegen desto mehr. Wir übergehen, um nicht zu weitläuftig zu werden, manches, was recht sehr verdiente angeführt zu werden, und zeichnen nur noch einiges aus dem letzten Abschnitt, Basedows Verdienste überschrieben, aus. In der Reihe derselben steht die allgemeine Beförderung des freyen Denkens und Schreibens, die er bewirkt hat, oben an. Er bediente sich nicht nur in allem, was er dachte und schrieb, einer bisher ungewöhnlichen Freyheit, er behauptete auch das Recht dieser Freyheit laut, und suchte, sie auszubreiten. Auch um die Theologie erwarb er sich grosse Verdienste. Er führte zuerst den wesentlichen Unterschied zwischen Christenthum und Kirchenthum ein, er sonderte das Glaubliche von dem Unglaublichen, zeigte den wahren Standpunkt, woraus das Christenthum anzusehen ist, er verschaffte der ersten aller Menschenpflichten, der Toleranz, einen wohlthätigen Eingang. u. s. w. (Freylich that er dies nicht alles zuerst, nicht alles

allein,

allein, kräftig aber wirkte er gewiß bey alle dem mit.) Sein größtes Verdienst aber hat er unstreitig um die Pädagogik. Er allein, er zuerst setzte die Kräfte in Bewegung, die die Revolution in der Erziehung und dem Unterricht der Jugend hervorgebracht haben. Seine Vorschläge und Plane selbst auszuführen war er nicht gemacht, daher denn auch sein Philanthropin nicht das ward, was es werden sollte. Dies benimmt übrigens seinen reellen Verdiensten um das Erziehungswesen nicht das geringste. Der oben erwähnte Hr. R. Meier glaubt ihm diesen Lorber ganz entrissen zu haben, wenn er versichert, (wir können ihm zugeben: beweißt) daß alle von B. gerügten Mängel der Schulen schon längst und häufig vor ihm entdeckt und beklagt worden. Er überlegt aber nicht, daß dies just für B. beweißt. Wäre er nicht ein großer Schriftsteller gewesen, hätte er nicht auf sein Zeitalter gewirkt, wie nur große Männer wirken können: so hätte er das Schicksal aller seiner Vorgänger gehabt, so wäre seine Stimme in der Wüste verhallt, und wir wären noch immer da, wo wir vor ihm waren. Er griff die gewöhnlichen Schulen und Schullehrer hart und heftig an, und doch verdanken diese ihm allein die größere Achtung, und die zum Theil bessern Einkünfte, die sie jetzt genießen. Er schreckte sie aus dem Schlummer auf, er zwang sie, ihre Kräfte anzustrengen, um die Vorwürfe nicht länger zu verdienen, die er ihnen machte: die Blößen zu bekleiden, die er mit kühner und glücklicher Hand aufgedeckt hatte. Doch Hr. M. ist zu sehr von Vorurtheilen und Leidenschaften verblendet, als daß er dies einsehen und eingestehen sollte. — — An die Freundschaft, von F. von Kleist. Es fehlt diesem Gedichte, das einige schöne Stellen hat, nur zu oft an Klarheit und Simplicität des Ausdrucks:

Wonne kann nur dann das Herz genießen,
Wenn dein Schleyer traulich es umwebt — (welch ein Bild!)
— — — —
Ungetheilte Ambrosia genießen,
Ist der Seele fürchterlichste Pein —

Ungetheilt soll heißen, ohne sie mit jemand theilen zu können, und wie hyperbolisch, auch dies ungerechnet! — — Können unsre Sinne uns täuschen? Wir vermissen in diesem Aufsatz genaue Bestimmung der Begriffe, vorzüglich

des

des Ausdrucks täuschen. Dieses metaphorische Wort hat freylich oft zu ungegründeten Behauptungen verleitet, allein wenn man unter dem Satz: die Sinne täuschen, nichts weiter versteht als, die Sinne zeigen uns die Gegenstände nicht immer in ihrer wahren Gestalt, so sehen wir doch nicht, was sich dagegen einwenden ließe. Daß die Gegenstände in der Ferne ganz anders erscheinen, als sie wirklich beschaffen sind, daß die Entfernung ihre Größe, Farbe und Gestalt verändert, daß die Sterne größtentheils unsre Erde an körperlicher Masse weit übertreffen, und doch unserm Auge wie kleine Pünktchen erscheinen, das, meynt der Verf. beweise keine Täuschung der Sinne, sondern eine Uebereilung unsers Verstandes. Wir wollen sehn. Moralisch täuschen uns die Sinne in diesen Fällen freylich nicht, sie verändern nicht willkührlich die Eindrücke, die sie von den äußern Gegenständen erhalten. Allerdings ist es nicht Schuld der Sinne, sondern Uebereilung des ungebildeten Verstandes, wenn er behauptet, ein Gegenstand, den der Sinn des Gesichts uns kleiner oder größer zeigt, als einen andern, sey wirklich auch größer oder kleiner; allein, weil die Sinne einmal so beschaffen sind, daß sie uns unmöglich in allen Fällen die wahre Gestalt, Größe, Farbe u. s. w. der Gegenstände zeigen können, daß die Aussage derselben sehr oft durch den Verstand berichtigt werden muß, wenn sie nicht zu Irrthümern verleiten soll, so kann man doch mit allem Recht sagen, sie täuschen uns in diesen Fällen: d. h. sie zeigen uns die Gegenstände nicht, wie sie sind, sondern verändert, verunstaltet. Werden nicht selbst Thiere mit den schärfsten Sinnen, bey denen Vorurtheile des Verstandes nicht Statt finden, durch sinnliche Eindrücke irre geleitet? — — Ueber Vorurtheile, von D. Kiesewetter. Der Vf. definirt Vorurtheil, als ein falsches Urtheil, das als Grund zu andern Urtheilen gebraucht wird. Um ein falsches Urtheil ein Vorurtheil zu nennen, muß gezeigt werden, daß es als Prämisse in einem Vernunftschlusse gebraucht worden ist. Vorurtheile sind sehr von vorläufigen Urtheilen zu unterscheiden, die man selbst im gemeinen Leben gar nicht entbehren kann. Viel Vorsicht ist indeß doch dabey nöthig, weil sie leicht in Vorurtheile übergehen. Wie die Titelsucht der Deutschen, freylich ein großes Vorurtheil, in ihrem Unterscheidungsvermögen gegründet seyn könne, ist Rec. doch nicht recht klar. Aufklärung ist dem Verf. Befreyung von Vorurtheilen. Ein Mensch wird aufgeklärt, wenn seine Vernunft

aufhört, passiv zu seyn, wenn er anfängt selbst zu denken. Sehr richtig. Selbstthätigkeit der Vernunft, nicht Wahrheit ist das Kriterium der Aufklärung. Der Aufgeklärte kann in vielen Fällen irren, wo der Unaufgeklärte durch Zufall, also ohne sein Verdienst, gewöhnlich aber auch ohne sonderlichen Nutzen, im Besitz der Wahrheit ist. Wie viel Mißverständnisse und schiefe Urtheile würden hinwegfallen, wenn man die Sache aus diesem richtigen Gesichtspunkt betrachtete! — — Zerstreute Gedanken, vom Hrn. J. Schulz. Sie sehen ganz so aus, wie eine Nachgeburt von der Uebersetzung der Maximen des Rochefoucault. Wenigstens sind diese Pensées (nicht Gedanken, denn diese verhalten sich zu jenen wie reichhaltiges Erz zu Glimmer) größtentheils eben so seichte und halbwahr, als die des Franzosen, und haben nicht einmal das Blendende (brillant) und den Schein der Wahrheit. Doch stößt man auch auf einige feine und treffende Bemerkungen. Z. B. „Wir sind mitleidig gegen biegsame Thiere aus Eitelkeit, und grausam gegen störrige aus Stolz. Die Großen machen es eben so mit den Geringen. — Den Scherz von Leuten, die selbst keinen verstehen, nimmt man immer als Beleidigung auf, so wie man oft nur mit Leuten eigensinnig ist, weil sie es selbst sind. — Wer sich in Gesellschaft nicht vergessen kann, rechne darauf, daß die Gesellschaft ihn vergessen wird. — Daß die empfindsame Liebe wahre Krankheit war, erhellt daraus, daß sie durch Kränklichkeit interessiren wollte. — Wir haben es gern, wenn unsers Gleichen uns gute Menschen nennen, und sind empfindlich, wenn Höhere von uns sagen, es ist ein guter Mensch. —

Feyer des Jahrs 1790. vom Hrn. R. Fischer. Von diesem Gedicht gilt im Ganzen eben das, was wir oben von der Feyer des J. 1789. gesagt haben. Vorzüglich schön und wahr ist die Anrede an die Bewohner des zerrütteten Frankreichs:

Aber vor allen euch, wer bringt euch den goldenen Frieden,
Galliens Söhne zurück? Denn Zwist und böse Verwirrung
Herrschen noch überall von Ende zu Ende des Reiches.
Zwar ihr feyeret hoch, der Regengüsse nicht achtend,

Euren

Euren Tag des Triumphs, und schmaurt am Altare der Freyheit:
Aber immer noch seyd ihr der Spott der stolzen Empörer,
Die, zufrieden, nur selbst aus nächtlichem Dunkel zu herrschen,
Glück der Völker, und Ordnung und Sicherheit tödten. Noch werden
Jahr' auf Jahre verschwinden, eh euch der Friede zurückkehrt!
Du sahst, Guibert, ihn nicht, du, der du Deutsche beschämtest,
Daß, unübertroffen, du Friederichs Tugenden rühmtest;
Du sahst, Guibert, ihn nicht, und viele werden ihn sehen,
Und auf glücklichen Fluren den neuen Frieden nicht sehen!
Fremde werden ernten; und mehr, o Galliens Söhne,
Mehr, als ihr selbst, die Frucht von eurem Saamen genießen.

Luther in Worms. Einer der merkwürdigsten Auftritte aus dem Leben des großen Mannes, mit Wärme und Gefühl für den hohen Sinn, der allein einen so gefahrenvollen Entschluß fassen und unerschütterlich durchsetzen konnte. Wir zweifeln ob die ganze deutsche Geschichte einen größern Charakter aufzeigen kann, als Luther besaß. Wie wenig von seinem Geist und seiner erhabenen Denkungsart haben unsre neuen Reformatoren. Sie vertheidigen die Wahrheit, so fern es ohne Nachtheil für Ehr, (Titel und Rang) Hab und Gut geschehen kann. — **Der Genius.** Ist jetzt einzeln abgedruckt, und wird so in dieser Bibl. beurtheilt werden. — **Sappho an Phaon.** Von Klamer Schmidt. Sehr verunglückter Versuch einer Uebersetzung des schönen Stücks:

Ha! die Zunge stockt: durch alle Glieder
Fähret, wie Flamme, rönt im Ohr mir nieder!
Und mein Aug' in dich hineingeschmachtet,
Starrt, von Nacht umnachtet.

Hr. K. G. hat wohl nur zeigen wollen, „wie Er schrieb, wenn er Sappho wär.“ — Ueber die Festigkeit des Preußischen Staats: von F. v. Kleist. Glänzende Deklamation statt eindringender Untersuchung. — Von den Spielen und öffentlichen Ergötzungen der neuen Römer, von F. Moritz. An den Feuerwerken findet das Volk in Rom ein unbeschreibliches Vergnügen. Es geht im Sommer fast kein Tag hin, wo nicht in irgend einer Straße in Rom, irgend einem Schutzheiligen zu Ehren, eine Art von kleinem Feuerwerk veranstaltet wird. Die große Girandola auf der Engelsburg würde selbst die alten Römer in nicht geringes Erstaunen gesetzt haben. Dies Feuerwerk hebt damit an, daß von der Höhe der Engelsburg oder des Grabmals des Hadrian, einige tausend Raketen aus einem Punkt aufsteigen, und sich nach allen Seiten mit einem donnernden Getöse in die Luft verbreiten, wodurch die Tiber und ganz Rom mit seinen Hügeln auf einige Augenblicke erleuchtet wird, und dann auf einmal die Szene wieder in Nacht versinkt. Dies ist, was man eigentlich die Girandola nennt: dann kommen Feuerräder und andere Spielwerke, bis sich das Ganze wieder mit einer zweyten Girandola schließt. — — Stolnef und Geldippa, vom Hrn. v. Kleist. Vielleicht finden andere an dieser wendischen Geschichte mehr Geschmack, als Rec. — Ueber den Wunsch auf einer niedrigern Stufe der Kultur zu leben, besonders im patriarchalischen Zeitalter. Vom Hrn. Prof. Nachtigall. Der Verf. zeigt auf die beste Art, nämlich durch historische Induktion, die Thorheit dieses Wunsches, den man freylich oft, aber doch fast nur von solchen Personen zu hören bekömmt, die entweder am Leib oder an der Seele krank sind, oder die der Mode wegen Gefühl, Natur, Simplicität affektiren. Blühende Gesundheit, Gastfreyheit, häuslicher Friede, Treue und Redlichkeit, Sicherheit des Eigenthums, Freyheit, Gleichheit der Stände — dies sind die glänzenden Farben, aus denen die Phantasie das Gemälde patriarchalischer Zeiten zusammensetzt, allein unbefangenes Studium der Geschichte zeigt bald das Mangelhafte und Einseitige einer solchen Darstellung. Diese Vorzüge waren keinesweges so allgemein unter alle Individuen verbreitet, als man sich einbildet, sie waren ferner mit vielen und wahrlich nicht geringen Uebeln unzertrennlich verbunden. In unsrer Lage muß unsrer Phantasie manches sehr reitzend erscheinen, was jenen Menschen in

ihrer

ihrer Lage durchaus gleichgültig, vielleicht oft gar lästig war. Das Resultat dieser Untersuchung ist, daß wenn der Mensch gleich auf den untern Stufen der Cultur ein gewisses Glück genießen kann, und wirklich genießt, sich doch die größere Anzahl der Individuen, oder das Menschengeschlecht im Allgemeinen auf höhern Stufen weit glücklicher befindet, als auf niedern, und allmählich zu immer größerm Glück reift, je mehr es durch erkannte Wahrheit über seine wahre Bestimmung, über seinen wahren Werth, und über die genaue Verbindung, worin das Glück des einzelnen Menschen, mit dem Glück des Ganzen steht, aufgeklärt, und von Vorurtheilen und Despotismus jeder Art befreyt wird. — — **Vorlesung bey der erneuerten Todesfeyer Mendelssohns.** Vom Hrn. D. **Friedländer.** Wir haben diesen Aufsatz mit Vergnügen gelesen, so wenig wir auch Lust haben, jede einzelne Behauptung zu unterschreiben: z. B. daß die jüdische Nation gerechte und gegründete Ansprüche auf einen Platz unter den kultivirtesten Nationen, besonders in Absicht der Moralität, habe! Wir erkennen und ehren die Verdienste und den Werth einzelner Männer, aber die Nation! — **Denkmal deutscher Dichter und Dichterinnen. Erster Gesang.** Vom Hrn. v. **Kleist.** Wir wünschen diesem jungen Dichter, der nicht ohne Talente ist, einen ruhigern, minder brausenden Ton, weniger Bilder und mehr Gedanken, weniger Worte und mehr Empfindung. In diesem Gedichte (einer Nachahmung von **Michaelis** Gräbern der Dichter) vermissen wir nicht allein poetische, sondern oft auch historische Wahrheit und kritische Billigkeit. Keinem von allen, die vor Luther dichteten, hält der Dichter lobenswerth. Von Luthern sagt er:

Deutschen gab er ihre Sprache wieder,
Und mit ihr der Wahrheit neues Licht;
So erblaßte Roms gekrönte Hyder,
Menschen sahn aufs neu in Menschen Brüder,
Duldung ward der Christen schönste Pflicht.

Wie schielend ist hier das Beywort schön. Hätte sie es nicht immer seyn sollen, und wäre sie es wirklich damals worden? O nein, niemals ward diese heilige Pflicht weniger geübt, als eben in jener Periode, und noch jetzt erwarten wir die Zeiten, wo die Menschen durch Bildung des Verstandes und

Herzens dahin kommen sollen, Duldung als eine ihrer ersten Pflichten zu betrachten, und gern und willig zu üben.

Heilig von Jahrhundert zu Jahrhundert
Sey er (Opitz) jedem auf Thuiskons Flur,
Sey von jedem Jüngling heiß bewundert,
Der dem Gott der Sonne Weihung schwur — —

Heiße Bewunderung gebührt nur Genies von erstem Range, großen Geistern, nicht blos guten Köpfen, verdienten Männern, was Opitz war, und nichts mehr.

Ihre (der Weisheit) Hand gruk in des Nachruhms Scheibe
Gryphius des ältern Namen ein —

Die Scheibe des Nachruhms ist ein unpassender, selbst possierlicher Ausdruck. Fast nichts, was Hr. v. A. von jedem einzelnen Dichter sagt, ist wirklich charakteristisch, nur von ihm allein geltend. So z. B. von Schlegel:

Auch dir, Schlegel, schnitt des Todes Hippe,
Uns zu früh, den Lebensfaden ab,
Spät, zu spät, kamst du vom Agamippe,
Trostlos flehte deine Rosenlippe,
Ach, Melpomene! Er sank ins Grab.

Auf wie viel hundert Dichter paßt dies nicht eben so gut, als auf Schlegeln. Ein der Geist in liebevoller Feinheit der Wahrheit nachgeht, wie Hr. v. A. von Dusch sagt, ist eine Redensart, bey der wir uns schlechterdings nichts deutlich denken können. Ob es der Verf. kann? — — Charikles und Sophron, ein Gespräch vom Grafen E — y in Wien. Ueber die Verordnung, die den Studirenden aller Fakultäten die Besuchung des öffentlichen Gottesdienstes zur Pflicht macht. Alle obrigkeitliche Zwangsgesetze in Dingen, deren ganzer Werth darin besteht, daß sie freywillig geschehen, erzeugen nichts, und können nichts erzeugen, als Heuchler und Spötter. — Ueber das gesellschaftliche Leben in Rom für Fremde. Aus dem Tagebuche einer im Jahr 1790. gemachten Reise. Die merkwürdigsten Gesellschaften Roms sind die der Gelehrten und Künstler, die munterſten die der Cittadini (was in Deutschland die Gesellschaften des zweyten Adels genannt werden) die zahlreichsten und prächtigsten die des ersten Adels. Die Adeen in den Häusern der letzten

Klasse,

Klasse, sind Novellisten, Opasmacher, und lassen sich sonst zu guten Diensten bereitwillig finden. Gegen die Fremden sind sie besonders zuvorkommend: sie fürchten den Blick in die Karte, wozu diese, ohne italienische List, besonders aufgelegt sind. (Der Verf. mache hiebey die Bemerkung, daß wohl mehr das häufige Intriguiren, als die Tiefe dieser Kunst den Italienern den Beynamen eines intriganten Volks zugezogen habe. Unter den vielen Subjekten, die sich dem Verstecken und Verwickeln menschlicher Handlungen widmen, muß freylich hier und da ein vorzügliches Talent erscheinen, und dieses kann, wenn es in große Verhältnisse kömmt, wohl einen fähigen Negociateur bilden. Doch gegen den geraden, scharfen Blick eines Nordländers hält intrigante Negociation selten aus.) Eine der glänzendsten Assemblees ist die beym Kard. Bernis. Er ist zuvorkommend. Sein kleiner runder Körper mit seiner grauen Perücke giebt ein Bild, von Bonhommie, das man in einem ehemaligen intriganten Dichter der Liebe, Geschäftsmann und Mäcenaten nicht erwartet. — Die römischen Frauenzimmer gesellen sich äußerst wenig zu den fremden Damen. Ihre Sitten sind zu naiv, ihre Sprache ist zu natürlich und offen, sie sind zu sehr gewohnt, ihre Leidenschaften nicht künstlich zu verhehlen, als daß sie sich in die gezierte, im Grunde aber auch gebildetere Unterredung fremder Frauenzimmer mit einlassen könnten. Seitdem die Spiele in Rom verboten sind, (1789.) so gewinnt der gesellschaftliche Umgang. Man spricht mehr und ist munterer.

Gk.

Handzeichnungen nach der Natur. 1790. Berlin, bey Voß und Sohn. 182 S. in 8. (mit lateinischer Schrift von Didot.)

Auch ohne von Natur einen überwiegenden Hang zur Melancholie zu haben, wird sich doch jeder Mensch von nur einigermaaßen lebhafter Phantasie und reizbaren Herzen erinnern, in seinem Leben (besonders auf der Gränzscheide zwischen dem jugendlichen und männlichen Alter) oft ohne bestimmte äußere Veranlassung in eine gewisse schwermüthige aber wohlbehagliche Stimmung gerathen zu seyn. Diese Anwandlungen pflegen vorzüglich in den ersten lauen Tagen des Frühlings, an

schwülen Sommertagen und an warmen Herbstabenden bey umwölkten Himmel und schwerer Luft häufig zu seyn. Das Herz wird dann von einer Menge sich durchkreuzender Empfindungen bewegt, die Einbildungskraft ist in mehr als gewöhnlicher Thätigkeit. Sie pflegt die ganze Schöpfung um uns her zu beseelen: alles scheint dann zu leben, zu empfinden, ja wohl gar zu denken, wie wir. Die grossen Triebfedern menschlicher Handlungen, Liebe und Haß, trägt man dann selbst in die lebloſe Natur über, und bildet sich ein, die Aeusserungen derselben unverkennbar zu erblicken. Klare, bestimmte Begriffe stößt die Seele in diesem Zustande mit einer Art von Unwillen von sich: sie gefällt und weidet sich allein an dunkeln Ideen, und die Gegenstände derselben sind fast ausschließend: Bestimmung des Menschen, Leben, Tod, Zukunft und Unsterblichkeit! — — In solchen Stimmungen scheinen die hier angezeigten Aufsätze empfangen und geboren zu seyn, und in ähnlichen Stimmungen müssen sie auch gelesen werden, wenn sie ihre Wirkung nicht ganz oder doch gröſtentheils verfehlen sollen. Statt aller weitern Beurtheilung und Kritik, die bey einem Buche dieser Art ganz zwecklos seyn würde, setzen wir ein paar der kürzesten Abschnitte zur Probe her, aus denen solche Leser, für die der Verf. überhaupt geschrieben hat, sich eine Vorstellung von seiner Manier machen können.

Die Rosenknospe.

Das Rosenknöspchen, wie es sich an der aufgebrochenen Rose hält! Warum denn so ehrerbietig, liebes kleines Kind? Es ist ja nicht deine Mutter, deine ältere Schwester ist es. Doch Mutter oder Schwester! Sie ist aufgeblüht, und kann dir die Lehre geben, was das Leben sey, wenn es reif ist und vollständig. Du sehnst dich so groß zu seyn, wie deine Schwester? Ringe nicht so sehnlich nach deiner Aufblüte! Die Kindheit ist das herrlichste vom Leben! Der Frühling die beſte Zeit. Selbst wenn rauhes Wetter daher fährt, fühlt es die aufgehende Pflanze so sehr nicht, als wenn Alles in Blüte steht. Wie leicht sind aufgeblüte Blätter auseinander geworfen, die nicht mehr zusammenhalten, wie Kinder im väterlichen Hause. Rosenknospe! auch du wirst seyn, wie deine ältere Schwester. Sey froh deiner Kindheit, bald kommen die Stunden der Blüte, und ihnen folgen schnell die Stunden

den des Verblühens, von denen es heißt, sie gefallen uns nicht.

Wilder Hopfen.

Das ist zu arg, wilder Hopfen! nicht nur, daß du dieses Jahr aufs neue die gute Buche umschlingst, und ihr Sonn' und Regen, Feuer und Heerd raubst, — nein, um dir die Verjährung zum Nachtheil des so gütigen Baumes zu erschleichen, und dein Recht außer Zweifel zu setzen, steht zur Ungebühr noch dein unbescheidner hervorstechender Wuchs des vorigen Jahres mit seinen verwesten Blättern. Zwar beziehest du dich auf die Birke, welcher du zur Last fällst, weil auch an ihr die vorjährigen Blätter noch hängen. Wie aber, Unverschämter! hast du vergessen, daß die gerade Birke an Stell und Ort ist, und daß du dich aufgedrungen, und in unauflösliche Knoten verstrickt hast, zum Nachtheil des Eigenthümers? Gärtner, was dünkt dich? warum hindert der wilde Hopfen die Birke?

Ein einziger Baum.

Warum eine Gruppe von Bäumen, wo ein Ast neidisch in den andern wächst, und sich bemüht, dem Nachbar das Liebste, die Sonne zu stehlen, und wo es geht, wie in der großen Welt, wo immer einer dem andern ein Bein stellt? Was geht diesem herrlichen Baum ab, der sich landesväterlich, glorreich und gütig verbreitet, und unter dessen Dach eine ganze Menschenfamilie leben, weben und seyn kann? — Besser! unendlich besser allein, als in böser neidischer Gemeine, wo eine Zunge die andre zäumt, und ein Gedanke den andern in der Scheide hält. Eins! o der heiligen Zahl! — da sitz ich denn unter diesem Baume, und denke an dieser heiligen Stäte — Kapell' ist unangemessen ihrem größern Umfang — an alles, was einfach und göttlich ist. — Im Stillen, in der Einsamkeit kommen wir zu Gott, und Gott zu uns —!

Ee.

lmanach für Freunde edler Grundsätze auf das Jahr 1791. Nebst einem Anhange vermischter Erzählungen und Gedichte. Berlin, auf Kosten des Verfassers. 10 Bogen.

Taschenbuch für Freunde edler Grundsätze. Fortgesetzt durch einen Beytrag vermischter Aufsätze in Prosa und Versen auf das Jahr 1792. Berlin, auf Kosten des Verf. 4 Bog.

Wozu wird man nicht noch die beliebte Almanachs- und Taschenbuchsmethode gebrauchen! Hier tritt ein Schriftsteller auf, (er unterschreibt die Vorrede mit den drey Buchstaben J. H. B.) der, weil er die ganz richtige Bemerkung macht, daß zusammenhängende moralische Schriften einem großen Theil von Lesern zu langweilig und ermüdend wären, den Einfall gefaßt hat, seinen Mitmenschen edle Grundsätze, Tugend und Moralphilosophie auf eine viel leichtere und unterhaltendere Art zu predigen, nämlich durch das Vehikel eines Almanachs. Der Zweck ist ohnstreitig gut, aber ob das gewählte Mittel leichter und schneller zum Zweck führen werde, als die bisher bekannten und gebrauchten, ist wohl nicht ohne Grund zu bezweifeln. Des Verf. Almanach wird, Si Dis placet, gelesen und — vergessen werden, wie alle andere Almanache und —, Predigten. Indessen könnte der Verf. sich immer mit einem dixi et animam salvavi so gut, wie jeder andere Moralist, zurück ziehen, aber freylich hätte er dann, trotz seiner neuen Methode, vor andern Moralisten nichts voraus. Doch wir wollen dieses alles an seinen Ort gestellt seyn lassen, und in unserm kritischen Journale nur Rechenschaft von der Art und Weise geben, wie der Vf. seine Moral predigt. Was enthält also sein Almanach? — Antwort.

Für jeden Monat so viel abgeschnittene und abgezählte Sentenzen, Sätze u. s. w. meist moralischen Inhalts, als der Monat Tage zählt. Oft haben diese Sentenzen, oder wie man sie nennen will, nur den Anschein von einzeln für sich bestehenden Sätzen; bey genauerer Betrachtung aber findet man, daß der Verf. eine Predigt oder irgend etwas dem ähnliches in 30 oder 31 Stücke zerschnitten, und einzeln hingesetzt hat, ohne darauf zu sehen, ob da, wo er sein Punktum setzt,

auch

auch der Satz zu Ende war, aber nicht. Z. B. der 4te Januar hat die Sentenz: Gebet und Dank kann freylich ein jeder in seiner Wohnung, im Zirkel der Seinigen, auch wo er geht und steht, der Gottheit bringen. Hier ist der 4te Januar zu Ende, aber offenbar nichts die Sentenz, die eigentlich nur den Vordersatz ausmacht. Was soll nun der Freund oder Grundsätze mit diesem halben Grundsatz anfangen? Antwort: Er muß den 5ten Januar anticipiren, denn der enthält den Nachsatz dazu — Allein die öffentlichen Versammlungen zum Gebet und Dank befördern u. s. w. Diese Inconvenienz trifft man häufig in diesen moralischen Sentenzen an. Und doch wollte der Verf., sein Buch sollte so eingerichtet seyn, daß man lesen und abbrechen könne, wo man wolle. Fürwahr! eine neue und lobenswerthe Erfindung unserer Büchermacher zur Empfehlung unserer Fabrikate! Wenn nun jemand beym 25sten Januar anfangen wollte, so würde er da den Satz finden: Sage nicht, was hab ich davon? vielleicht kaum einen Dank oder Undank. Es fragt sich: wovon denn? — Die Antwort steht beym 24sten Januar. Am meisten fällt es bey den Sprüchen des Februars auf. Es ist baarer Unsinn, wenn beym 22sten Februar nichts steht, als: So auch wenn Ungerechtigkeit die Guten verdrängt, und die Bösen hegt. Offenbar bezieht sich dieses auf das Vorhergehende. Falscher Witz und Antithesensucht hat auch mehrere schief ausgedruckte Sätze hervorgebracht. Z. B. Wir haben oft Religion(?) genug, einander zu hassen und zu verfolgen, aber nicht genug, einander zu lieben. Am 20sten April. Wer die Vernunft vernachläßigt, bleibt stets im April seines Lebens. Desgleichen: Freunde haben, ist eine gute Sache, aber ihrer bedürfen, ist übel; und doch folge bald darauf: Die Freunde machen den Philosophen, sagt ein berühmter Schriftsteller. Ist dies wahr, so suche man sich viele, vielleicht kann man nichts besseres und größeres seyn, als Philosoph. Zwischen durch stößt man indessen doch auch auf Sentenzen, die Kürze und Reichhaltigkeit mit einander verbinden. Dieser Theil seines Almanachs hätte übrigens der Verf. am leichtesten fehlerfrey machen können, da es ihm bey einiger Lectüre und Nachdenken nicht schwer fallen konnte, dergleichen weise Sittensprüche in Menge zu sammeln.

Noch weniger Werth hat der Anhang vermischter Erzählungen und Gedichte. Gleich das erste Gedicht: Der

Der gute Rath zum neuen Jahr ist weniger, als mittelmäßig. Wozu soll gereimte Prosa, wie folgende, nützen:

Ein Jahr ist wiederum dahin,
Dem einem brachts Verlust, dem anderen Gewinn.
Im neuen wirds nicht besser gehen;
Doch mit dem Unterschied vielleicht —
So wie wir alles stets dem Wechsel unterworfen sehen —
So weit die liebe Sonne reicht —
Daß wer bisher verlor, jetzt wiederum gewinnt.
Wie's auch mit Recht zu wünschen ist
Und jedermann, sey's Jude, Türke oder Christ
Dem andern wenn er sich besinnt,
Von Herzen wünschen wird u. s. w.

Aermlicher konnte der gute Rath am neuen Jahr nicht seyn, wenn es auch nicht Poesie, sondern Prosa seyn sollte. Von Seiten der Poesie scheint überhaupt der Verf. nicht zu glänzen. Wir könnten viele wirklich erbärmliche Reimereyen zum Beweis anführen. Statt aller nur folgenden Schluß Einiger Reime über nichts.

Dem Römer wird die Hölle heiß,
Daß er nichts mehr zu sagen weiß;
Und daß man ihm wohl gar was huste,
Daß er nichts besser zu sagen wüßte;
Denn über nichts philosopheyn
Macht'n Kohl nicht fett, giebt keinen Wein.

Auch lateinische Gedichte liefert dieser Almanach, und zwar unter andern eines aus der Jugendzeit des Verf., nachdem er erst drey Jahre Latein gelernt hatte, (Si fabula vera,) und Rec. gesteht, daß er, wenn doch geverselt werden mußte, lieber des Verf. lateinische Schüler Verse, als dessen deutsche lesen mag. Für des Lateins unkundige Leser hat er sie denn auch in zierliche deutsche Reime gebracht. Von dem Commercio corporis et animae muß der Verf. besondere Begriffe haben; S. 158. sagt er in einem Gedichte zum Schluß des Jahres:

Denn stark und derb sind Geist und Bein vereint.

Wer übrigens Lust hat, den uns unbekannten Verf. auszuspioniren, findet einen Wegweiser in folgenden Versen:

Altona

Altona me genuit *Godofredi* nomen adeptum,
Cognomen si quis gestit habere sciat:
Venit ab urbe mihi, quae condita iuxta *Visurgim*
Et iam nunc *Hansae* foedere clara viget.
Septem lustra duosque mihi dedit Atropos annos;
Cara mihi semper Musa latina(?) fuit.
Subiectus nulli, solusque ex stirpe relictus,
Sede domicilium, qua patet auctor habet.

Was für edle Grundsätze (vergl. das Titelblatt) mögen nun wohl diese Verse erwecken oder befördern? Da der Verf. die Bemerkung will gemacht haben, daß das Publicum den Almanach für Freunde edler Grundsätze gut aufgenommen habe, ja, da sogar Sr. Majestät der König, laut Berliner Zeitung vom 20sten Januar 1791. Höchstdero allergnädigste Zufriedenheit darüber zu äußern in Gnaden geruheten, (s. Vorrede) so war es nicht zu verwundern, daß der Verf. den Almanach fortsetzte, und diese Fortsetzung erschien unter dem veränderten Titel: Taschenbuch für Freunde edler Grundsätze. Die moralischen Sentenzen sind weggelassen, und nur vermischte Aufsätze in Prosa und Versen geliefert, die um nichts besser sind, als die vorigen.

Da der Verf. sich nun schon mit solchem Beyfall beehrt findet, so wird ihm wenig an unserm Lobe oder Tadel gelegen seyn. Unser Tadel wird ihm aus Neid entsprungen scheinen, und Lob können wir ihm nicht mit gutem Gewissen ertheilen. Wer übrigens folgende Schriften gelesen hat: Etwas aus den Papieren eines Verstorbenen, 1776. und Moralphilosophie eines Morgenländers, 1777. der hat auch diesen Almanach und dieses Taschenbuch größtentheils gelesen, denn dort steht das meiste davon schon abgedruckt. Sieh da, liebes Publikum! so raubt man dir dein Geld und deine Zeit, indem man dir das alte unschmackhafte Ragout aufgewärmt immer wieder auftischt.

Mk.

Gotthold Ephraim Lessings vermischte Schriften. Fünfter Theil. 302 S. Sechster Theil. 313 Seiten. Siebenter Theil. 322 Seit. Achter Theil. 368 S. in kl. 8. Leipzig, in der Wossischen Buchhandlung. 1791. und 1792.

Es

Es muß allen Verehrern der Leſſingiſchen Werke, oder vielmehr deutſchen Geiſtes und Geſchmacks angenehm ſeyn, daß der Herausgeber derſelben die hier anzuzeigende Folge der vermiſchten Schriften zur Aufnahme der übrigen, zum Theil mannichfaltig zerſtreuten, oder einzeln in anderem Format gedruckten Werke dieſes unvergeßlichen Schriftſtellers beſtimmt. Der fünfte Band enthält verſchiedene kleine Aufſätze, welche durch die Fragmente des Wolfenbüttelſchen Ungenannten veranlaßt wurde. Zuerſt drey Bruchſtücke über einige dieſer Fragmente. Sie waren ehedem als Einleitungen und Nachſchriften den Fragmenten ſelbſt in den Beyträgen zur Geſchichte und Literatur aus den Schätzen der Wolfenbüttelſchen Bibliothek beygefügt. Außerdem findet man hier noch folgende bey eben dieſer Veranlaſſung einzeln gedruckte kleine Leſſingiſche Schriften: Ueber den Beweis des Geiſtes und der Kraft — Das Teſtamentc Johannis, ein Geſpräch — und Eine Duplik.

Im ſechſten Bande wird die Zuſammenſtellung dieſer kleinern polemiſchen Schriften fortgeſetzt: und man findet hier: Eine Parabel, nebſt Bitte und Abſagungsſchreiben an den Paſtor Goeze — Nöthige Antwort auf eine ſehr unnöthige Frage eben dieſes Theologen, ſtreitbaren Andenkens — Erſte Folge dieſer nöthigen Antwort — Axiomata, wenn es deren in dergleichen Dingen giebt — Vorrede zu dem Fragmente vom Zwecke Jeſu und ſeiner Jünger — Anzeigoeze, eilf Stücke. Von der nöthigen Antwort und ihrer Folge hat ſich in Leſſing's literariſchem Nachlaß ein durchſchoſſenes Exemplar mit vielen Anmerkungen und Zuſätzen voll neuer und gründlicher Gelehrſamkeit gefunden; und das Publikum erhält alſo hier, durch die Mittheilung derſelben, zugleich etwas neues, worauf es ſchon in der Vorrede zum Theologiſchen Nachlaß aufmerkſam war gemacht worden.

Der ſiebente Theil liefert zuerſt noch drey theologiſche Aufſätze; nämlich: Leibnitz von den ewigen Strafen — Des Andreas Wiſſowatius Einwürfe wider die Dreyeinigkeit — Beyde aus den Wolfenbüttelſchen Beyträgen — Vorrede zu einer Predigt über zwey Texte; unlängſt in der Berliner Monatsſchrift vom Hrn. Nicolai mitgetheilt, und mit deſſen Einleitung und Anmerkungen hier wieder abgedruckt. An dieſe theologiſchen Aufſätze ſchließen ſich ganz ſchick-

lich

sich die philosophischen an. Zuerst: Pope ein Metaphysiker! (Dies bedeutende Ausrufungszeichen, welches Ironie und Verwunderung ankündigt, hätte hier nicht wegbleiben sollen.) Lessing entwarf diesen Aufsatz mit dem sel. Mendelssohn gemeinschaftlich. Ferner: Vorrede und Zusätze zu des jüngern Jerusalem's philosophischen Aufsätzen. — Ernst und Falk, fünf Gespräche für Freymaurer; eine der letzten und vollendetesten Schriften des unsterblichen Verfassers.

Im achten Bande findet man acht Lessingsche Vorreden beysammen, die er theils zu übersetzten, theils zu von ihm herausgegebenen, Büchern schrieb: zum Huarte, von Prüfung der Köpfe; zu Marigny's Geschichte der Araber; zu den 4 ersten Theilen der kleinern Ausgabe seiner vermischten Schriften; zu Mylius verm. Schriften; zu Richardsons Fabeln; zu Gleim's Kriegsliedern, und zu Logau's Sinngedichten. Sodann: Beyträge zur Kenntniß der deutschen Sprache, die aus dem Wörterbuche zum Logau, und aus den Anmerkungen zu den Gedichten des Scultetus bestehen. Endlich noch die Schrift vom Alter der Oelmalerey, welche den Uebergang zu den artistischen und antiquarischen Schriften macht, die in den nächsten Theilen folgen sollen. Verschiedene in dieses Fach einschlagende Aufsätze haben sich noch unter Lessing's Papieren gefunden, mit deren Anordnung sich Hr. Hofr. Eschenburg beschäftige.

Dm.

Deutsche Encyklopädie oder allgemeines Realwörterbuch aller Künste und Wissenschaften, von einer Gesellschaft Gelehrten. Vierzehnter Band. Hae bis Heid. Frankfurt, Varrentrapp und Wenner. 1789. gr. 4. 810 Seiten.

Mit den ersten beyden auf dem Titel angezeigten Sylben fängt sich doch wohl kein Wort in diesem Bande an, denn das erste ist Haf, lange schmale untiefe Landseen an der Ostsee. Die heiligen Haine und Eichen der heidnischen Deutschen wurden zerstört, oft an ihren Stellen Klöster angelegt, deren manche noch davon benennt sind, z. E. Waldkirch im Breisgau. Wahrscheinlich kömmt noch das Wort Waldfahr-

fahrten daher. (Dagegen scheint eben die Zerstörung und ein angeführtes Verbot Karl des Großen, daß man den Hainen nicht opfern solle, zu streiten. Der Rec. hat Wallfahrten sich immer von Wahlen, dem Namen der Italiäner, hergeleitet, denn man findet auch das gleichgültige Wort: Romfahrten. Wallnuß heißt welsche Nuß, nicht Waldnuß. Ueberhaupt wird doch auch wallen für reisen gebraucht.) Unter Halbedelstein kömmt einiges überhaupt von Steinschneidern vor. Der jetzige Zustand der Halloren wird als sehr elend beschrieben, da es ihnen an Verdienste mangelt, seitdem der König das Salz für seine Lande selbst sieden läßt, und Sachsen eigne Salzquellen hat. Handlung historisch, kaufmännisch, damit verbundene Artikel, nehmen 8 Bogen ein. Umständliche Nachrichten von allen Handlungsgesellschaften. Hans, könnte nicht nur von Johannes abgekürzt seyn, sondern auch ein deutsches ursprüngliches Wort, einen Gesellen bedeuten. Es wird bemerkt daß Hans, und der Ausdruck dieses Namens in andern Sprachen, Jan, John, Jani, immer mit einem verächtlichen Nebenbegriffe verbunden ist. Ueber diese Namen finden sich Artikel von zween Verfassern. Der eine gesteht, daß ihm der Name so geschrieben in keinem Document des Oberdeutschlandes vor dem 16ten Jahrhundert vorgekommen ist. Umständlich von der deutschen Hanse. Sie munterte auch Künste auf, wie so viel Kunstwerke dieser Zeiten darthun. Ihre Kaufleute waren dazu mehr im Stande als jetzo Fürsten sind. Die musikalischen Artikel sind in diesem Bande sehr zahlreich und ausführlich. Bey: Harmonische Antheile, Tabelle von der Eintheilung der Saite auf Voglerische Tonmaaße. Bey Hebdomada ist von gottesdienstlichen Gebräuchen so viel zu sagen, daß die dahin gehörigen Artikel 5 Bogen einnehmen. Herr der Heerscharen, oder wie man das hebräische Wort beybehalten hat, wird so erklärt: die morgenländischen Heiden glaubten, in jedem Gestirn, in jedem Elemente wohne ein besondrer Gott, der es regiere; Herr der Heerscharen hieße der Gott, der größer und höher ist, als alles, was die Heiden für Götter hielten, daher auch: Gott der Götter. Heiduk. Name der Infanteristen bey den Ungarn, ist das letzte Wort dieses Bandes, der übrigens an Mannichfaltigkeit und Ausführlichkeit den vorigen ähnlich ist.

Hz.

Roman-

Romantische, komische, rührende und moralische Unterhaltungen, herausgegeben von Johann Friedrich Butenschoen. Erster Theil. St. Gallen, bey Huber und Compagnie. 1791. 283 S. in gr. 8.

Nichts muß wohl leichter, aber gewiß auch nichts zweckloser und unverdienstlicher seyn, als aufs Gerathewohl ohne Wahl und bestimmten Zweck aus einheimischen und ausländischen Schriftstellern einzelne Aufsätze auszuheben, und nach einander abdrucken zu lassen. So findet man auch hier, bunt durch einander, die ungleichartigsten Dinge von der Welt zusammengestellt: z. B. ein satyrisches Leben eines Gauners, ein Beyspiel von Justizmord, ein Paar Stellen aus Forsters Reisen, Fragmente aus Gibbon, etwas über die Literatur der Spanier — über den Bechteltag in Zürich — zwey Liebesgeschichten nach dem Cervantes — ein Paar Worte über den Styl einiger griechischen Schriftsteller — Anekdoten, einzelne Gedanken, Sentenzen, Gedichte u. s. w. Gleichwohl ist der Sammler überzeugt, daß seine Zusammenstoppelung nicht ohne Beyfall aufgenommen werden kann! Das heißt doch seiner Sache gewiß seyn. Die Aenderungen und Zusätze, die Hr. B. sich in den von ihm gewählten und übersetzten Stücken erlaubt hat, sind von geringer Bedeutung, und konnten das Mittelmäßige nicht vortreflich machen. S. 81 — 174. Magnus von Dännemark, ein romantisches Trauerspiel! Romantisch, oder vielmehr abentheuerlich und toll genug geht es in diesem Stücke zu. An Bewegung und Geräusch, an Augen- und Ohrenweide für Liebhaber starker Trommelfellerschütterungen fehlt es nicht: Verstand und Herz gehen freylich dabey leer aus. Seit Göthe in seinem Götz einen kleinen dummen Jungen angebracht hat, muß in jedem deutschen Spektakelstücke ein dergleichen, oder ein und ein Paar naivdumme Mädchen seyn. S. 91.

Ingeburg. Weine nicht, Christinchen, wir wollen beten, daß dein Vater bald wieder komme.
Petronella. Wohin ist er denn?
Ingeburg. Kind, der liebe Gott braucht ihn.
Petronella. Aber der liebe Gott plaudert doch auch gar zu lange mit meinem Vater.

Das war eine Probe von Naivität, nun auch eine vom Schrecklichen dieser Tragödia! S. 115. liest man folgendes Gespräch zwischen dem Wendenkönig Lawaxd und einigen eingebrachten Räubern:

Lawaxd. Was unternahmst du für große Dinge?
Erster Räuber. Mit Einem Streiche dieses Arms erschlug ich drey meiner Schwestern, als sie mich eben liebkoseten.
Lawaxd. Abscheulich! — und du?
Zweyter Räuber. Es stand eines Abends ein fürchterliches Gewitter am Himmel. Ich wurde auf dem Felde meinen alten Vater gewahr, der auf den Knien lag, und betete. Mit dieser Hand erschlug ich ihn, und mit dieser riß ich ihm sein Herz heraus. Da donnerte Gott, und ich pfiff ihm nach.
Lawaxd. Unmensch! — und du?
Dritter Räuber. Ich sah mein Weib weinen, weil ihr kleiner Sohn, mein Liebling, sich ein Loch in (den) Kopf gefallen hatte; trat herzu, lächelte und zerriß ihn!!

Mitten unter diesem greulichen Unsinn kommen doch auch einzelne gute Züge vor, und einige Scenen verrathen in der That Anlage. Herzlich schlecht sind die versificirten Stücke. Für Verse und Poesie hält Hr. B. gereimte Zeilen, wie folgende:

Im feyerlichen Schatten uralter Eichen eingehüllt
Stand die Einsiedeley
Roberts. Ein Dach mit Moos gefüllt
Umschloß ihn arm und frey.
Er lebte so heilig, so fromm und so gut,
Sein Herz schlug hoch, wenn die Nachtigall sang;
Und schaudernd durchbebten die Adern das Blut,
Wenn Gottes Lob in seinem Mund erklang.
Die Sonne schlief noch, wenn er schon das Glöcklein zog,
Und dadurch früh die Schäfer rund umher bewog,
Mit ihm den großen Schöpfer zu verehren — — —

Gk.

Ueber Verfinsterung und Aufklärung. Von C. F. Sangerhausen. Libau, bey Friedrich. 1791. 70 S. 8.

Ein

Ein gründliches, wohl überdachtes Raisonnement über das beständig abwechselnde Steigen und Fallen der Verfinsterung und Aufklärung unter den verschiedenen Nationen unsers Erdballs, und über die politischen und moralischen Ursachen, welche Schuld daran sind, daß ein Volk viel leichter verfinstert, als aufgeklärt wird und bleibt. Welt- und Menschenkenntniß, Geschichte und Erfahrung älterer und neuerer Zeiten haben dem Verf. die Data dazu gegeben, und er hat sein Thema mit so viel Geist und Wahrheit bearbeitet, daß man ihn mit Beyfall lesen wird. Unter vielen vortreflichen Stellen hätten wir Lust, einige abzuschreiben, wo von dem die Rede ist, was Christi Lehre und Luthers Reformation zur Erleuchtung der Welt gethan haben. Wir wollen aber den Leser auf das Büchlein selbst verweisen. Nur den Schluß des Ganzen wollen wir hersetzen: „Fürchtet nicht, Freunde der Nacht, daß die „Wahrheit so schnell und allgemein über die Erde sich verbreiten werde, daß euer blödes Auge dadurch geblendet würde. „Diese Zeiten sind noch nicht da, und werden auch nie kommen. Glaubt vielmehr an die Bibel und an die Natur: „Es wird nicht aufhören Tag und Nacht. — Nur „langsam wird sie ihren Weg fortsetzen, gleich der Sonne, „welche, wenn sie einmal aufgieng, weder still stehen, noch „zurück gehen kann, ob sie gleich bisweilen verfinstert wird. „Ihr Gang ist der Gang einer Gottheit, oft zwar getadelt, „aber nie aufgehalten. Ihren Mittag werden wir freylich „nicht erleben. Aber was schadet's? Wir wissen doch, daß „er kommen muß, denn wir sehen seine Morgenröthe.“ So fein und gut ist alles in dieser lesenswerthen Abhandlung gesagt. Le.

Die wichtigste Angelegenheit für Europa, oder System eines festen Friedens unter den Europäischen Staaten, von J. A. Schlettwein. Leipzig, 1791. bey Jacobäer. 171 Seiten gr. 8.

Man findet hier: I.) Darstellung des unübersehbaren Elendes, welches der Krieg in Europa wirkt. II.) Die Ursachen der Kriege in Europa. Hier wird vorzüglich gegen den Grundsatz von Erhaltung des Gleichgewichts geeifert. III.) System eines festen Friedens. Der Verf. hält die Idee, ein gewisses Confraternitätssystem, welches allen Kriegen auf einmal ein Ende machen würde, in der

Ausführung möglich; und wünscht daher, daß sämmtliche Souverains einen allgemeinen Congreß zu dieser wohlthätigen Vereinbarung belieben möchten; wozu er vorläufig schon die wichtigsten Fundamentalartikel entworfen hat. Selbst die Pforte ist von der Theilnahme daran nicht auszuschließen, falslich zu der großen Versammlung mit einzuladen, jedoch sub praeiudicio, sonst, wie es mit dem größten Rechte geschehen könnte, aus Europa gänzlich verjagt zu werden. IV.) Gedanken über einen besondern Frieden zwischen Rußland und der Pforte. Kf.

Annalen der Braunschweig-Lüneburgischen Churlande. Fünfter Jahrgang. Halle, bey der Expedition, und Hannover in der Helwingschen Hofbuchhandlung. 1791.

Im Allgemeinen beziehen wir uns auf die Anzeige der vorigen Jahrgänge. Von den verschiedenen in diesem Jahrg. enthaltenen Abhandlungen bemerken wir besonders eine; über die Vorzüge der Meyerrechtlichen Verfassung, nach Beobachtungen über Bauergüter im Herzogthum Bremen. Schon mehrere Abhandlungen für und wider die Meyerrechtlichen Verfassungen sind in den Annalen mitgetheilt. Hier werden die Vorzüge dieser Verfassung nach ihren wesentlichen Eigenheiten und den Grundbegriffen des Meyer-Contracts (abgesondert von den mannichfaltigen Modificationen, wodurch dieser Contract nachtheilig werden kann) sehr gut auseinander gesetzt. Df.

Druckfehler.

Im CIX. Bande I. und II. Stück.

Im Verzeichniß der recensirten Bücher ist unter der Rubrik: Weltweisheit, Shaftesbury Characteristics, so S. 160 steht, vergessen. S. 522. Zeile 9. nach zu beyden muß Seiten eingeschaltet werden. S. 524. Z. 8. von unten für sieht l. zieht.

Im CX. Bande II. Stück.

S. 605. Z. 18. muß anstatt: von ihnen redend eingeführten dann gelesen werden: von ihm redend eingeführte Dame.

Ankündigung.

Predigten zur Beförderung der bürgerlichen Glückseligkeit, nach Anleitung der Sonn- und Festtäglichen Evangelien, von Johann Moritz Schwager.

Durch einige einzelne Predigten, die ich drucken ließ, z. E. zur Empfehlung der Pockeninoculation, zur Warnung vor dem Meineyde, und vor dem zu frühen Begraben, wurden einige meiner Freunde, ganz competente Richter, bewogen, mir den Vorschlag zu thun: einen ganzen Jahrgang solcher Predigten zur Empfehlung bürgerlicher Tugenden und folglich bürgerlicher Glückseligkeit zu schreiben, und zwar über die Sonn- und Festtags-Evangelien, um dem Bürger durch dies Mittel eine christliche bürgerliche Sittenlehre in die Hände zu geben, die, in der Art, gewiß kein überflüßiges Werk seyn würde. Um einem solchen Werke Vertrauen und bleibenden Nutzen zu verschaffen, und dies Vertrauen zu verdienen, mußte es eine christliche Sittenlehre werden. Dazu waren die Evangelien denn doch immer noch die dienlichsten Texte; denn sie enthalten Worte und Lehre Jesu. Ein schulgerechtes moralisches System konnte diese christliche Bürgermoral freilich nicht werden; daran liegt aber auch nichts, wenn nur keine Pflichten unberührt blieben, und das wird hoffentlich nicht geschehen, wenn man sie auch nicht namentlich in den Inhaltsanzeigen aufgeführt findet. Etwas schüchtern entschloß ich mich zu dieser Arbeit; sie ist wahrlich nicht leicht — aber ich entschloß mich denn doch zuletzt, nachdem ich nicht bloß die Arbeit überdacht, sondern sie auch versucht und insonderheit ihre Nützlichkeit eingesehen hatte. Ich glaube, ein christlicher Prediger thut seine Pflicht, wenn er, besonders in der jetzigen Zeit, wo bei unsern Nachbarn bürgerliche Unordnung herrscht, sich bemüht, auch durch seine Vorträge die bürgerlichen Pflichten einzuschärfen, und dadurch, so viel an ihm ist, gute Bürger und gute Unterthanen zu bilden.

Ob ich gleich jede Predigt, dem Inhalte nach, vor meiner Gemeinde wirklich halte; so hatte ich doch bei der Ausarbeitung

selbst

selbst vielmehr Bürger in Städten vor Augen, und Zuhörer, die schon durch mehrere Lectur, als sie der Landmann haben kann, und durch mehrern Umgang ihre Kenntnisse mehr entwickelt haben, Ich dachte mir überhaupt auch diejenigen Leser wieder, denen ich durch meine Aufsätze in verschiedenen Zeitschriften, z. E. im Benekenschen Jahrbuche für die Menschheit, im Beyerschen Magazine für Prediger, u. a. m. nicht mißfallen hatte, und durch diese Vergegenwärtigung nehmen meine Predigten zuweilen mehr die Gestalt von Abhandlungen und Aufsätzen an, als von gewöhnlichen Predigten; und wenn diese Manier gefällt, wie ich mir schmeichele, so hätte ich ja wohl nicht zu viel gewagt, als ich den Aufforderungen meines Freundes Gehör gab?

Mit dem eilften Sonntage Trinitatis 1792 fing ich also wirklich an, meine gehaltenen Predigten in dieser Hinsicht zum Drucke auszuarbeiten, so wie ich von nun an die Materien meinem Vorhaben gemäß wählte. Ich will, um einen Begriff von meiner Absicht bei dieser Predigtsammlung einige bearbeitete Materien hier anzeigen:

Sonnt.	11. Trin.	Stolz und Uebermuth erniedrigen den Menschen unter sich selbst, und bewirken das Gegentheil von dem, was sie bewirken wollen.
—	12. —	Wo und bei wem ein vernünftiger Christ in der Noth Hülfe suchen solle.
—	13. —	Was muß ich thun, daß ich das ewige Leben erwerbe?
—	14. —	Es ist Pflicht, auf eine vernünftige Art Krankheiten vorzubeugen.
—	15. —	Wollte Jesus, als er vor Nahrungssorgen warnte, Sorge, Arbeitsamkeit und Fleiß überhaupt abrathen?
—	16. —	Das hülfreiche Mitleiden Jesu an einer Wittwe.
(Michaelisfest.)		Ein großer Fehler bei der Erziehung der Kinder ist der: wenn man ihnen durch böse Beispiele Anlaß giebt, böse zu werden.
—	17. —	Die Bescheidenheit, eine sich selbst belohnende und empfehlende Tugend.
—	18. —	Daß das Christenthum durch vorwitzige Fragen und zänkisches Disputiren nicht befördert, sondern nur verhindert werde.
—	19. —	Was muß man darunter verstehen, wenn Jesus zum Gichtbrüchigen sagt: Dir sind deine Sünden vergeben?

Sonnt.

Sonnt.	20. —	Ueber die Widersetzlichkeit der Menschen bei guten und gutgemeinten Vorschlägen.
—	21. Trin.	Ueber häusliche Glückseligkeit.
—	22. —	Ueber Angeber in gutem und bösen Verstande.
—	23. —	Wäre es Glückseligkeit, gar keine Obrigkeit zu haben?
—	24. —	Giebt es Pflichten der Theißen gegen ihre verstorbene Angehörigen?
—	25. —	Die schlimmen Folgen der Leichtgläubigkeit.
—	26. —	Daß Liebe die Hauptsumme der Religionslehre Jesu sey.
—	27. —	Sicherheit, wo man aufmerken sollte, hat gewöhnlich schlimme Folgen.
1.	Advent.	Ueber die Dienstwilligkeit gegen den Nächsten.
2.	—	Kann und darf man Furcht, Sorgen und Verdruß durch Fressen und Saufen verjagen?
3.	—	Ueber den Wankelmuth der Menschen.
4.	—	Niemand gebe sich für das aus, was er nicht ist.
Weihnachten.		Das Fest der Geburt Jesu, ein Friedensfest.
Sonnt. nach W.		Woher es komme: daß so mancher Mensch so leicht Anstoß gebe?
Neue Jahr.		Prüfung vor Gott und Rechenschaft ihm und unsern Gewissen am ersten Tage des N. J.
Sonnt. n. N. J.		Daß ein weiser Christ der Gefahr nicht unnöthiger Weise trotzen, sondern ihr ausweiche.
Epiphan.		Ueber den Charakter Herodes des Großen.
1. S. n. Epiph.		Jesu kindlicher Gehorsam gegen seine Aeltern, ein Beispiel.
2.	— —	Wählt weise, wenn ihr eine glückliche Ehe wünscht.

Aus diesen genannten Rubriken ergiebt sich's schon: daß meine Predigten nicht blos für die Christen lutherischer Confession berechnet sind; alle Christen, denen es um reine und vernünftige Moral zu thun ist, können sie lesen, selbst auch Catholiken, wenn sie nicht noch blind an Rom und der Hierarchie hangen; denn meine Moral gründet sich sich zunächst auf die Lehre Jesu und seiner Apostel.

Johann Moritz Schwager.
Pastor zu Jöllenbeck in der Grafschaft Ravensberg.

Diese Sammlung von Predigten zur Beförderung der bürgerlichen Glückseligkeit, werde ich in meinem Verlage unter folgenden Bedingungen auf Vorauszahlung drucken lassen:

1) Das

1) Das Werk wird aus 64 Predigten, auf die Sonntage, und auf die in Königl. Preuſſ. Landen gefeierte Feſttage, beſtehen. Es ſoll in zwei Bänden in gr. 8. gedruckt werden.

2) Die Vorauszahlung iſt 1 Rthlr. 18 Gr. Konventionsmünze, oder 1 Rthlr. 20 Gr. Brandenb. Current. Nachher wird dieſe Predigtſammlung 2 Rthlr. 16 Gr. koſten.

3) Das Werk wird in der Oſtermeſſe 1794 erſcheinen, bis dahin ſtehet die Vorauszahlung offen, und die Pränumerationsgelder werden Poſtfrei geſendet; dagegen werden die Exemplarien auch bis Berlin, Stettin und Leipzig frachtfrei geliefert; an andern Orten wird von den Herren Vorauszahlern die Fracht vergütet. Für diejenigen, welche nach baarer Einſendung der Pränumerationsgelder keinen Schein verlangen, und mir in Berlin, Stettin und Leipzig eine Adreſſe geben, wohin die Exemplarien abzuliefern ſind, will ich die Ablieferung ſogleich richtig beſorgen, ſo bald das Werk herauskommt. Diejenigen aber, welche Scheine bekommen, können die Exemplarien nicht eher erhalten, bis ſie die Scheine zurückſenden.

4) Diejenigen Herren, welche Pränumerationen ſammeln wollen, haben folgende Vortheile zu genieſſen: Wer auf ſieben Exemplare das Pränumerationsgeld baar einſendet, bekömmt das achte umſonſt. Wer auf zwölf pränumerirt, bekömmt außer dieſen zwei umſonſt. Wer auf zwanzig pränumerirt, bekömmt außer dieſen vier Exemplare umſonſt. Sollte jemand eine noch größere Anzahl Exemplarien ſammeln, ſo wird man den Umſtänden gemäß ſich auch wohl um einen noch größern Vortheil billigermaßen vergleichen.

5) Die Namen der Pränumeranten werden dem Werke vorgedruckt. Es werden daher alle Herren Sammler erſucht, die leſerlich geſchriebenen Namen und Titel längſtens im Anfange des Märzes 1794 einzuſenden. Berlin, den 27ſten März 1793.

Friedrich Nicolai.

N. S. In meinem Verlage iſt auch fertig worden: Jakobſons technologiſches Wörterbuch, fünfter Band, oder des Supplements Erſter Band, A — G, fortgeſetzt von G. E. Roſenthal, gr. 4. Koſtet im Pränumerationspreis Einen Dukaten oder deſſen Werth; zugleich wird Ein Dukaten Pränumeration angenommen, auf den ſechſten Band, welcher in der Michaelmeſſe d. J. erſcheinen wird. Im gewöhnlichen Preiſe koſtet nachher jeder Theil 4 Rthlr.

Nachricht.

Handbuch der Litteratur, angehenden Justizbedienten, vorzüglich den Königl. Preußischen Justizreferendarien, gewidmet, von Eberh. Julius Wilhelm Ernst von Massow, ersten Präsidenten der Pommerschen und Caminschen Regierung, des Consistorium und des Vormundschaftscollegium, ersten Curator des St. Marienstifts und akad. Gymnasium zu Altenstettin.

Der Herr Regierungspräsident von Massow ließ in des Herrn G. A. Kleins Annalen der preußischen Rechtsgelehrsamkeit (im IIIten Bande S. 339 ff.) eine kurze Abhandlung über das Bildungsgeschäft der Referendarien bei den preußischen Justizkollegien abdrucken. Er führte nachher den IIIten Theil dieses Entwurfs ausführlicher aus, in seinem 1792 erschienenen Werke: Anleitung zum praktischen Dienste der Königlich Preußischen Regierungen, Landes- und Unter-Justiz-Collegien, Consistorien, Vormundschafts-Collegien und Justiz-Commissarien, für Referendarien und Justiz-Commissarien, welches Werk von praktischen Rechtsgelehrten sehr nützlich befunden worden, und daher allgemeinen Beifall erhalten hat. Der Herr Präsident hat sich nunmehr entschlossen, in dem oben angezeigten Werke auch den IIten Theil des gedachten Entwurfs auszuarbeiten, und dadurch den Unterricht zu Bildung angehender Justizbedienten fortzusetzen; indem durch dieses Handbuch die Art wie sie studiren, und sowohl auf Universitäten als nachher ihre Zeit zweckmäßig anwenden können, auseinandergesetzt wird. Es ist in diesem Werke die in Kleins Annalen, S. 346 angegebene Hauptidee des Inhalts mit einiger Abänderung der innern Eintheilung ausgeführt. Es zerfällt dasselbe nun in vier Theile:

Iſter Th. Allgemeine Bemerkungen über den Menschen, dessen Erziehung und Bildung — das Studiren der Referendarien und anderer künftigen Justizbedienten —

Umfang und Eintheilung der Wissenschaften — über Litteratur, Encyklopädie und Methodologie.

IIter Th. Von den Wissenschaften und Kenntnissen, welche nicht unmittelbar zur Rechtsgelahrtheit gehören.

IIIter Th. Von der Rechtsgelahrheit sowohl überhaupt, als in Beziehung auf die preußischen Staaten.

IVter Th. Versuch einer auf das Bedürfniß der Justiz-Referendarien eingeschränkten Subjektiv-Encyklopädie und Methodologie.

Für alle angehende Justizbediente, besonders für Referendarien, ist dieses Buch als ein Theil des auf ihre Bildung abzweckenden, nach dem oben angeführten Plan vorgeschlagenen Unterrichts, ohne besondere Empfehlung wichtig. Besonders aber finden sie im IIIten Theil desselben eine historische Zeichnung der in den preußischen Staaten geltenden alten und neuen Gesetze, verbunden mit der Litteratur der preußischen Rechtsgelahrtheit und mit einer Anleitung, wie das allgemeine Gesetzbuch mit Rücksicht auf das allgemeine Recht der Deutschen studirt werden muß. Hiebei ist auch die jetzige vorläufige Suspension des Gesetzbuchs, und weshalb dadurch das Studiren desselben nicht unnütz geworden ist, bemerkt. Es ist bekannt, wie schwer es einem Anfänger der Praxis wird, ohne dergleichen Nachweisung sich eine so richtige Kenntniß der preußischen Gesetze so früh zu erwerben, als er sie bei der Arbeit gebraucht. Von eben so unmittelbarer Beziehung auf die Anwendung in Geschäften, ist der von der Staatslehre handelnde Titel des IIten Theils, welcher auch für Kammer-Referendarien vorzüglich interessant und nützlich ist.

Alle übrige Theile und Titel sind zwar gleichfalls vorzüglich zum Unterricht der Justizbedienten entworfen. Sie enthalten aber zugleich mit Inbegriff des IIIten Theils Anleitungen und Nachrichten, die jedem Militär- und Civil-Staatsbedienten, auch dem Privatmann, willkommen und nützlich seyn werden. Die Bemerkungen über die Ausbildung des Verstandes sind für jeden brauchbar, dem es um nützliche Kenntnisse, und um Cultur des Geistes zu thun ist. Jeder Leser wird darin auf die Mittel geführt, sich nützlich zu beschäftigen, und sich gleichsam selbst zu unterrichten,

wenn

wenn er etwa nicht mehr in der Lage wäre, von Lehrern geführt zu werden. Die bei jeder Wissenschaft angezeigte Bücher enthalten eine Handbibliothek für alle, die nicht Gelehrte von Metier sind. Diesen ist auch eigentlich das ganze Buch gewidmet. Gelehrten aber wird es in dem Vorbericht zur Prüfung empfohlen. Besonders aber geht der Zweck des Herrn Verfassers dahin, denen, die ihr natürliches Talent zur Nachholung der etwa versäumten Schul und Universitäts-Kenntnisse anwenden wollen, die Hand zu bieten.

Aus allen diesem rechtfertigt sich die Behauptung, daß dies Buch nicht allein für alle, welche sich auf Universitäten der Rechtsgelehrsamkeit widmen wollen, und für alle angehende Justizbediente, sondern auch für andere Leser sehr nützlich ist. Ich habe es in Verlag genommen, und um es den Käufern für einen sehr billigen Preis liefern zu können, werde ich darauf unter folgenden Bedingungen Vorauszahlung annehmen:

1) Das Werk wird in gr. 8. gedruckt, und etwa zwei und ½ Alphabeth stark zu Ende dieses Jahres in zwey Bänden erscheinen.

2) Die Vorauszahlung ist 1 Rtlr. 18 Gr. Konventionsmünze, oder 1 Rthlr. 20 Gr. Brandenburgisch Currant. Nachher wird dieses Werk ungefähr 2 Rthl. 20 Gr. kosten.

3) Die Vorauszahlung steht bis zur Ostermesse 1794 offen, und die Pränumerationsgelder werden Postfrei gesendet; dagegen werden die Exemplarien auch bis Berlin, Stettin und Leipzig frachtfrei geliefert; an andern Orten wird von den Herren Vorauszahlern die Fracht vergütet. Diejenigen, welche nach baarer Einsendung der Pränumerationsgelder keinen Schein verlangen, und mir in Berlin, Stettin und Leipzig eine Adresse geben, wohin die Exemplarien abzuliefern sind, will ich die Ablieferung sogleich richtig besorgen, so bald das Werk herauskommt. Diejenigen aber, welche Scheine bekommen, können die Exemplarien nicht eher erhalten, bis sie die Scheine zurücksenden. Ohne geschehene baare Vorauszahlung können die Exemplare nicht abgeliefert werden.

4) Die Namen der Pränumeranten werden dem Werke vorgedruckt. Es werden daher alle Herren Sammler ersucht, die leserlich geschriebenen Namen und Titel längstens im November einzusenden.

5) Diejenigen Herren, welche Pränumerationen sammlen wollen, haben folgende Vortheile zu genießen. Wer auf sieben Exemplare das Pränumerationsgeld baar einsendet, bekömmt das achte umsonst.

Wer

Wer auf zwölf pränumerirt, bekömmt außer diesen zwey umsonst. Wer auf zwanzig pränumerirt, bekömmt außer diesen vier Exemplare umsonst. Sollte jemand eine noch größere Anzahl Exemplarien sammlen, so wird man, den Umständen gemäß, sich auch wohl um einen noch größern Vortheil billigermaßen vergleichen.

Ich ersuche besonders die resp. Mitglieder der Königl. Preuss. Gerichtshöfe, so wie auch die Kanzleiverwandten derselben, die Mitglieder der Juristen-Fakultäten auf den Universitäten, und die Mitglieder der Hochlöbl. Magistrate in allen Königl. Provinzen, gehorsamst, dieses zum Nutzen aller Justizbedienten, besonders aber der Referendarien und angehenden Justizkommissarien gereichende Werk bestens bekannt zu machen. Ich werde denjenigen, welche Vorausbezahlung sammeln wollen, besonders verpflichtet seyn. Es wird auch in allen Buchhandlungen Vorausbezahlung angenommen.

Berlin, den 27. März 1793.

Friedrich Nicolai.

N. S. In meinem Verlage ist auch fertig geworden: Jacobsons technologisches Wörterbuch, fünfter Band, oder des Supplements Erster Band, A — G, fortgesetzt von G. E. Rosenthal. Kostet im Pränumerationspreise Einen Dukaten, oder dessen Werth; zugleich wird Ein Dukaten Pränumeration angenommen auf den sechsten Band, welcher in der Michaelmesse d. J. erscheinen wird. Im gewöhnlichen Preise kostet nachher jeder Theil Vier Thaler.